



This is a digital copy of a book that was preserved for generations on library shelves before it was carefully scanned by Google as part of a project to make the world's books discoverable online.

It has survived long enough for the copyright to expire and the book to enter the public domain. A public domain book is one that was never subject to copyright or whose legal copyright term has expired. Whether a book is in the public domain may vary country to country. Public domain books are our gateways to the past, representing a wealth of history, culture and knowledge that's often difficult to discover.

Marks, notations and other marginalia present in the original volume will appear in this file - a reminder of this book's long journey from the publisher to a library and finally to you.

### **Usage guidelines**

Google is proud to partner with libraries to digitize public domain materials and make them widely accessible. Public domain books belong to the public and we are merely their custodians. Nevertheless, this work is expensive, so in order to keep providing this resource, we have taken steps to prevent abuse by commercial parties, including placing technical restrictions on automated querying.

We also ask that you:

- + *Make non-commercial use of the files* We designed Google Book Search for use by individuals, and we request that you use these files for personal, non-commercial purposes.
- + *Refrain from automated querying* Do not send automated queries of any sort to Google's system: If you are conducting research on machine translation, optical character recognition or other areas where access to a large amount of text is helpful, please contact us. We encourage the use of public domain materials for these purposes and may be able to help.
- + *Maintain attribution* The Google "watermark" you see on each file is essential for informing people about this project and helping them find additional materials through Google Book Search. Please do not remove it.
- + *Keep it legal* Whatever your use, remember that you are responsible for ensuring that what you are doing is legal. Do not assume that just because we believe a book is in the public domain for users in the United States, that the work is also in the public domain for users in other countries. Whether a book is still in copyright varies from country to country, and we can't offer guidance on whether any specific use of any specific book is allowed. Please do not assume that a book's appearance in Google Book Search means it can be used in any manner anywhere in the world. Copyright infringement liability can be quite severe.

### **About Google Book Search**

Google's mission is to organize the world's information and to make it universally accessible and useful. Google Book Search helps readers discover the world's books while helping authors and publishers reach new audiences. You can search through the full text of this book on the web at <http://books.google.com/>



## Über dieses Buch

Dies ist ein digitales Exemplar eines Buches, das seit Generationen in den Regalen der Bibliotheken aufbewahrt wurde, bevor es von Google im Rahmen eines Projekts, mit dem die Bücher dieser Welt online verfügbar gemacht werden sollen, sorgfältig gescannt wurde.

Das Buch hat das Urheberrecht überdauert und kann nun öffentlich zugänglich gemacht werden. Ein öffentlich zugängliches Buch ist ein Buch, das niemals Urheberrechten unterlag oder bei dem die Schutzfrist des Urheberrechts abgelaufen ist. Ob ein Buch öffentlich zugänglich ist, kann von Land zu Land unterschiedlich sein. Öffentlich zugängliche Bücher sind unser Tor zur Vergangenheit und stellen ein geschichtliches, kulturelles und wissenschaftliches Vermögen dar, das häufig nur schwierig zu entdecken ist.

Gebrauchsspuren, Anmerkungen und andere Randbemerkungen, die im Originalband enthalten sind, finden sich auch in dieser Datei – eine Erinnerung an die lange Reise, die das Buch vom Verleger zu einer Bibliothek und weiter zu Ihnen hinter sich gebracht hat.

## Nutzungsrichtlinien

Google ist stolz, mit Bibliotheken in partnerschaftlicher Zusammenarbeit öffentlich zugängliches Material zu digitalisieren und einer breiten Masse zugänglich zu machen. Öffentlich zugängliche Bücher gehören der Öffentlichkeit, und wir sind nur ihre Hüter. Nichtsdestotrotz ist diese Arbeit kostspielig. Um diese Ressource weiterhin zur Verfügung stellen zu können, haben wir Schritte unternommen, um den Missbrauch durch kommerzielle Parteien zu verhindern. Dazu gehören technische Einschränkungen für automatisierte Abfragen.

Wir bitten Sie um Einhaltung folgender Richtlinien:

- + *Nutzung der Dateien zu nichtkommerziellen Zwecken* Wir haben Google Buchsuche für Endanwender konzipiert und möchten, dass Sie diese Dateien nur für persönliche, nichtkommerzielle Zwecke verwenden.
- + *Keine automatisierten Abfragen* Senden Sie keine automatisierten Abfragen irgendwelcher Art an das Google-System. Wenn Sie Recherchen über maschinelle Übersetzung, optische Zeichenerkennung oder andere Bereiche durchführen, in denen der Zugang zu Text in großen Mengen nützlich ist, wenden Sie sich bitte an uns. Wir fördern die Nutzung des öffentlich zugänglichen Materials für diese Zwecke und können Ihnen unter Umständen helfen.
- + *Beibehaltung von Google-Markenelementen* Das "Wasserzeichen" von Google, das Sie in jeder Datei finden, ist wichtig zur Information über dieses Projekt und hilft den Anwendern weiteres Material über Google Buchsuche zu finden. Bitte entfernen Sie das Wasserzeichen nicht.
- + *Bewegen Sie sich innerhalb der Legalität* Unabhängig von Ihrem Verwendungszweck müssen Sie sich Ihrer Verantwortung bewusst sein, sicherzustellen, dass Ihre Nutzung legal ist. Gehen Sie nicht davon aus, dass ein Buch, das nach unserem Dafürhalten für Nutzer in den USA öffentlich zugänglich ist, auch für Nutzer in anderen Ländern öffentlich zugänglich ist. Ob ein Buch noch dem Urheberrecht unterliegt, ist von Land zu Land verschieden. Wir können keine Beratung leisten, ob eine bestimmte Nutzung eines bestimmten Buches gesetzlich zulässig ist. Gehen Sie nicht davon aus, dass das Erscheinen eines Buchs in Google Buchsuche bedeutet, dass es in jeder Form und überall auf der Welt verwendet werden kann. Eine Urheberrechtsverletzung kann schwerwiegende Folgen haben.

## Über Google Buchsuche

Das Ziel von Google besteht darin, die weltweiten Informationen zu organisieren und allgemein nutzbar und zugänglich zu machen. Google Buchsuche hilft Lesern dabei, die Bücher dieser Welt zu entdecken, und unterstützt Autoren und Verleger dabei, neue Zielgruppen zu erreichen. Den gesamten Buchtext können Sie im Internet unter <http://books.google.com> durchsuchen.

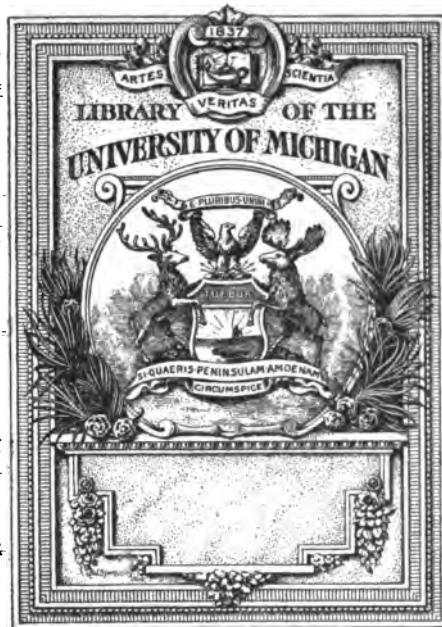

8705

B66

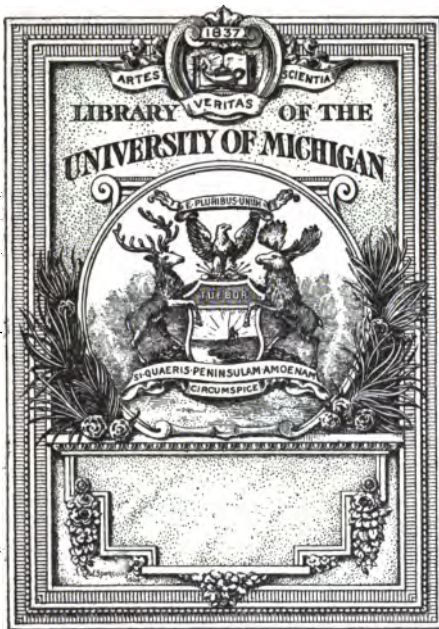

8705

B66

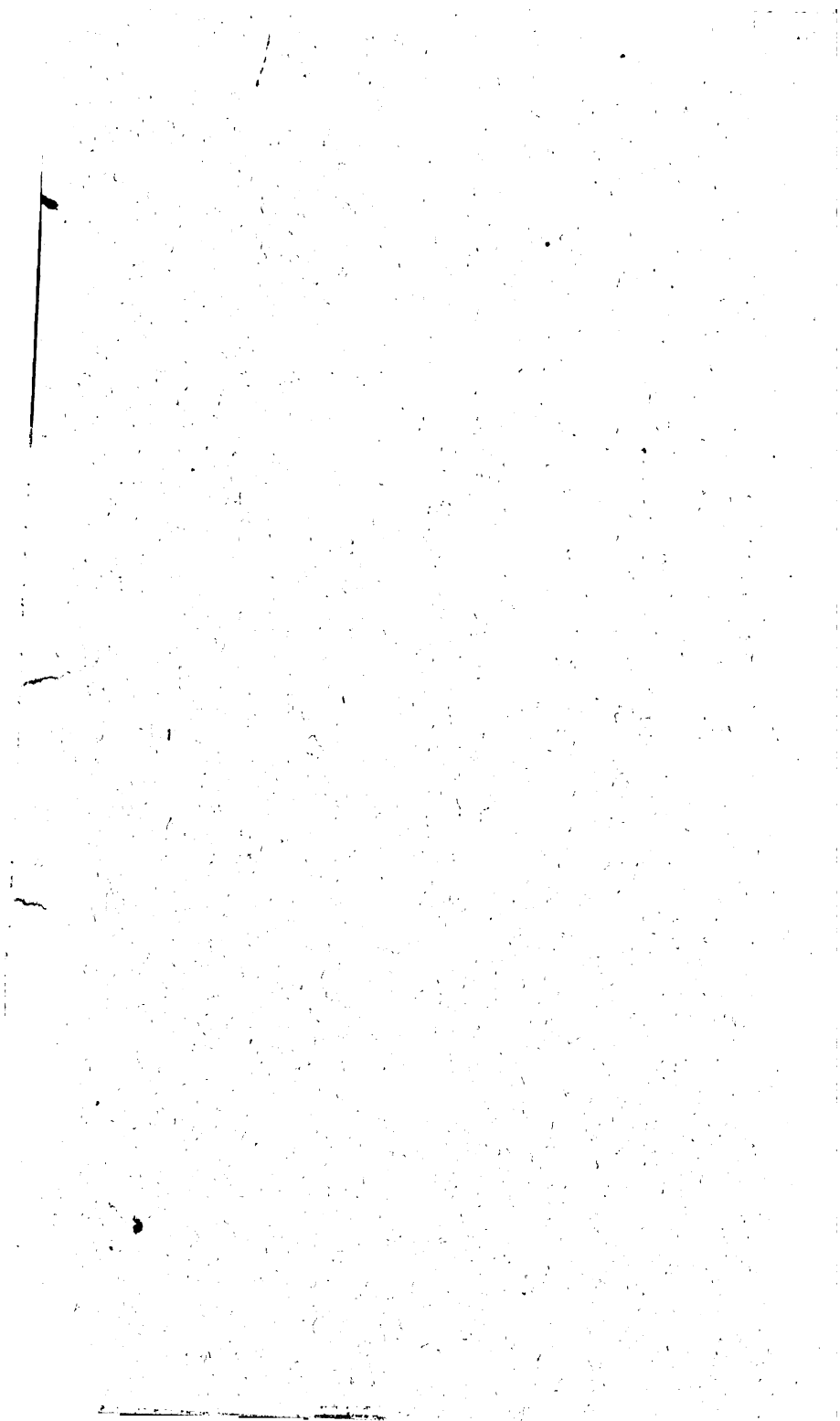

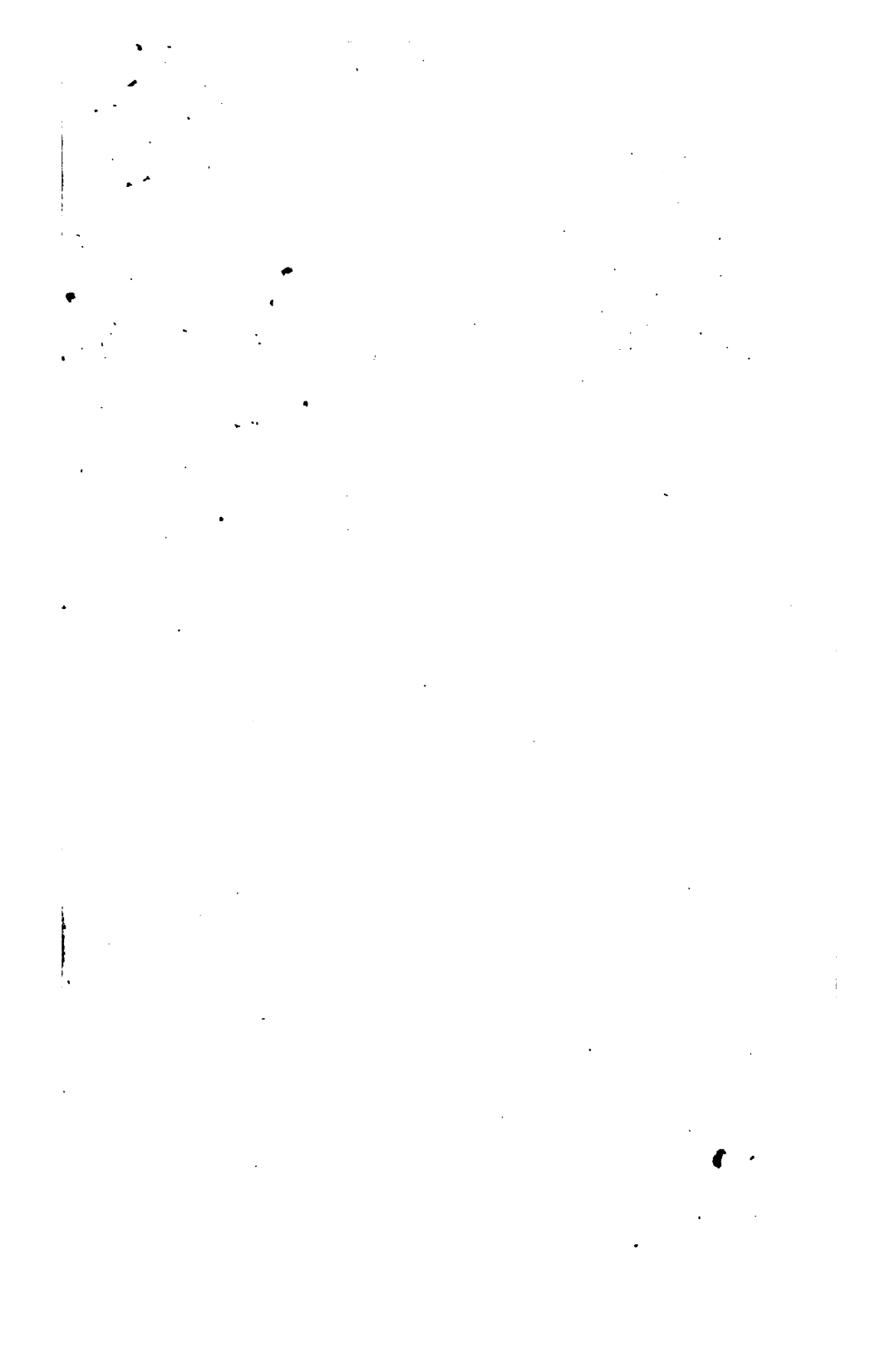



[The page contains extremely faint and illegible text, likely bleed-through from the reverse side of the document. The text is scattered across the page and cannot be transcribed.]

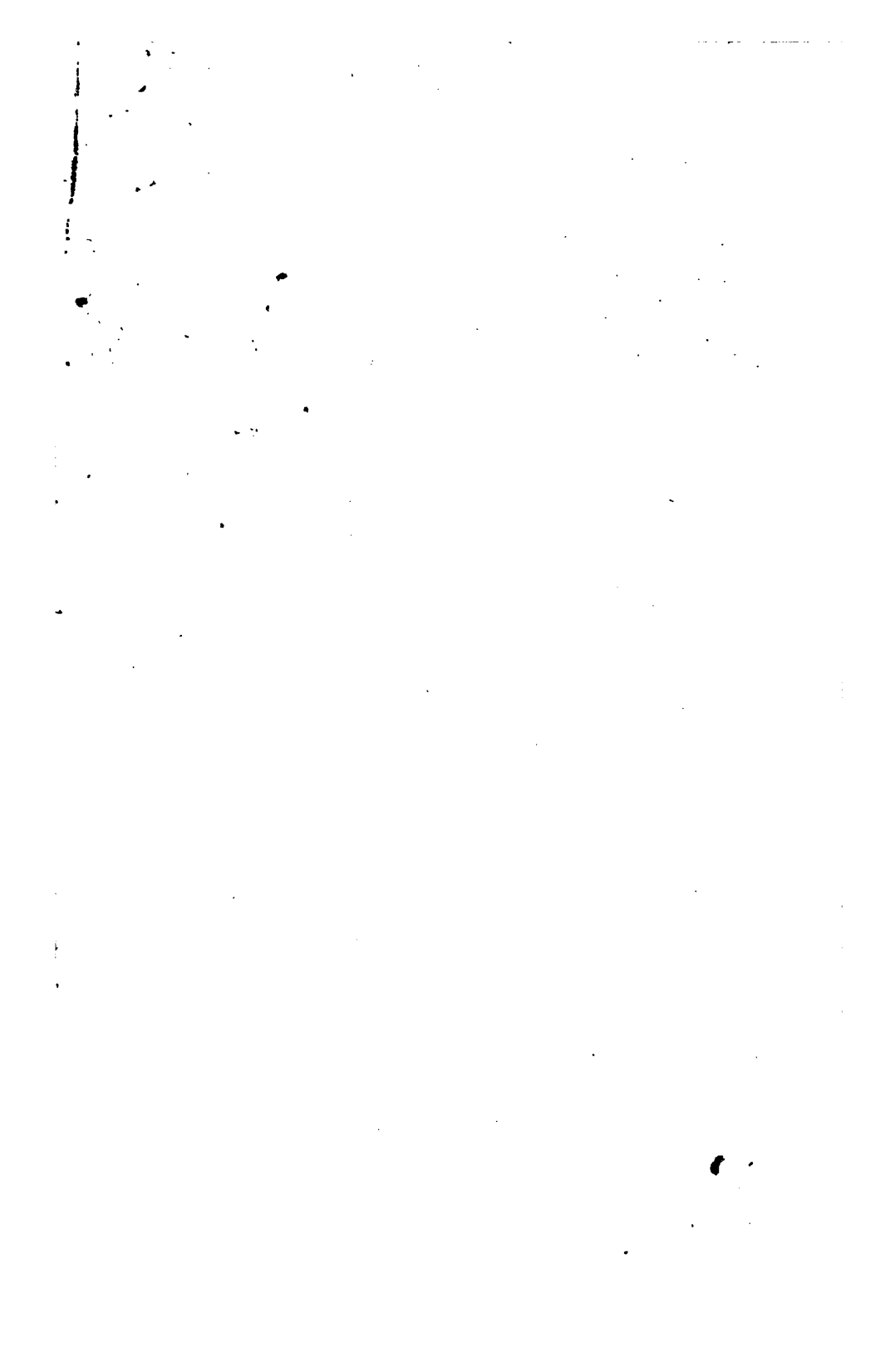

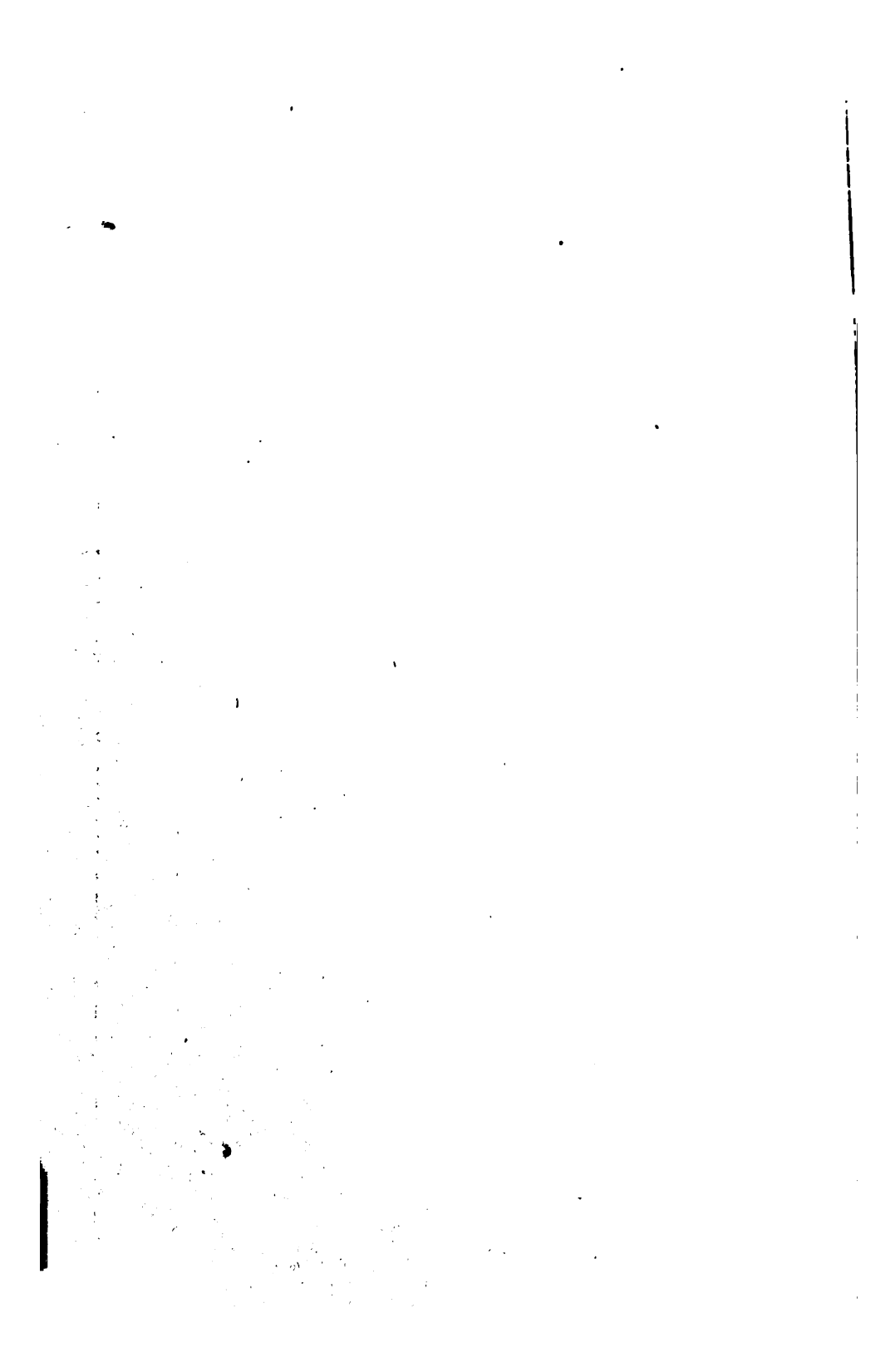

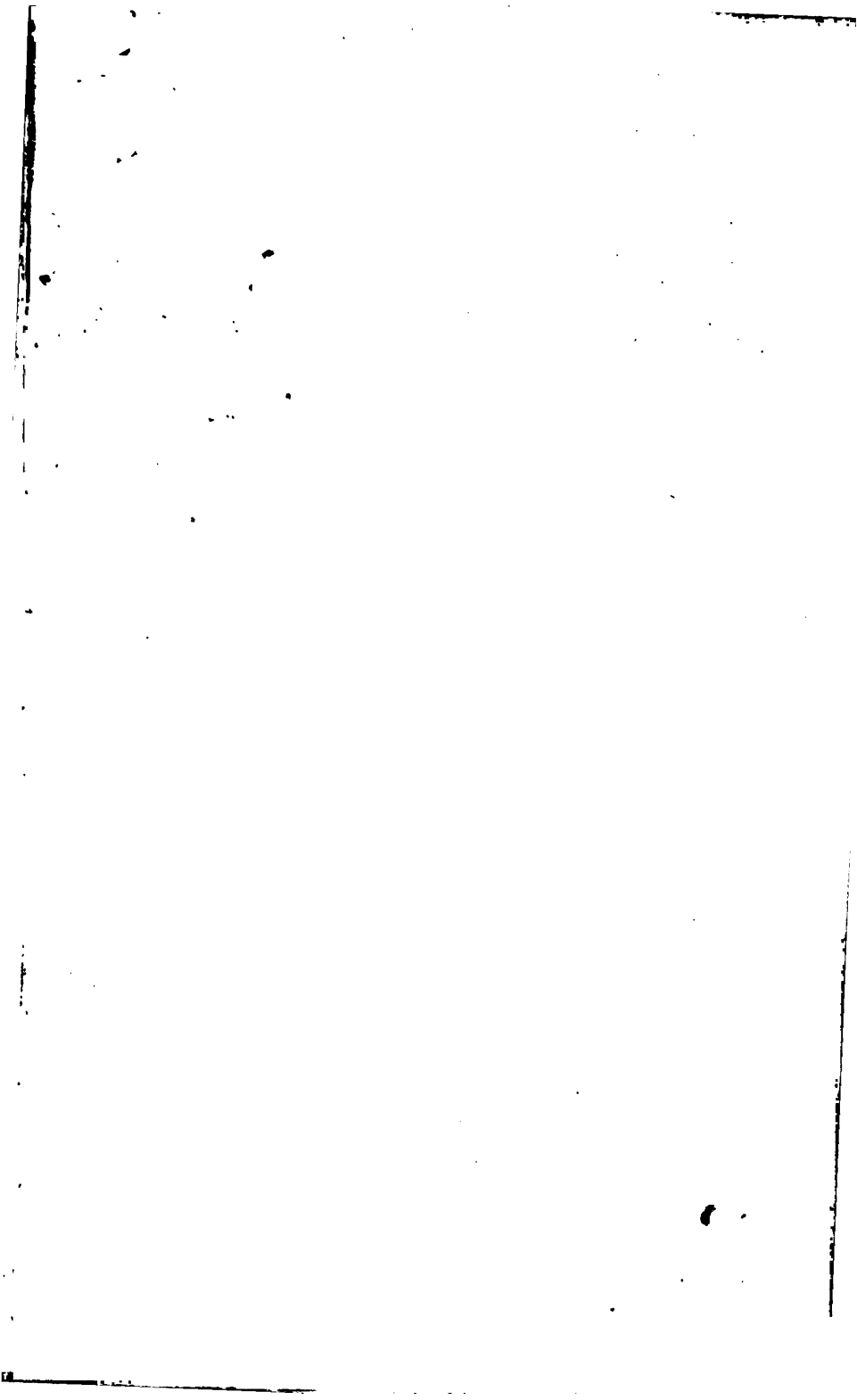

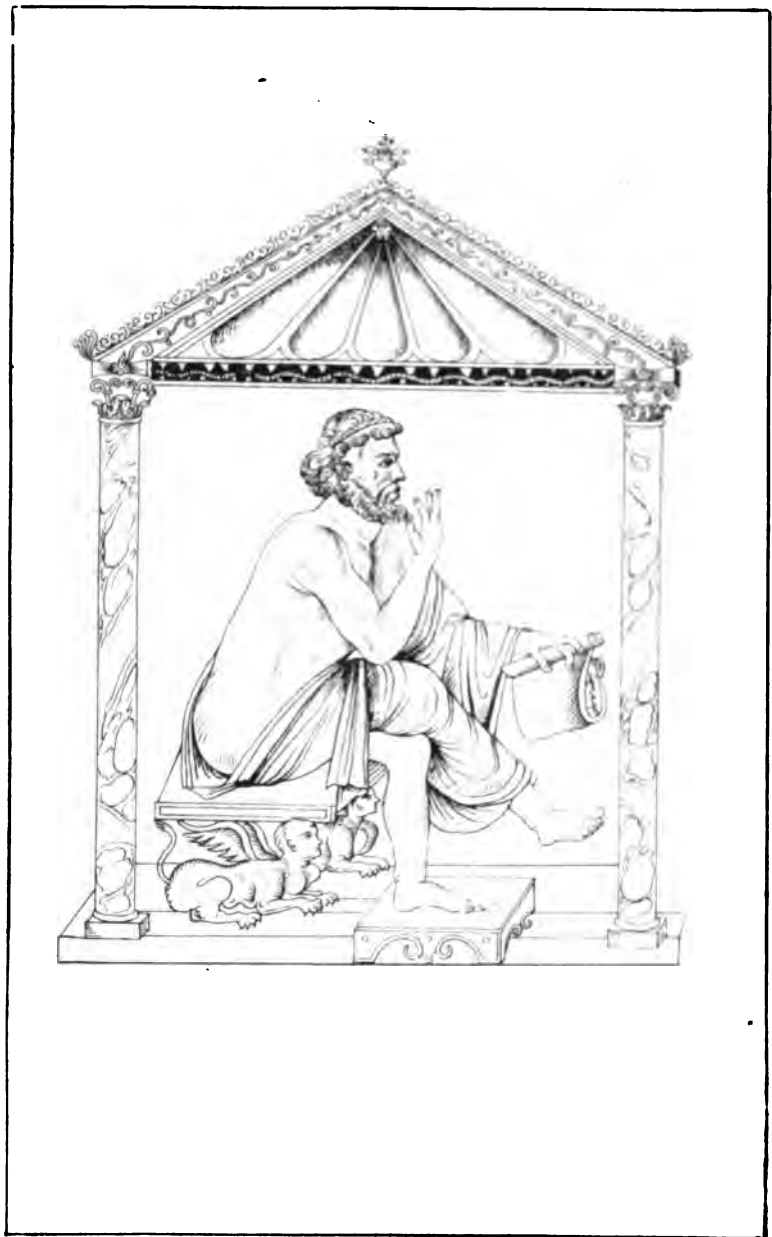

3779

DIE  
**SCHRIFTEN DER RÖMISCHEN  
FELDMESSER**

HERAUSGEGEBEN UND ERLÄUTERT

VON

F. BLUME K. LACHMANN UND A. RUDORFF

ERSTER BAND  
TEXTE UND ZEICHNUNGEN

BERLIN  
BEI GEORG REIMER  
1848



Recens. 3. E. H. 15

## INDEX AVCTORVM.

- Iuli Frontini de agrorum qualitate cum commento p. 1.
- de controuersiis cum commento 9.
- liber diazografus 26.
- ex libro secundo 26.
- de limitibus 27.
- de controuersiis agrorum 34.
- Agennii Urbici de controuersiis agrorum 59.
- Balbi ad Celsum expositio et ratio omnium mensurarum 91.
- Hygini de limitibus 108.
- de condicionibus agrorum 113.
- de generibus controuersiarum 123.
- Siculi Flacci de condicionibus agrorum 134.
- Hygini gromatici de limitibus constituendis 166.
- Coloniae. prouincia Lucania, Brittiorum, Apulia, Calabria, Sicilia 209.
- prouincia Tuscia 211.
- pars Piceni. ex libro Balbi prouincia Piceni 225.
- prouincia Valeria 228.
- ciuitates Campaniae ex libro regionum 229.
- ager Carsolis etc. 239.
- prouincia Dalmatiarum 240.
- ratio militiae adsignationis prima 242.
- nomina agri mensorum, qui in quo officio limitabant 244.
- centuriarum quadratarum deformatio 245.
- nomina agrorum, nomina limitum 246.
- ex libro Balbi nomina lapidum finalium 249.
- Ciuitates Piceni, Samnii, Apuliae, Calabriae 252.
- Lex Mamilia, Roscia, Peducaea, Alliena, Fabia 263.
- Ex corpore Theodosiani 267.
- Pauli sententiarum libro quinto 270.
- De sepulchris 271.
- Impp. Theodosius et Valentinianus 273.
- Finium regundorum 276.
- Agrorum quae sit inspectio 281.
- Marci Iuni Nipsi liber II. fluminis uaratio 285.
- limitis repositio 286.



**VI**

- Marci Iuni Nipsi. uarationis repositio 288.**  
    **lapides etc. 289.**  
    **podismus 295.**
- Ex libris Dolabellae 302.**
- Ex libris Latini de terminibus 305.**
- Gaius auctor u. p. 307.**
- Auctor Vitalis 307.**
- Faustus et Valerius uu. pp. auctores 307.**
- Latinus u. p. togatus 309.**
- Ex libro XII. Innocentius u. p. auctor de litteris et notis iuris exponendis**  
    **310.**
- item casae litterarum 318.**  
    **expositio litterarum finalium 325.**  
    **item casae 327.**  
    **item aliae casae 331.**
- Mensurarum genera 339.**
- Litterae singulares 340.**
- Terminorum diagrammata 340.**
- Ordines finitionum ex diuersis auctoribus 342.**  
    **Vitalis et Arcadius auctores 343.**  
    **Gaius et Theodosius auctores 345.**  
    **Latinus et Mysrontius togati Augustorum auctores 347.**  
    **Ex libris Magonis et Vegoiae auctorum 348.**  
    **Arcadius Augustus auctor 351.**  
    **Item Vitalis auctor 352.**  
    **Item Faustus et Valerius 353.**
- Litterae singulares 353.**
- De iugeribus metiundis 354.**
- Litterae singulares 357.**
- Ratio limitum regundorum 358.**
- Isidori de finibus agrorum, de mensuris agrorum, de agris 367.**  
    **De mensuris, de ponderibus, de mensuris in liquidis 371.**
- Euclidis 377.**
- Ex demonstratione artis geometricae excerpta 393.**
- Ex Boethii geometria excerpta 413.**

## INDEX CODICVM.

*A* Arceriani pars prior.

*B* eiusdem pars altera.

*J* Ienensis et

*V* Vaticanus, ex Arceriano descripti.

*E* Erfurtensis.

*M* Mutinensis et

*S* Scriuerii. his ubi Erfurtensis deficiebat usi sumus.

*G* Gudianus.

*P* Palatinus, ubi dissentit a Gudiano.

*R* Rostochiensia excerpta.

*a* demonstrationis artis geometricae schedae Monacenses, olim Augustanae.

*b* eiusdem codex Bambergensis,

*m* Monacensis,

*r* Rostochiensis.

*v* Boethii editio Veneta a. 1499. paginarum numeri sunt Basileensis a. 1570.

*z* geometriae quae Boethio adscribitur codex Monacensis.

*om* omittit.

*add* addit.

*pr* prima manu.

*corr* correctus manu antiqua,

*rec* recentiore manu.

*cursiuis litteris* in codicum scriptura indicanda expressimus quae ipsi librarii deleuerunt.

VIII

- A* 1-18. Nipsi p. 291, 13-296, 3. 297, 1-301, 14.  
 55-57. Coloniae p. 245, 3-246, 9.  
 60-82. Frontini p. 1, 1-34, 14.  
 82-110. Coloniae p. 209, 1-225, 3. 14-228, 2. 229, 10-239, 19.  
 110-159. Hygini grom. p. 166, 1-182, 14. 192, 17-193, 15. 182, 14-192, 17. 194, 1-208, 4.  
 159-161. Lex Mamilia p. 263, 1-266, 4.  
 161. 163-179. Agennii p. 59, 1. 2. 77, 20-90, 21 (46, 17-58, 22. 34, 15-35, 11).  
 179. 180. Nipsi p. 285, 1-286, 10.  
*J* 142. Coloniae p. 244, 1-17.  
*J* 142. *A* 181. 182. De sepulchris p. 271, 12-272, 23.  
*A* 183. 184. Coloniae p. 242, 7-243, 17.  
 ?*J* 146. Coloniae p. 225, 4-13. 246, 3. 4. 10-23.  
*A* 185-190. Casae p. 327, 4-331, 7.  
 190-192. 193. Coloniae p. 246, 24-249, 33. 251, 1-19.
- B* 1-38. Agennii p. 77, 20-90, 21 (46, 17-58, 22. 34, 15-35, 11).  
 39-43. Eiusdem p. 62, 16-64, 1 (35, 13-37, 5).  
 43-59. Eiusdem p. 71, 18-77, 18 (40, 20-46, 15).  
 59-71. Eiusdem p. 65, 14-70, 9 (37, 15-39, 15).  
 71-75. Eiusdem p. 64, 1-65, 12 (37, 5-15).  
 75-77. 77-83. Agror. inspect. p. 283, 21-284, 17. 281, 1-283, 21.  
 83-91. Agennii p. 59, 4-62, 15.  
 91-97. Hygini p. 111, 8-113, 18.  
 97-101. Siculi Flacci p. 138, 3-139, 19.  
 101-129. Hygini p. 115, 15-128, 4.  
 129-137. Siculi Flacci p. 139, 20-141, 22. 145, 2-146, 21.  
 137-149. Hygini p. 128, 4-133, 1.  
 149-153. Siculi Flacci p. 146, 21-148, 19.  
 153-156. Hygini p. 133, 1-134, 13.  
 207-283. Hygini grom. p. 166, 1-182, 14. 192, 17-193, 15. 182, 14-192, 17. 194, 1-208, 4.  
 283-278. Lex Mamilia p. 263, 4-266, 4.  
 288. *J* 123-140. Balbi p. 91, 1-108, 8.
- M* 1. *E* 1, 1-6. Balbi p. 91, 3-93, 10. 93, 10-94, 3.  
*E* 1, 6-17. Siculi Flacci p. 135, 23-136, 18.  
 1, 17-2, 4. Balbi p. 94, 3-95, 4.  
 2, 5-3, 14. Theodos. cod. p. 267, 1-270, 9.

- E* 3,14-4,29. Colon. p. 249, 33 - 250, 11. 251, 19. 247, 21 - 249, 30,  
246, 24 - 247, 20.
- 5,1-11. Agennii p. 90, 3-21 (34, 21-35, 11). 62, 16.
- 5,12-6,17. Coloniae p. 220, 8-223, 13.
- 6,17-29. Item p. 217, 5-218, 8.
- 7,1-9. Item p. 224, 11-225, 2. 224, 6-10. 1-5.
- 7,9-20. Item p. 216, 3-10. 215, 3-216, 2.
- 7,20-26. Item p. 219, 1-12.
- 7,26-8,1. Item p. 214, 3-9.
- 8,1-20. Item p. 211, 24-214, 2.
- 8,21-24. Item p. 233, 7-9.
- 8,24-26. Item p. 234, 18-20.
- 8,26-29. Item p. 223, 14-17.
- 8,29. 9,1. Item p. 232, 17-19.
- 9,1-6. Item p. 233, 16-234, 5.
- 9,6-8. Item p. 236, 7-10.
- 9,8-13. Item p. 235, 15-236, 2.
- 9,13-16. Item p. 218, 9-16.
- 9,16-20. Item p. 220, 1-7.
- 9,20-24. Item p. 225, 15-226, 5.
- 9,25. 26. Item p. 231, 14. 15.
- 9,26-10,15. Item p. 229, 13-231, 13.
- 10,15-25. Item p. 231, 19-232, 16.
- 10,25-11,1. Item p. 232, 20-233, 6.
- 11,1-7. Item p. 233, 10-234, 2.
- 11,7-11. Item p. 214, 10-215, 2.
- 11,11-18. Item p. 216, 11-217, 4.
- 11,18-22. Item p. 234, 6-17.
- 11,22-12,2. Item p. 234, 21-235, 14.
- 12,2-4. Item p. 236, 3-6.
- 12,4-13,18. Item p. 236, 11-240, 6.
- 13,18-25. Frontini p. 5, 6-6, 4.
- 13,26-15,2. Eiusdem p. 20, 3-23, 4.
- 15,2-27. Nipsi p. 288, 4-289, 10.
- 15,27-16,23. Nipsi p. 286, 15-288, 4.
- 16,23-17,25. Frontini p. 27, 8-29, 14.
- 17,25-18,20. Nipsi p. 290, 6-291, 15.
- 18,20-19,10. Nipsi p. 289, 10-290, 6.
- 19,10-20,8. Frontini p. 32, 13-34, 13.
- 20,8-21,7. Nipsi p. 285, 1-286, 15.
- 21,7-22,16. Frontini p. 23, 4-27, 8.

- E** 22,16-24,7. *Eiusdem* p. 29,14-32,13.  
 24,7-28,18. *Nipsi* p. 291,16-301,14.  
 29,20-30,3. *Colon.* p. 245,1-246,3.  
 31,10-17. *Balbi* p. 104,3-9.  
 31,18. 19. *Frontini* p. 25,1. 2.  
 31,19-27. *Balbi* p. 103,11-104,2.  
 31,28-32,29. *Eiusdem* p. 104,13-106,11.  
 35,23. *Siculi Flacci* p. 134,14. 15.  
 35,24-40,1. *Hygini grom.* p. 167,17-175,14.  
 40,2-4. *Colon.* p. 225,14.  
 40,5-10. *Item* p. 227,12-228,2.  
 40,11-41,4. *Item* p. 225,15-228,2.  
 41,5-13. *Item* p. 240,7-15.  
 41,14-48,29. *Hygini grom.* p. 175,15-182,14. 192,17-193,15.  
 182,14-190,15.
- G** 1-3. *Balbi* p. 91,1-95,4.  
 3-9. *Theodos. cod. De sepulchr. Nou. Theod.* p. 267,2-275,14.  
 9. *Finium regund.* p. 276,24-26. 277,10. 11.  
 9-16. *Frontini* p. 1,1-27,17.  
 16-48. *Agenni commentum* p. 1,6-26,27.  
 49-75. *Siculi Fl.* p. 134,14-165,24.  
 75. 76. *Nomina limit. et agr.* p. 246,24-249,20.  
 76-85. *Balbi* p. 95,5-10. 96,21-97,13. 98,11-103,11. 17-104,6.  
 13-106,8.  
 85-90. *Euclidis* p. 377,1-381,21.  
 90-133. *Hygini gromat.* p. 167,3-208,4.  
 134-140. *Hygini antiq.* p. 113,13-18. 115,15-123,17.  
 140-161. *Litt. singul. Termin. Ordines finit. Litt. sing. De iuger. met.* p. 340,9-356,20.  
 161-165. *Finium regund.* p. 276,1-280,19.  
 165-167. *Lex Mamilia* p. 263-266,4.  
 167-175. *Coloniae* p. 252,2-262,12.  
 175-189. *Litt. sing. Ratio limit. reg.* p. 357,1-366,9.  
 189-196. *Casae litter.* p. 331,8-338,27.  
 196-201. *Expositio litt. final.* p. 325,11-327,3.  
 201-203. *Isidori* p. 366,10-370,1.  
 203. 204. *Hygini grom.* p. 167,3-17. 206,15-207,4.  
 204-207. *Dolabellae* p. 302,1-304,7.  
 208. *Nipsi* p. 290,17-292,1.  
 209-213. *Latini. Gai. Vitalis. Fausti et Valerii* p. 305,1-308,27.

- G* 213. 214. Frontini p. 42, 21 - 43 17.  
 214. 215. Latini p. 309, 1 - 25.  
 216. Mensurarum genera p. 339, 1 - 19.  
 217 - 222. De mensuris p. 371, 1 - 376, 13.

*P* 1<sup>a</sup> - 44<sup>b</sup> = *G* 1 - 76.

- 45<sup>a</sup> - 51<sup>a</sup> = *G* 204 - 215 et p. 309, 26 - 28.  
 51<sup>b</sup> - 61<sup>a</sup>. Casae p. 310, 1 - 325, 10.  
 61<sup>a</sup> - 62<sup>a</sup> = *G* 196 - 201, p. 325, 12 - 327, 3.  
 62<sup>ab</sup> = *G* 216 et p. 339, 20 - 340, 8.  
 63<sup>a</sup> - 67<sup>a</sup>. Coloniae p. 211, 24 - 220, 12. 221, 14 - 228, 2.  
 67<sup>a</sup>. Item p. 242, 11 - 243, 17.  
 67<sup>b</sup>. 68<sup>a</sup>. Item p. 228, 3 - 229, 9.  
 68<sup>ab</sup>. Item p. 210, 3 - 211, 9.  
 68<sup>b</sup>. 69<sup>a</sup>. Item p. 240, 16 - 242, 6.  
 69<sup>a</sup> - 72<sup>b</sup>. Item p. 229, 12 - 232, 19.  
 72<sup>b</sup> = *G* 75. 76, p. 246, 24 - 249, 29.  
 73<sup>a</sup> - 149<sup>b</sup> = *G* 76 - 204.

- b* 1 - 10, *r* 1 - 5, *v* 1536 - 1541. Demonstr. art. geom. p. 393, 1 - 406, 25.  
*b* 12 - 14, *r* 6 - 8. (Euclid.) p. 377, 2 - 379, 23. 385, 21 - 386, 7.  
*b* 14. 15, *r* 8. (Euclid.) p. 387, 24. 388, 7. 9 - 19. 391, 18 - 26.  
*b* 15 - 18, *r* 8 - 10. (Euclid.) p. 388, 7 - 11. 380, 19. 20. 381, 9. 10. 22 - 385, 19.  
*b* 18 - 20, *r* 10. 11. (Euclid.) p. 386, 3 - 387, 22.  
*b* 20 - 22, *r* 11 - 13. (Euclid.) p. 388, 20 - 389, 20. 390, 21 - 391, 16. 24 - 392, 17.  
*b* 22 - 24, *r* 13. 14. Demonstr. art. geom. p. 407, 1 - 410, 7.  
*b* 24. 25, *r* 14. 15. (Euclid.) p. 389, 28 - 390, 20.  
*b* 27 - 29, *r* 16. 17. Demonstr. art. geom. p. 410, 8 - 412, 21.  
*R* 19. 20. Nipsi p. 295, 16 - 296, 3. 297, 1 - 301, 14.  
 27. Colon. p. 245, 3 - 13.  
 27. Balbi p. 94, 9 - 95, 10.  
 28. 29. De ponderib. et mensuris p. 373, 21 - 376, 13.  
 29. Balbi p. 95, 2 - 4. 94, 18 - 95, 2.  
 34. 35. De iugerib. metiundis p. 354, 2 - 356, 23.  
 35 - 37. Balbi p. 95, 5 - 106, 8.  
 37 - 39. Isidori p. 367, 9 - 368, 18. 369, 14 - 18. 25 - 370, 4. 366, 14 - 367, 7. 370, 5 - 30.  
*v* 1516. 1517. Boethii p. 413, 1 - 415, 5.  
 1520. 1521. Boethii p. 415, 7 - 416, 4.

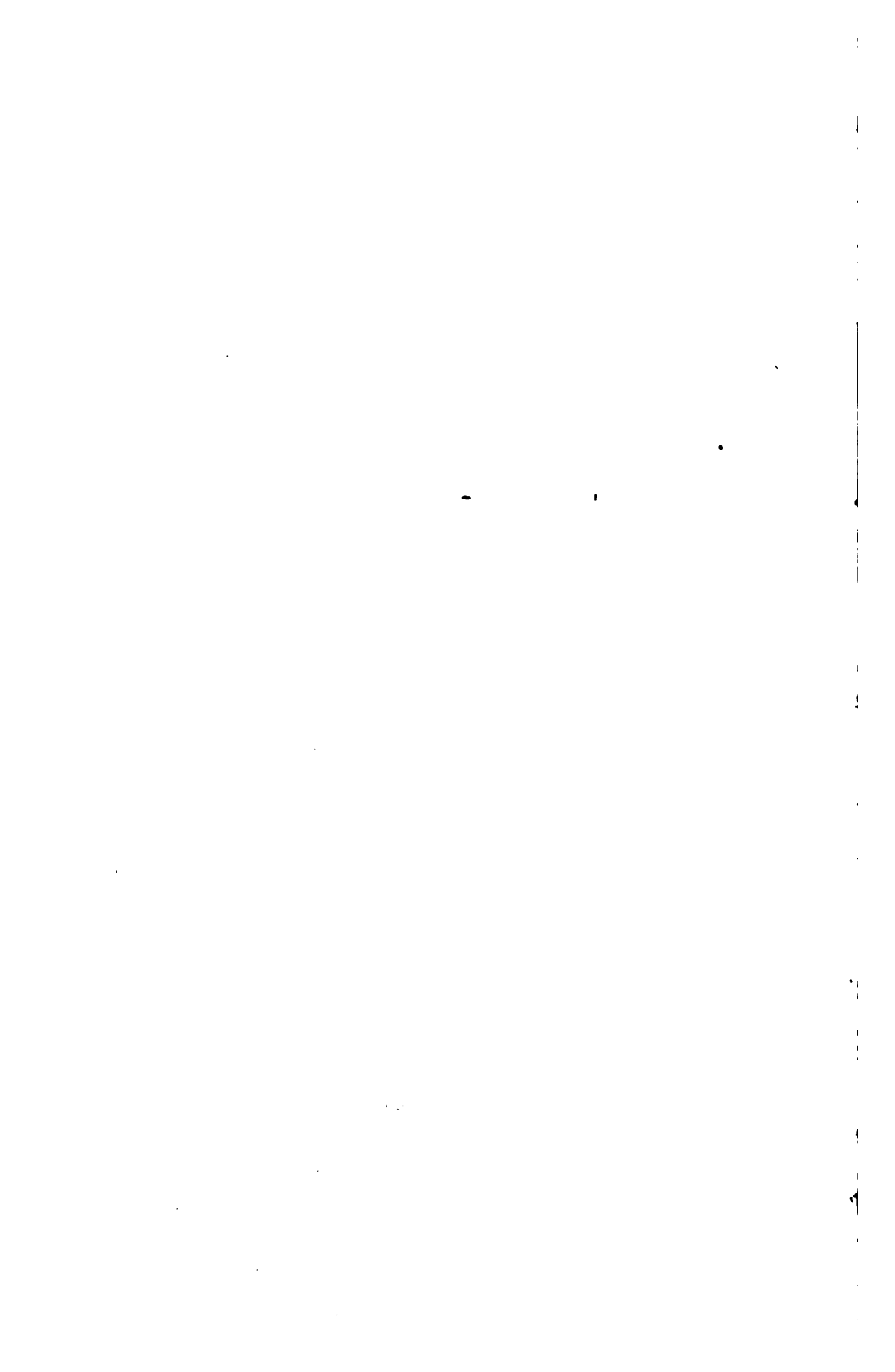

## IVLI FRONTINI.

A 60 G 9

.....  
Agrorum qualitates sunt tres; una agri diuisi et assignati, altera mensura per extremitatem comprehensi, tertia arcifinii qui nulla mensura continetur. A 61  
5

1. IVLI P, IVLII G, Iñc iuli A. || 2. DE AGRORUM QUALITATE Qualitatē Filiciter A) AG. || 3. assignati G *plerumque*. || 4. perea A. || extremitates compr. G. || 5. arcifini P, arcofini A. || contene- tur A.

## AGGENI VRBICI.

G 16

Suscepimus qualitates agrorum tractandas atque plano sermone et lucido exponendas, et uolumus [ut] ea quae a ueteribus obscuro sermone conscripta sunt apertius et intelligibilius exponere ad erudiendam posteritatis infantiam et quo 10 dulcius possit disciplinam appetere quam timere. nam primeuae aetati quam sint radices amarissimae litterarum, scientes litteras non ignorant: ideoque ita planum facimus iter, ut exeuntes a prioribus studiis litterarum, in his secundis ac liberalibus uenientes, disciplinam hanc uelut suauitatem quandam 15 post amaritudinem concupiscant.

Iam nunc ergo pergamus exponere. «Agrorum qualitates tres esse Iulius Frontinus ostendit, dicens unam agri «diuisi et assignati.» uideamus qui sit hic ager diuisus et assignatus. sine dubio uideo alicuius formam agri magnam, quae 20 diuisa est atque assignata in tempore. et nisi esset quaedam materialis agri forma, quomodo poterat | diuidi? an totum mun- G 17 dum aut prouinciam totam unius possumus agri, qui sit diuisus (*om pr G*), qualitatem accipere? et quia (*immo atquin*) hoc ita intellegere omnino mihi uidetur absurdum, eo quod 25 subiungit continuo idem Frontinus «altera mensura per extremitatem comprehensi». uideo ergo illum agrum, qui *dum in se ducenta et eo amplius iugera contineret, postea iussu prin-*



AG Ager ergo diuisus adsignatus est coloniarum. hic ha-  
 G 10 bet condiciones duas; unam qua plerumque limitibus | con-

2. condiciones G semper, non AP. I' duas om pr A. I quo A. I  
 continetur A.

G cipum intercisuius limitibus distributus quinquagenis iugeribus, uel  
 amplius, ut qualitas locorum inuenta est. quae intercisiones per  
 5 trifinia et quadrifinia siue interuenientium uel interpositorum ra-  
 tione signorum cernuntur esse dispositae. «Alteram qualitatem  
 «dicit mensura (mensurā G) per eiusdem agri extremitatem  
 «comprehensam.» iuxta hunc agrum de quo locuti sumus, ui-  
 demus confinem esse modum mensura comprehensum subseciui,  
 10 qui frequenter in extremitatibus assignatorum agrorum incidens  
 mensura linea cernitur comprehensus. de hoc inferius suo loco  
 apertius disputauimus. nam quidam centuriam uolunt intellegi  
 «mensuram» dictam «per extremitatem comprehensam». quod  
 et ipsud potest accipi, quia, etsi centenis hominibus duocen-  
 15 tena iugera data legimus, quorum propter numerum sit appel-  
 lata centuria, legimus in quibusdam locis ab uno mille et tre-  
 centa iugera fuisse possessa. «Tertiam arcifinii agri qualita-  
 «tem» assignat. arcifinius ager ab arcendis hostibus nuncu-  
 patur, sicut paulo inferius subsequens lectio manifestat. hic  
 20 et occupatorius ager dicitur eo quod in tempore occupatus est  
 a uictore populo, territis exinde fugatisque hostibus. quia non  
 solum tantum occupabat unus quisque quantum colere praesenti  
 tempore poterat, sed quantum in spe colendi habuerat ambie-  
 G 18 bat. finis (fines P?) uero his signis | inter se diuidebant, fossis  
 25 manu factis, arboribus ante missis, fluminum interuenientium  
 cursus, iugis quoque montium, quae ex eo nomine accipiuntur,  
 quod continuatione ipsa iugantur, superciliis, nec non itineribus,  
 uel diuersis quae aut loci natura aut sollers procurauit anti-  
 quitas.

30 «Ager ergo diuisus assignatus est coloniis» siue muni-  
 cipiis, uni cuique possessioni modum secundum terrae qualita-  
 tem. «Hic ager habet condiciones (sic P, condiciones G) duas;  
 «unam qua plerumque limitibus continetur, alteram qua per  
 «proximos possessionum rigores assignata est.» limes ergo

tinetur, alteram qua per proximos possessionum rigores ad- AG  
 signatum est, sicut in Campania Suessae Aruncae. quid-  
 quid autem secundum hanc condicionem in longitudinem  
 est delimitatum, per strigas appellatur; quidquid per lati-  
 tudinem, per scamna (fig. 1). ager ergo limitatus hac simi- 5  
 litudine decimanis et cardinibus continetur: (fig. 2) ager  
 per strigas et per scamna diuisus et adsignatus est more

1. que *A.* || assignata est *G.* || 2. suesse arruncae *A.* || quicquid  
*G* semper, non semper *P.* || 4. delimatatum *G.* || altitudinem *G.*  
 altitudinem *A.* || 5. camna *pr A.* || similitudine *A.*

est quodcumque in agro opera manuum factum est ad obser- G  
 uationem finium. rigor uero suae rectitudinis naturalis nomen  
 accepit. «Quidquid (*sic P.* quicquid *G*) autem secundum hanc 10  
 «condicionem in longitudinem est delimitatum, per strigas  
 «appellatur; quidquid per altitudinem, per scamna.» *strigatus*  
*ager est qui a septentrione in longitudinem in meridiano decur-*  
*rit, scamnatus autem qui eo modo ab occidente in orientem*  
*crescet (crescit *P*?). et altitudinem hanc secundum idioma ar-*  
*tis uoluit Frontinus in orientem intellegi. nam dum superfi-*  
*ciales nunc qualitates tantum modo uel mensuras exponat,*  
 quomodo nos possumus soliditatis corpus aduertere, in quo al-  
 titudo aut crassitudo ponatur? «Ager ergo limitatus hac si-  
 «militudine decimanis (decumanis *P*) et cardinibus continetur.» 20  
 ergo hic ager, quem in hac similitudine asserit contineri de-  
 cimanis atque cardinibus, in re presenti considerari poterit.  
 nam *decumanum limitem traxerunt*, sicut Higenuus describit,  
*ab occidente in orientem, cardinem uero a meridianum in sep-*  
*trentrione duxerunt.* quidam uero ex aduerso eos asserunt (as- 25  
 serent *GP*) constitutos. *nam et alibi limites facti sunt ab his*  
*qui solis ortum et occasum secuti sunt. quos fefellit ratio geo-*  
*metriae.* mihi tamen, | sicut Higenuus constitui decreuit limi- G 19  
 tes, ita *rationabile* uidetur, ut *decumanus* (decūmanus *G*) *ma-*  
*ximus in orientem crescat et cardo maximus in meridianum.* 30  
 «Ager per strigas et per scamna diuisus et assignatus est more  
 «antiquo in hac similitudine, qua in prouinciis arua publica

A 62 G antiquo in hanc similitudinem, | qua in prouinciis arua publica coluntur. (fig. 3)

Ager est mensura comprehensus cuius modus uniuersus ciuitati est assignatus, sicut in Lusitania Salmaticensibus aut Hispania citeriore Palatinis et conpluribus prouin-

1. in hac similitudine G. || 5. aut in G. || spaniam citeriorem A.

G «coluntur». est ager ergo, siue per strigas siue per scamna diuisus sit, siue quocumque alio ordine succedenti assignatus est more antiquo atque antiquo arbitrio, in hac similitudine, qua in diuersis prouinciis arua publica coli perspicimus. nam  
10 quod publica arua coli dicit, ne ammiremini. nam ideo publica hoc loco eum dixisse aestimo, quod omnes etiam priuati agri tributa atque uectigalia persoluant. nam paulo inferius dicit «ea-  
«dem ratione et priuatorum agrorum mensurae aguntur», ut apertius ostenderet publicum cum priuato esse consortem,  
15 quia dum priuatus laborat in proprio, et tributum publico et sibi alimonia arua excolendo procurat.

«Ager est mensura comprehensus cuius modus uniuersus «ciuitati est assignatus.» istius agri mensuram in unum modum quodam modo uideo comprehendi. nunc hic modus uniuersalis sagacius a nobis inuestigari debet. uidemus igitur modum per terminos territoriales et limitum cursus et titulos, id est inscriptis lapidibus, plerumque fluminibus, nec non aris lapideis, claudi territorium atque diuidi ab alterius territorio ciuitatis. idcirco quidquid intra hunc modum est mensura diuisum, suae constat ciuitati modis omnibus assignatum. «Sicut  
25 «in Lusitania Salmaticensibus.» Lusitania prouinciae nomen est. Salmaticenses enim uicani proprie (propriae G) nuncupantur. «Ita et in Hispania citeriore Palatinis et conpluribus «prouinciis tributarium solum per uniuersitatem populis est  
G20 «definitum. eadem ratione | et priuatorum agrorum mensurae «aguntur. hunc agrum multis locis mensores, quamuis extremum mensura comprehenderit, in formam in modum limitum «condiderunt.» formarum quinque sunt genera; unum quod ex flexuosa linea continetur, alterum quod ex flexuosa et ra-

ciis tributarium solum per uniuersitatem populis est definitum. eadem ratione et priuatorum agrorum mensurae aguntur (fig. 4). hunc agrum multis locis mensores, quamuis extremum mensura comprehenderint, in formam in modum limitati condiderunt. (fig. 5)

Ager est arcifinius qui nulla mensura continetur. finitur secundum antiquam obseruationem, fluminibus, fossis, montibus, uis, arboribus ante missis, aquarum diuergiis, et si qua loca a uetere possessore potuerunt optineri. nam

1. tributarius solus *G*. || definitus *G*. || 2. mensura *A*. || 4. immodum *G*. || 5. limitum *AG*. limitatorum *Goesius*. || 6. Incipit mensura rationabilium agrorum. *E*. || arcefinius *A*, artifinius *E*. || finitur autem secundum *E*. || 8. uis *om E*. || diuergies *A*, dimergies *E*. || 9. a uetere] ante *A*, coluerunt ante *E*, hoc est quae ante a *G*. || possessores potuit *E*. || obtineri *EG*.

*tionalibus, tertium quod ex circum ferentibus, quartum quod ex G circum ferentibus et rectis, quintum quod ex rectis. horum sunt species infinitae.* hunc ergo agrum ne in formis uideamus tantum modo conditum, continuo subiungit «in modum limitum», ut sciamus plenissime non posse formam cuiuslibet agri sine limitum rectura subsistere. sed praeuidere formam diligentius 15 ammonemur, ut originem cuius interfuerit limitis efficaciter praedicemus, seu d. m. seu k. m., quinti quoque atque quintarii, nec non et illos in omnibus (*immo* illos nouerimus) demonstrare qui solis ortum et occasum secuti sunt; ut nostra professio coram artificibus integra et omnem ueritatem indagans approbetur. 20

«Est ager arcifinius qui nulla mensura continetur.» hic est de quo superius diximus, qui et arcifinius et occupatorius nominatur. «Finitur ergo secundum antiquam obseruationem, «fluminibus, fossis, montibus, uis, arboribus ante missis, 25 «aquarum diuergiis, et per ea loca quae antiquitus a possessore potuerunt obtineri.» mensura ergo hunc agrum minime actum esse conspicimus sicut ceteros agros: «interuentu «uero licium postea, per ea loca quibus nunc finitur, ex ar-

**AEG** ager arcifinius, sicut ait Varro, ab arcendis hostibus est appellatus: qui postea interuentu litium, per ea loca quibus finit, terminos accipere coepit. in his agris nullum (E) ius subsiciuorum interuenit. (fig. 6)

**5** Subsiciuum est quod a subsecante linea nomen accepit [subsiciuum]. subsiciuorum genera sunt duo; unum, quod in extremis adsignatorum agrorum finibus centuria

1. ait barro *A*, om *E*. || ostibus *A*, om *E*. || et stupellanus *E*. ||  
 2. limitum *E*. || 3. finitur minus *E*. || accipere *A*. || concepit his agris *E*. || 4. ius om *E*. || subsiciuorum *G* semper. || 5. conf. Agennius de controu. p. 168 *A*. || 6. conf. p. 167 *A*. || 7. extremis *A*. || adsignatur agrorum *A*, assignatorum *G*. || finium *G*.

**G** «bitrio terminos accepit. in his autem agris nullum ius subsiciuorum interuenit.» recte ergo subseciuum interuenire  
**10** non potuit, quia mensura actus non est, de quo remanere aut subsecari aliquid potuisset.

«Subseciuum est quod a subsecante linea nomen accepit  
**Gz** «subseciuum. horum subseciuorum | duo sunt genera; unum, «quod in extremis assignatorum finium centuria expleri non  
**15** «potuit.» hoc inuenitur *L* et *LX* contineri iugeribus, et quamuis exigua parte minore fuerit inuentum de modum centuriae, subseciuum dicitur. ita tamen si spatium maius fuerit, nomen centuriae non carebit. nam haec subseciua et concessa plerumque inueniuntur et reddita, aliqua assignata: nam et censum  
**20** quaedam pro suo modulo susceperunt. secundum illam uero maiorem assignationem subseciuum maius centum iugera dictum est, subseciuum minus *L* iugera nuncupatum. «in extremis «uero assignatorum finium» ut sit assignatum, aut quae sit extremitas, uideamus. extremitas finitima linea est, quae in-  
**25** teruenit aut per iter publicum, quod transcendendi non potest secundum legem colonicam, quia omnis limes (limis *P*) itinere publico seruire debet; aut per limites siue terminos aliaque signa quibus territoria finiuntur; aut ubi insoluta loca remanserunt. haec autem sunt loca quae insoluta dicuntur, quae aut in sa-  
**30** xuosis et sterelibus locis sunt aut in paludibus, ubi nulla potuit

expleri non potuit (fig. 7). aliud genus subsiciorum, quod *AG* in medijs adsignationibus et integris centuriis interuenit: quidquid enim inter *III* limites  $\phi$  minus | quam intra clu- *A 64. G 11* sum est, si fuerit adsignatum, in hac remanet appellatione, ideo quod is modus qui adsignationi superest, linea **5** cludatur et subsecetur (fig. 8). nam et reliquarum mensurarum actu quidquid inter normalem lineam et extremitatem interest subsicium appellamus. (fig. 9)

1. expl. *A*. || aliud *G*. || 2. assign. *G*. || 3. interclusum *G*. || 4. si om. *AG*. || 5. ideoquae his *A*. || modis *G*. || assignationis *G*. || 7. actus *G*. || 8. subsicium *A*. || appellatur *G*.

*exerceri cultura; quia dum non esset quod excoli potuisset, G nullis necesse fuit limitum regulis obligari. propterea et soluta 10 loca uocata sunt.* «Aliud genus subseciuorum quod in me- «diis assignationibus et integris centuriis interuenit. quid- «quid enim inter quattuor limites minus quam intra clusum «est, fuerit assignatum, in hac remanet appellatione.» bene igitur et recte subsecium uocari debet quidquid inter quat- **15** tuor limites fuerit assignatum minus quam intra eisdem potuit claudi limitibus, quia unus quisque limes (limis *P*) centuriae suae modum claudens adductus est. at ubi omnes *III* aequalis mensuris centurias continentes uno in loco conuen- rant (sicut in subsequenti libello nostro designauimus (*for-* **20** *tasse* designatum), quem | diazografum nuncupauimus, poterit *G 22* agnoscere) et minus clauderunt agri spatium quam quod centuriae singulae, quibus seruitutem prestabant, poterant continere, subsecium iuste meruit appellari, «ideo quod is mo- **25** «dus qui assignationi superest, linea cludatur et subsece- «tur. nam et reliquarum mensurarum actus quicquid inter «normalem lineam et extremitatem (extremitate *P*) interest «subsecium appellatur.» de hoc superius disputauimus. normalis linea mensuralis dicitur; extremitas uero, ubi, centuria ut expleretur, transiri (transire *GP*) non potuit. **30**

*AG* Est et ager similis subsiciuorum conditioni extra clusus et non adsignatus; qui si rei publicae populi Roman. aut ipsius coloniae cuius. fine circum datur, siue peregrinae urbis, aut locis sacris aut religiosis aut quae ad populum Romanum pertinent, datus non est, iure subsiciuorum in eius qui adsignare potuerit remanet potestate  
*A<sup>65</sup>* (fig. 10). | ager extra clusus est qui inter finitimam lineam et centurias interiacet; ideoque extra clusus, quia ultra limites finitima linea cludatur. (fig. 11)

1. Ager est similis *Boethius* p. 1539. et *om G.* || conditionis *Boethius.* || 2. rp *AG.* || populo romano *Boethius,* p̄ *A.* || 3. 4. siue ... quae] aut *Boethius.* || 4. urbi *G.* || aut quae] aequae *G,* aequae *corr A,* aequam *pr A.* || 5. pertinet *Boethius,* pertinentibus *G.* || iure subs. *om Boethius.* || 6. potestatem *G.* || 7. intra *AG et Boethius* p. 1538. || 8. ideo *Boethius.* || lusus qui intra limites *A.* || 9. finitimos (*om* linea) *Boethius.* || clauditur *G,* cluditur *Boethius.*

*G* «Est ager similis subseciuorum conditioni extra clusus «et non assignatus; qui si r. p. populi Rom. aut ipsius coloniae cuius fine circum datur, siue peregrinae urbi, aut locis «sacris et religiosis aequae ad populum Romanum pertinentibus, datus non est, iure subseciuorum in eius qui assignare  
 15 «potuerit remanet potestatem.» in ambiguo uidetur hic ager et uelud indefinite remansisse: si enim his omnibus supra dictis datus non est, utique in assignantis remanet potestate. hunc agrum Frontinus ita remansisse testatus est: *sed uideamus ne forte postea iussu principis alicui datus sit, qui terram*  
 20 *metiri denuo praeceperit, sicut Caesaris Augusti temporibus factum est. nam alia subseciua Vespasianus uendidit, alia autem quae remanserunt Domitianus donauit atque concessit.* propterea hic ager succedentibus huc usque temporibus ita, hoc est in ambiguo, non potuit remanere. qui si remansit, in eius  
 25 potestate profecto qui assignare potuerit, hoc est qui acceperit a principe assignandi licentiam (licentia *G*). nam agri mentor omnis doctus centurias delimitare potest ac suis redintegrare limitibus, assignare autem nullo modo potest, nisi sacra fuerit praeceptione firmatus.

..... AG  
**M**ateriae controuersiarum sunt duae, finis et locus. harum alterutra continetur quidquid ex agro disconuenit. sed quoniam in his quoque partibus singulae controuersiae diuersas habent condiciones, proprie sunt nominandae. ut potui ergo conpraehendere, genera sunt controuersiarum xv; de positione terminorum, de rigore, de fine, de loco, de modo, de proprietate, de possessione, de alluione, de iure territorii, de subsiciuis, | de locis publicis, de locis relictis et extra clusis, de locis sacris et religiosis, de aqua pluuiam arcenda, de itineribus. A 66 10

1. De controuersiis *A et Boethius*, ITEM CONTROUERSIAE *G*. ||
2. Controuersiarum materiae *Boethius*. || 3. arum *A*. add conditio *G*. || alterutraque *Boethius*. || disconuenit *A et Boethius*, dehis inter uenit *G*. || 4. in om *Boethius*. || 5. diu. proprias habent *G*. || condicionis *A*. || propriae *AG*. || nominandae *A*, dominandae *G*. || 6. ut potui ego conpraeh. *Boethius ante* proprie. || 7. XIII *Boethius*, numero xv *G*. || 8. de domo proprietatis *Boethius*. propiatae *A*. || alluione *A*. || 9. subsicibus *A*, subsicciuis agris *Boethius*. || 10. ac relig. de aquae *Boethius*. || 11. pluuiam *G et Boethius*. || accessu et de *Boethius*. || itineribus *A*.

EXPLICIT COMMENTVM DE AGRORVM QUALITATE.  
 INCIP. DE CONTROVERSIIS.

G 23

**S**uscepimus quoque tractandos controuersiarum status cum diuino praesidio. 15

«Materiae, inquit, controuersiarum sunt duae, finis et «locus. harum condicio alterutra continetur. sed quoniam «singulae controuersiae diuersis condicionibus obligantur, pro- «prie (propriae *G*) nominandae sunt. genera autem contro- «uersiarum, ut ait Frontinus, sunt numero xv.» sed quia his 20 generibus species non dedit, et quia secundum regulam dialecticam neque genus sine specie neque sine genere species potest dici, omnino dixit inproprie: nos tamen suum illi idioma relinquentes ad intellegendas eas atque exponendas, sicut promisimus (promissimus *G*), transeamus. 25



**AG** De positione terminorum controuersia est inter duos pluresue uicinos; inter duos, an rigore sint ceterorum si ratione; si inter plures, trifinium faciant an quadrifinium  
**G<sup>12</sup>** de horum ordinatione cum constitit | mensori, si secundo  
**5** dum proximi temporis possessionem non conueniunt, (

1. duas *A*. || 2. plures *A*, pluresque *Boethius*. || an in *G et Boethius* || sit *AG et Boethius*. || ceterorum *AG*. || 3. rationes *A*, ratio: *G et Boethius*, omnes omisso si. || faciat *AG*. facit aliquibus locis et quadrifinium secundum proximas possessiones dum hoc nesciunt non eis conuenit et diuersas controuersias ipsi possessores inter faciunt alii de loco alii uero de fine lineae litigant *Boethius*, 1538. || 4. de orum *A*. || opinione *AG*. || mensuris secundum *A*.

**G** «De positione (POSIONE *G*) terminorum controuersia est inter duos pluresue uicinos; inter duos, an in rigore sit positus situs terminus ceterorum, siue rationis; inter plures, trifinium facit (faciat *P*?) an quadrifinium.» cum ergo possessore  
**10** inuenerit terminum in possessione sua aliter formatum aut aliter positum quam ceteri qui in ea possessione sunt, aut inscriptum ut adsolet, agit de eo, in qua sit positus ratione, seu ipsi trifinium faciat siue ab alio lineam procedentem excipiat: dumque uicinus possessor huic extiterit ambiguitati contrarius, magna  
**15** inter utrosque controuersia agitur. solent enim hae (haec *G*) controuersiae de conportionalibus nasci terminibus. nam si de eorum latere linea quasi (quaesi *G*) ex artificis manu composita uideatur exire atque in unius termini angulum impingere qui in limite est positus, in istis, ut ait Frontinus, uelud inscriptum  
**20** tantum argumentorum oportunitas controuersialis aptatur. hoc enim plerumque potest in limitibus inueniri. nam si ueteranus, filiis suis unam possessionem diuidens in tres aut quattuor portiones, terminos uoluit interesse, potuit quiddam tale contingere, ut ex multis quicumque respiceret angulum illius termini  
**25** qui in maximo est limite constitutus. hos siquidem terminos, qui intra possessionum fines inueniuntur, cumportionales appellauit antiquitas. «Qui si secundum pristini temporis possessionem non conueniunt, diuersas attiguis possessoribus controuersias generabunt: sed alius forte de loco, alius de fine

uersas attiguis possessoribus faciunt controuersias, et ab *AG* integro alius forte de loco alius de fine litigat. (fig. 12)

De rigore controuersia est [finitimae condicionis,] quotiens inter duos pluresue terminos ordinatos siue quae alia signa secundum legem Mamiliam intra quinque pedes 5 agitur. (fig. 13)

1. attigues *A*. || sed *G*. || ad *A*. || 3. finitime condiciones *A*. ||
4. plurisue *A*. || quae *G*, q-in *A*. || 5. mamilia *A*.

«litigat.» uidentum hoc diligenti cura: et circuiui agrum ante *G* omnia oportet, de quo intentio uertitur. et redintegrato suis fundo limitibus per maximorum limitum rationem, tum de conportionalium terminorum positione (positione *G*, positionem *P*), 10 quos uice tabellarum antiqui intercidendis porciunculis inter filios suos defigebant, integra ab artifice ratio proferatur.

De rigore atque de fine licet similem posuerit controuersiam, unamque eis condicionem esse firmauerit, tamen credo inter eas aliquid posse differri (differre *Turnebus*). rigor 15 enim naturalis est. qualiscumque enim rigor interuenit constituentibus limites, rarioribus locis terminos posuerunt. et seruari iubetur rigor, si inuentus fuerit de triginta pedum latitudine, ut ne ab utroque possessore tangatur: quod si plus de *XIX* pedibus patuerit, iam collis est. quod exigit ut superior 20 possessor in planum usque descendat et sibi defendat omnem deuexum locum. hoc enim lex propter malignitatem inferioris possessoris instituit, ne aut arando aut fodiendo superioris possessoris terras inuaderet. termini quoque quibusdam locis positi (positi *G*) sunt, ut ab uno ad unum dirigantur, per pe- 25 des a *CCCXX* et supra usque ad *CCCCLXXX* et infra hoc, si licet. nam *Tiburtini* distant a se in pedibus a *CCXL* et supra usque ad *DCLX* et infra. quod si spissiores non sunt, riparum et rigorum cursus seruabant; harum tamen quae per multa milia pedum recturas separationes suae agrorum ab initio suo | usque *G* 25 ad occasum custodiunt. et ne eas ripas aut rigores sequendos obseruarent quae intra corpus agri nascuntur et in suo latere decidunt, lex limitum eas praedamnauit. ne id aliquando se-

*A 67 G* De fine similis est controuersia [nec dubium quin supra de finis condicione dixerim]: nam et eade lege continetur, et de quinque pedum agitur latitudin sed de fine disconuenit per flexus quibus arcifinii aq  
 5 continentur, ut per extrema arui, aut promuntoria, aut summa montium, aut fluminum cursus, aut locorum naturam quam supercilium appellant. (fig. 14)

1. diuuium *A*. || 2. et aedem *A*. || 3. latitudinis *A*. || 4. disconuenit quidquid *AG*. potest etiam scribi quaeritur uel quaestio est. || arcifines *A*. || 5. continentur *A*. || rui aut *A*, om *G*. || conpromontori *G*. || 6. naturalii *A*, natura *G*.

*G* quantini, quod maior potestas limitum rectorumue cursus non confirmat: sed si conuentionis causa ea partes inter se con-  
 10 seruanda censuerunt, non rectorumue imputandum, sed concurrenti definitioni fides est adhibenda.

De fine enim lex Manilia (*MANILIA GP*) quinque aut sex pedum latitudinem praescribit, quoniam hanc latitudinem uel iter ad culturas accidens (accedens *P*?) occupat uel circumactus  
 15 aratri. quod usu capi non potest: iter enim non, qua ad culturas peruenitur, capitur usu (usus *P*), sed id quod in usu biennio fuit. finis enim multis documentis seruabitur, terminibus, et arboribus notatis, et fossis, et uis, et riuis, et uepribus, et saepe normalibus, et ut comperi aliquibus locis inter arua mar-  
 20 ginibus quibusdam tamquam puluinis, saepe etiam limitibus, item petris notatis. quae in finibus sunt, pro terminibus habebitis. si arboribus notatis fines obseruabuntur, uidentum quae partes arborum notatae sint. notae enim in propriis arboribus a foras ponuntur, ut arbores liberas in parte a nota relinquant. si  
 25 communes sunt arbores mediae notantur et ad utrumque pertinent. nam si fossa erit finalis, uidentum utrum unius an utriusque sit partis, et si in extremo fine facta; itemque utrum publica an uicinalis. si iugis montium, quae ex eo nomine accipiuntur, quod continuatione ipsa iungantur. haec autem  
 30 omnia genera finitionum putato in uno agro posse sine dubio repperiri.

De loco controuersia est quom quid excedit supra AG scriptam latitudinem, cuius modus a petente non proponitur. haec autem controuersia frequenter in arcifiniis agris uariorum signorum demonstrationibus exercetur, ut fossis, fluminibus, arboribus ante missis, aut culturae discrimine. (fig. 15)

De modo controuersia est in agro adsignato. agitur A 68

1. quom]quid AG. || excidit quidquid scr. A. || 2. modis G. || ad patentem AG. || 3. arcifinis A. || 4. exercitur A. || 5. culturae A. || 7. signato G.

*De loco si agitur. quae res hanc habet questionem, ut G nec ad formam nec ad ullum scripturae reuertatur exemplum, nisi tantum hunc locum hinc dico esse, et alteri contrario sim uel quaeret ex similitudine fere culturae comparisonem accipit. 10 id est si silua, cuius sit aetatis par caesurae | et aetas arborum, ut solent relinqui quas ante missas uocant, et siluarum quoque aetates an sint pares. si uineae, similes erunt in comparatione; an ordines aequidistantes, an pari constitutione, et an simile genus uitium constabit. tamen rem magis esse iuris 15 quam nostri operis, quoniam fere usu capiuntur loca quae biennio possessa fuerint. respiciendum erit ne quem ammodum solemus uidere quibusdam regionibus particulas quasdam in mediis aliorum agris, numquid simile huic interueniat. quod in agro diuiso accidere (accedere G) non potest, quoniam continuae possessiones et assignantur et redduntur. et his forte incidit ut tale quid committeretur, ut locus pro loco, ut continua sit possessio. ita, ut dixi, in assignatis fieri non potest. solent quidam complurium fundorum suorum domini duos aut tres agros uni uelle contribuere, terminos qui finiebant singulos 25 agros relinquere praeterea cui contributi sunt. uicini non contenti suis finibus tollunt terminos quibus possessio eorum finitur, et eos qui inter fundos unius domini sunt sibi defendunt. ita et haec despicienda (despicienda P) erunt.*

*De modo quaestiones fere in agris diuisis et assignatis nascuntur, item quaestoriis et uectigalibus subiectis, quoniam scilicet in aere scripturae modus comprehensus est. quod semper*

**AG** enim de antiquorum nominum propria defensione; ut  
**L.** Titius dextra decimanum tertium, citra cardinem qua-  
 tum, acceperit sortis suae partes tres, Seius quod hu-  
 - similem quartam habeat in quacumque proxima centuri  
**5** huic enim uniuersitati limes finem non facit, etiam si pul-  
 lico itineri seruiat. nam et in ceteris agris de modo f  
 controuersia, quotiens promissioni modus non quadra  
 (fig. 16)

1. propri *A.* || 2. l. c. titius *A.* || quartam *GP* et in *litura A.*
3. acciperit *A.* || partes *III. A.* || Seius] siue *AG.* || 4. simile *G.* |
6. itineris *A.*, itinere *G.* || seruit *A.* || et *om G.* || 7. promissioni  
*G.*, repromissioni *A.*

*G* erit ad formam respiciendum. et hoc si duobus possessoribus  
**10** conueniat. alioquin ex modo illo qui aere scriptura contine-  
 tur, forma liquebit, etiam si dominus aliquid uendidisset. nam-  
 que hoc comperi in Samnio, ut agri quos diuus *Vespasianus*  
 (*uespasianus G*) ueteranis assignauerat, eos ab ipsis quibus  
 assignati erant iam aliter possideri. quidam enim emerunt ali-  
**15** qua loca, adieceruntque suis finibus et ipsud, uel uia finiente  
 uel flumine uel alio quolibet genere: sed nec uedentes exceptis  
**G27** suis | aut ementes adicientesque ad acceptas suas certum mo-  
 dum taxauerunt, sed ut quisque modus aliqua, ut dixi, aut uia  
 aut flumine aut aliquo genere finiri potuit, ita uendiderunt  
**20** emeruntque. ergo ad aes commodi reuocari potest, si duobus,  
 inter quos controuersia est, conuenerit. in eis autem qui uec-  
 tugalibus subiecti sunt, proximus quisque possessionis suae iun-  
 xit. nam soliti erant antiqui in conductiones et in emptiones  
 modum comprehendere, atque ita cauere, *FVNDVM ILLVM*, *IV-*  
**25** *GERA TOT, IN SINGVLIS IYGERIBVS.* tantum itaque si in ea  
 regione agitur ubi haec erit consuetudo, aut cautiones scilicet  
 aut emptiones intuendae erunt. inter quos disputabitur acta  
 utriusque mensura: si nihil ad cautionem conueniat, ne utrius  
 possessio modum cautione comprehensum impleat, magna erit  
**30** rei confusio, quaerendumque tunc quomodo in uniuersa regione  
 magis opinione quam mensura modum complecti soliti sint.

De proprietate controuersia est plerumque ut in Campania cultorum agrorum | siluae absunt in montibus ultra quartum aut quintum forte uicinum. propterea proprietates ad quos fundos pertinere debeat disputatur (fig. 17). | est et pascuorum proprietates pertinentens ad fundos, sed in commune; propter quod ea compascua multis locis in Italia communia appellantur, quibusdam prouinciis pro indiuiso.

3. propterea omnia A, quarum siluarum Agennius de controu. p. 165 A, 6 B. || 3. 5. proprietates A. || 4. aut alii de fundis adtendunt Boethius p. 1538. || e debeat disputatur perit ex A. discutiatur G: conf. Agennius de controu., ubi A 165 et B 6 habent uindicantur. || 6. compascua A. || 7. indiuisa AG. sic etiam G 28, item A 165 et B 6.

«De proprietate controuersia est plerumque ut in Campania cultorum agrorum siluae absunt in montibus ultra «quartum aut quintum forte uicinum.» nam ubi mons fuit proximus asper seu sterelis, super quo fundi constitui nequiverunt aut forte aquae inopia habitatio hominibus prorsus negata est, siluae tamen dum essent glandiferae, ne earum fructus perirent, diuiso monte particulatim datae sunt proprietates quaedam fundis in locis planis et uberibus constitutis, qui paruis funibus stringebantur. nam et in Suessano culti sunt, qui habent in monte Marico plagas siluarum determinatas, «quarum proprietates ad quos fundos pertinere debeant, discutiatur.» nam et formae antiquae declarant ita esse. respiciendum erit et illud, sicut dixi superius, quem admodum solemus uidere quibusdam regionibus particulas in medijs aliorum agris. hoc argumentum prudentiae est quam professionis. uidendum | quod quoniam «est et pascuorum proprietates pertinentens ad fundos, sed in commune; propter quod ea compascua multis locis communia appellantur, quibusdam prouinciis pro indiuisa.» haec fere pascua certis personis data sunt depascenda, sed in communi: quae multi per potentiam inuaserunt et colunt. de eorum proprietate ius ordinarium solet moueri, atque interuentu mensurarum demonstratur ut sit assignatus ager.

AG (fig. 18) nam et per hereditates aut emptiones eius generis controuersiae fiunt, de quibus iure ordinario litigatur.

De possessione controuersia est de qua ad interdictum [hoc est iure ordinario] litigatur.

5 De alluione fit controuersia fluminum infestatione.  
(A) hinc fundi multas habent condiciones. (fig.)

1. sed anido modo quaerendum est prius origo causae. nam *Boethius*. ¶ et om *G* et *Boethius*. ¶ aut emtionos *A*, opinionis *Boethius*. ¶ huius *Boethius*. ¶ 2. de quibus *G*, q. *A*, quare *Boethius*. ¶ litigantur *A*. ¶ 3. possione *A*. ¶ 4. add prius tamen in iudicio super possessione quaestio finiatur, et tunc agri mensor ad loca ire precipiatur, ut patefacta ueritate huius modi litigium terminetur. *Boethius*. conf. p. 28 *G*. ¶ 5. fl..... infestatione hae..... habet cond *A*: cetera usque ad finem pag. 69 perierunt. ¶ infestationem *G*.

G «Nam per emptiones uel hereditates huius generis controuersiae fiunt.» quaedam loca feruntur ad personas publicas attingere. nam personae publicae etiam coloniae appellantur.

10 quae habent assignata in alienis finibus quaedam loca, quae solemus praefecturas appellare. harum praefectarum proprietates manifeste ad colonos pertinent, non ad eos quorum finibus sunt diminuti. solent et priuilegia quaedam habere beneficia principum, quod longe et remotis (semotis *P*) locis saltos  
15 quosdam redditus causa acciperunt. quae proprietates ad eos quibus data est indubitate pertinet. sunt et alie proprietates quae municipiis a principibus sunt concessae.

«De possessione fit controuersia» quotiens de totius fundi statum «per interdictum, hoc est iure ordinario, litigatur.»  
20 hoc non est disciplinae nostrae iudicium, sed apud praesidem prouintiae agitur, et ex lege restituitur possessio cui poterit adtineri. in his secundum locum habet disciplina nostra, sicut lex ait NISI DE POSSESSIONIS (positionis *G*) STATVM QVESTIO FVERIT TERMINATA, NON LICET MENSORI PREIRE AD LOCA.

25 De alluione obseruatio est, si haec in occupatoriis agitur agris, quidquid uis aquae abstulerit, repetitionem nemo habet. quae res necessitatem ripae muniendae iniungit, ita tamen ut sine alterius damno quicquam fiat. si uero in diuisa et a-

De iure territorii controuersia est de his quae ad G ipsam urbem pertinent, siue quid intra pomerium eius urbis | erit quod a priuatis operibus optineri non oportet. A 70

1. est denique ad G. || 2. pertinet ad G. || quod G. || 3. priuatis A. || obt. G.

*signata regione tractabitur. | nihil amittet possessor, quoniam G<sup>29</sup> formis per centurias certus cuique modus ascriptus est. circa 5 Padum autem cum ageretur, quod flumen torrens et aliquando tam uiolentum decurrit ut alueum mutet et multorum late agros trans ripa, ut ita dicam, transferat, saepe etiam insulas efficit, at (ad G) Cassius Longinus, uir prudentissimus, iuris auctor, hoc statuit, ut quicquid aqua lambiendo abstulerit, id possessor 10 amittat, quoniam scilicet ripam suam sine alterius damno tueri debet; si uero maiore ui decurrens alueum mutasset, suum quisque modum agnosceret, quia non possessoris negligentia sed tempestatis uiolentia abreptum apparet; si uero insulam fecisset, a cuius agro fecisset, id possideret; aut si ex communi, quisque 15 suum reciperet. scio enim quibusdam regionibus cum assignarentur agri, adscriptum aliquid (aliquo'd G) per centurias flumini. hoc autem prouidit auctor diuidendorum agrorum, ut quotiens tempestas fluiuium concitasset, non per regionem excedens alueum uagaretur, sed sine iniuria culusquam deflueret. 20 hos tamen agros, id est, hunc omnem modum qui flumini adscriptus est, r. p. quibusdam uendidit. hae (Haec G, Haec P) questiones maxime in Gallia tota mouentur, quae multis contexta fluminibus inmodicas Alpium niues in mare transmittit et subitarum regelationum repentinas inundationes patitur. ali- 25 quibus locis impetrauerunt possessores a presidae prouintiae ut aliquam latitudinem flumini daret. nam et in Italia Pisaurum flumini latitudo est assignata eatenus quo usque alluebat.*

«De iure territorii controuersia est,» cum quidam priuatorum aut «pomerium eius urbis» priuatis operibus inue- 30 recunde uult peruadere aut arare (fortasse aut aliquem) de locis publicis, hoc est «ad ipsam urbem pertinentibus», quidam priuatorum usurpare temptauerit. pomerium autem ur-



AG tebit. eum dico locum quem nec ordo nullo iure a populo poterit amouere. habet autem condiciones duas, unam urbani soli, alteram agrestis; agrestis, quod in tutelam rei fuerit adsignatum urbanae; urbani, quod operibus publicis datum fuerit aut destinatum. huius soli ius quamuis habita oratione diuus Augustus de statu municipiorum tractauerit, in proximas urbes peruenire dicitur, quoniam ex uoluntate conditoris maxima pars finium coloniae est adtributa, aliqua portione moenium extremae periticae adsignatione inclusa; sicut in Piceno fertur Interamnatium Praetutianorum quandam oppidi partem Asculano-

1. nollo *A.* || 2. peterit *A.* || 3. agrestis *semel AG. correxit Turnebus.* || tutela *G.* || 4. fuerat *G.* || urbanae *G.*, urbani *A.* || 5. fuerat *G.* || 6. ratione *AG. correxit Goesius.* || diui *aa gg A.* || 8. quoniam *Rudorffius,* quarum *AG.* || uoluntate *A.* || 9. adtributa *A.* || portio *AG: corr Rudorffius.* || extrima *A.* || 10. absignationis *G.* || inter montium *AG. correxit Goesius praecunte Cluuerio in Italia antiqua p. 746.* || 11. praecutianorum *G.*, praecutianorum *A.* || quamdam *A.* || ascalunorum *A.*

G<sup>30</sup> bis est quod ante muros spacium (spatium *P*) | sub certa mensura demensum (demissum *G.*, dimissum *P*?) est. sed et aliquibus urbibus et intra muros simili modo est statutum propter custodiam fundamentorum. «quod a priuatis operibus operitineri non oportebit. hic locus est qui a publico nullo iure poterit amoueri. habet autem condiciones duas, unam urbani soli, alteram agrestis; urbani soli, quod in tutela rei urbanae assignatum est; agrestis, quod publicis operibus datum est aut destinatum (destinatum *P*?).» in tutela rei urbanae assignatae sunt siluae, de quibus ligna in reparatione publicorum moenium traherentur. hoc genus agri tutelatum dicitur. nam aliquarum urbium «maxima pars finium coloniae est adtributa». coloniae sunt quae ex eo nomine accipiuntur, quod Romani in eisdem ciuitatibus colonos (colonos *P*?) miserunt. illarum ergo urbium maxima finium pars data est coloniis, quae in remotiora loca et longe a mari positae uidebantur, ut numerus ciuium, quem multiplicare diuus Augustus

rum fine circum dari. [quod si ad haec reuertamur,] hoc *AG*  
 conciliabulum fuisse fertur et postea in municipii ius re-  
 latum. nam [non] omnia antiqua municipia habent suum  
 priuilegium. quidquid enim ad coloniae municipiue | pri- *G14*  
 uilegium pertinet, territorii iuris appellant. [sed si ratio- (*A*)

1. finem *A*. || 1-5. quod si ... priuile] .....d haec reuertamur hoc con-  
 cilia .....r et postea in muni..... antiqua mu.....  
 .....m quoddā .....li *A*.

*conqubatur, haberet spacia in quae subsistere potuisset.* «nam et *G*  
 «in Piceno fertur inter montium Praecucianorum quandam  
 «partem oppidi Asculanorum fine circum dari. sed hoc con-  
 «ciliabulum fuisse et postea fertur in municipii ius relatum.  
 «nam omnia antiqua municipia habent suum priuilegium;» ut 10  
*Tudertini, qui apud principes egerunt ut Fanestres (fanes tres*  
*G) incolae, si essent alienigenae, qui intra territorium incole-*  
*rent, honoribus fungi in colonia non deberent. sed Fanestres*  
*(fanes tres G) hoc postea impetrauerunt, ut eis liceret (addit*  
*et P) fungi honoribus territorii. aequae iuris controuersia agi- 15*  
*tatur, quotiens propter exigenda tributa de possessione litiga-*  
*tur; cum dicat una pars in sui eam fine territorii constituta,*  
*et altera e contrario similiter quaeret. haec autem controuersia*  
*territorialibus est finienda terminibus. nam inuenimus saepe*  
*in publicis instrumentis | significanter inscripta territoria ita ut G31*  
 EX COLLEGIO QVI APPELLATVR ILLE, AD FLVMEN ILLVD,  
 ET SVPER FLVMEN ILLVD AD RIVVM ILLVM aut VIAM IL-  
 LAM, ET PER VIAM ILLAM AD INFIMA MONTIS ILLIVS, QVI  
 LOCVS APPELLATVR ILLE, ET INDE PER IVGVM MONTIS IL-  
 LIVS IN SVMMO, ET PER SVMMVM MONTIS PER DIVERGIA 25  
 AQVAE AD LOCVM QVI APPELLATVR ILLE, ET INDE DEOR-  
 SVM VERSVS AD LOCVM ILLVM, ET INDE AD COMPITVM IL-  
 LIVS, ET INDE PER MONVMENTVM ILLIVS AD locum unde  
*primum coepit scriptura esse. saepe enim quorundam aut*  
*monumenta aut fossae aut quorundam sacellorum aut fontium, 30*  
*unde riui fluminaque incipiunt, obseruantur fines territoriorum.*

*G* nem appellationis huius tractemus, territorium est quid-  
quid hostis terrendi causa constitutum est.]

*A*<sup>71</sup> *E*<sup>13</sup> De subsiciuis controuersia est quotiens aliqua pars cen-  
turiae siue tota non est adsignata et possidetur. [aut quidquid  
5 de extremitate perticae possessor proximus aliusue detine-  
*E*<sup>14</sup> bit, ad subsiciuorum controuersiam | pertinebit.] (fig. 19)

De locis publicis siue populi Romani siue colonia-  
rum municipiorumue controuersia est quotiens ea loca  
quae neque adsignata neque uendita fuerint umquam, ali-  
10 quis possederit; ut alueum fluminis ueterem populi Ro-  
mani, quem uis aquae interposita insula elisa proximi

3. subsicibus *A*. || 4. siue *om E*. || 8. loca *E*, *om AG*. || 9. que *A*. ||  
uendit, *omisso* fuerint, *E*. || umquam] quam *A*, aquas *E*, quae *G*. ||  
10. possiderit *G*, possidebit *E*. || ueterē in *A*, uetere *G*. || 11. quem  
uis *E*, quam uim *A*, quamuis *G*. || aq. *A*, aqua *G*. || interiecta *E*. ||  
insula et diuisi *AEG*.

*G* «Si autem rationem appellationis huius tractemus, territorium  
«est quidquid hostis terrendi causa constitutum est.»

*De iure subseciuorum subinde questiones mouentur. sub-*  
15 *seciua autem ea dicuntur quae assignari non potuerunt. id*  
*est, cum sit ager centuriatus in loca culta quae in centurias*  
*erant, cum centuria expleri non potuit, subseciuum appellant*  
*(appellauit GP). haec aliquando auctor diuisionis aut sibi re-*  
*seruauit, aut aliquibus concessit aut r. p. aut priuatis personis;*  
20 *quae subciua quidam uendiderunt, quidam uectigalibus certo*  
*tempore locant. inspectis ergo perscrutatisque omnibus condi-*  
*cionibus inueniri poterit quid sequi debeamus. nam Domitianus*  
*per totam Italiam subseciua possidentibus donauit, edictoque hoc*  
*uniuersis notum fecit. leges itaque semper curiose (curiosae P)*  
25 *legendae interpretandaeque (interpretandae P) erunt.*

«De locis publicis siue populi Romani siue coloniarum  
«municipiorumue controuersia est, quotiens ea loca quae ne-  
«que assignata neque uendita fuerint,» «ab aliis obtinebun-  
«tur (obte'nebuntur *G*), ut subseciua concessa.» multis enim  
*G*<sup>32</sup> locis comperimus loca publica repperiri, «ut ex proximo in

possessoris finibus reliquerit; aut siluas quas ad populum *AEG* Romanum multis locis pertinere ex ueteribus instrumentis cognoscimus, ut ex proximo in Sabinis in monte Mutela (fig. 20). | nam et coloniarum aut municipiorum similis est *A*<sup>72</sup> condicio, quotiens loca quae rei publicae data adsignata 5 fuerint ab aliis obtinebuntur, ut subsiciua concessa. (fig. 21)

De locis relictis et extra clusis controuersia est in agris adsignatis. relictata autem loca sunt quae siue loco-

1. possessores *AG*. || reliquit *A*, reliquerint *G*. || ut *E*. || siluae *AG*. || aequas *E*. || ad prm *A*. || 3. montem *E*. || mutilla *A*, utelli *E*. || 4. et mun. *E*. || 5. que *A*. || assignataque *E*. || 6. fuerant *G*. || obtenebuntur *G*. || et *A*. || 8. que *A*.

«Sabinis in monte Mutela», qui nunc a priuatis operibus *G* obtinetur. nam et regione Reatina itidem sunt loca p. R. 10 (*PR P*, *RP G*). loca autem quae sint publica uideamus. sunt siluae de quibus lignorum copia in lauacra publica ministranda caeduntur. sunt et loca publica quae in pascuis sunt relictata quibuscumque ad urbem uenientibus peregrinis. sunt in sub-urbanis loca publica inopum destinata funeribus, quae loca cul- 15 linas appellant: sunt et loca noxiorum poenis destinata. ex his locis, cum sint suburbana, sine ulla religionis reuerentia solent priuati aliquid usurpare atque hortis suis applicare. sunt autem loca publica coloniarum, ubi prius fuere conciliabula, et postea sunt in municipii ius relata. sunt et alia loca publica 20 quae praefecturae appellantur. nam et pomeria urbium, de quibus iam superius suo loco disputauimus, publica loca esse noscuntur. multis modis loca publica dici possunt, sed dum diuersis condicionibus constringuntur, non possunt nisi sua suis 25 locis incedere. nam et ubi uis aquae aluei Tiberis populi Ro- mani tantum modo insulam fecit, locus est publicus. siluae etiam sunt iuxta hoc alueo suis circum datae terminibus, quae casalia non utuntur.

«De locis relictis et extra clusis controuersia est in «agris assignatis. relictata autem ea loca sunt quae siue ini- 30 «quitate locorum assignari nequuerunt, siue ex uoluntate

**AEG** rum iniquitate siue arbitrio conditoris [relicta] limites non acceperunt. haec sunt iuris subsiciuorum (fig. 22). extra clusa loca sunt aequae iuris subsiciuorum, quae ultra limites et intra finitimam lineam erint. finitima autem linea aut **5** mensuralis est aut aliqua obseruatione aut terminorum ordine seruatur. multis enim locis adsignationi agrorum inmanitas superfuit, sicut in Lusitania finibus Augustino-  
(A) rum.

**G 10** De locis sacris et religiosis | controuersiae plurimae  
10 nascuntur, quae iure ordinario finiuntur, nisi si de loco-

1. iniquitates *G*. || siue in arbitrium *A*. || relecta *A*. || 2. acceperunt *A*. || 3. aequae *G*, quae *E*. || q. *A*. || 4. intra *Goesius*: ultra *AG*, om *E*. || finitima *E*. || erunt *EG*. || finitimam *A*. || aut om *E* et *Boethius* p. 7 r. || 5. aut aliquo terminorum *E* et omisso ordine *Boethius*. || 6. assignationes *E*. || 7. et inmanitas *E*, inmanitas *G*. || superfuit post angustinorum *E*. || sicut *EG*, et *A*. || lussitania *A*, lussitaniae *E*. || 10. nascuntur quae om *G*. || iurae *G*. || nisi om *E*.

**G** «conditoris», hoc est mensoris, «relicta limites minime «acceperunt.» dicuntur et ea relicta loca quae uis aquae obtinuit. haec loca et insoluta uocantur et «iuris subseciuorum esse» noscuntur. «Extra clusa loca sunt aequae iuris subseciuorum, quae ultra limites et ultra finitima | li-  
**G 33** «nea erunt. finitima autem linea aut mensuralis est, aut aliqua obseruatione aut terminorum ordine seruatur.» ergo *fines coloniae inclusi sunt montibus. propterea haec loca, quod assignata non sint, relicta appellantur; et extra clusa, quod*  
20 *extra limitum ordinationes sint et tamen fine cludantur. haec plerumque proximi possessores inuadunt et oportunitate loci irritati agrum obtinent. cum his controuersiae a rebus publicis solent moueri.*

«De locis sacris et religiosis controuersiae plurimae iure  
25 «ordinario finiuntur.» si enim loca sacra aedificabantur, quam maximae apud antiquos in confinio constituebantur, ubi trium uel quattuor possessionum terminatio conueniret. et unus quis possessor donabat certum modum sacro illi ex agro suo, et

rum eorum modo agitur; ut lucorum publicorum in mon- *EG*  
 tibus aut aedium, quibus secundum instrumentum fines  
 restituantur; similiter locorum religiosorum, quibus se- *E*<sup>15</sup>  
 cundum cautiones modus est restituendus. habent enim *E* <sup>(15)</sup> *21*  
 et Moesilea iuris sui hortorum modos circum iacentes aut *5*  
 prescriptum agri finem.

De aquae pluviae transitu controuersia est, in qua si  
 collectus pluuiialis aquae transuersum secans finem in al-

1. eorum *om E*. || lucorum *Goesius*: locorum *EG*. || 2. finis consti-  
 tuendus est *E*. || 4. cautionis *E*. || habeat *E*, habeant *G*. || 5. misolea  
*E*. || sui *om E*. || modum *E*. || 6. rescripta *E*. || 7. TRANSITUM *G*,  
 ductu *E*. || 8. contumelia pluuiialis quae *E*. || in *om G*.

*quantum donasset scripto faciebat, ut per diem sollemnitatis G*  
*eorum priuatorum agri nullam molestiam inculcantis populi sus-* *10*  
*tinerent. sed et siquid spatiosius caedebatur, sacerdotibus tem-*  
*ppli illius proficiebat. in Italia autem multi crescente religione*  
*sacratissima Christiana lucos profanos siue templorum loca oc-*  
*cupauerunt et serunt. sed hoc ideo existimaui dicendum, ut*  
*magisterium suum si uult mensor ostendere, modum conces-* *15*  
*sum fano illi demonstret. «Locorum autem religiosorum si-*  
*«milis est condicio. et his namque secundum cautionem mo-*  
*«dus» restituebatur antiquitus. nam sanctum est plerumque*  
*ut incorruptum, et a sanciendo sanctum dicitur; religiosum*  
*a religando (relegando *GP*) mentes, ne male agant homines. 20*  
*sacrum autem proprie (propriae *G*) dei est, religiosum*  
*enim (sic *GP*. hominum *Goesius* edidit). uel a relinquendo.*  
*profanum autem | quod dum sanctum fuisset, postea in usu *G* <sup>34</sup>*  
*hominum factum, hoc est extra fano, extra sanctuario, profa-*  
*num dictum est. «Moesilea uero habent iuris sui hortorum 25*  
*«modum circum iacentem uel prescriptum agri finem.» nam*  
*lucos frequenter in trifinia et quadrifinia inuenimus, sicut in*  
*suburbanis et circa publica itinera constitutum esse perspicimus.*

«De aqua pluuia et transitu controuersia est, in qua si  
 «collectus pluuiialis quae transuersum secans finem alterius *30*  
 «fundi influit.» si aqua ex pluuia collecta riuum fecerit per

*EG* terius fundum influit, et disconuenit, ad ius ordinarium pertinebit: quod si per ordinationem finis ipsius agitur, exigit mensoris interuentum, et controuersia tollitur.

De itineribus controuersia est quae in arcifiniis agris  
 5 iure ordinario finitur, in assignatis mensurarum ratione. omnes enim limites secundum legem colonicam itineri publico seruire debent: sed multi exigente ratione per cliuia et confragosa loca eunt, qua iter fieri non potest, et sunt in usu aliquorum: eorum locorum qui proximus possessor  
 A73 est, cuius forte | silua limitem detinet, transitum inuerecunde denegat, cum itineri limitem aut locum limitis debeat. (fig. 23)

1. fundum *E*, flumen *G*. || 3. et controuersia tollitur *om G*. || 4. arcifineis *E*. || 5. finiuntur iure ordinario *E*. || rationem *E*. || 7. exigenti *G*, exigenti *E*. || rationem *E*. || diuia *G*, denia *E*. || 8. loca *om G*. || 9. aliquorum] agrorum *G* et ante usu *E*. || ubi *EG*. || 10. est *om E*. || 11. iteneri *A*. || limis *E*. || locum limetis (limiti *G*) *AG*, limis loco *E*. || debeatur *E*.

*G* longinquitatem temporum, et ut solet uideri, ripam ex utraque parte mediam secans erexerit, et hoc intra fines alterius; dum-  
 15 que riuus ille limite includitur, possessor uicini agri calumniose sibi uelit fines ad riuum usque defendere, non mediocris exinde controuersiae genus exoritur. sed hoc mensoris est peritia finiendum.

«De itineribus controuersia est, quae in arcifiniis agris  
 20 «iure ordinario finitur, in assignatis mensurarum ratione. sed  
 «multi limites exigente ratione per diuia et confragosa loca  
 «eunt, qua iter fieri non potest, et sunt in usu agrorum in  
 «eis locis ubi proximus possessor est, cuius forte silua limi-  
 «tem detinet, et transitum inuerecunde denegat, cum itineri  
 25 «limitem aut locum limiti debeat.» nam plerumque uia, dum  
 cum limite currit, etiam si uicinalis est aut lignaria aut priuata, finem prestat. regammante uero uia uel limite, dum a se utrique discesserint, desit uia finem prestare, erit controuer-  
 G 35 sia: sed inspectio artifici eam finiet.

| Est et controuersiae genus quod ad solum non *AE*<sup>31</sup> *G*  
 | pertinet, de arborum fructibus. earum quae in fine sunt  
 | siue intra, nec ullam ad radicem habent controuersiam, (*E*<sup>31</sup>)

2. earum om *E* p. 21. || finem *E* p. 31. || 3. infra *E*. || necullam *A*.

*Satis, ut puto, dilucide genera (deluci degenera G, sed pri- G*  
*ma manu correctum) controuersiarum uel primum agri qua- 5*  
*litatem exposui. nam et simplicius enarrare condiciones earum*  
*existimaui, quo facilius ad intellectum peruenirent. nunc quem*  
*ammodum singula pertractari debeant persequendum est, uel*  
*quod sint status earum, id est iniectiuus expositiuus subiecti-*  
*uus reciperatiuus assumptiuus initialis materialis effectiuus. 10*  
*sunt enim VIII. ex his omne genus controuersiarum exoritur.*  
*iniectiuus ergo status est generalis: nam siue de possessione siue*  
*de fine controuersia nascatur, per hoc repetitio iusta iniustaque*  
*inicitur. expositiuus est status controuersiae, quotiens finitimo-*  
*rum argumentorum caret demonstrationem, et partium magis 15*  
*exiget narrationem, per quam exponendum sit quo sint genere*  
*terminandae, aut persuadendum iudici etiam si loci natura fini-*  
*timam exhibeat similitudinem. subiectiuus status est controuer-*  
*siae, cum relinquitur status generalis et alio quolibet statu con-*  
*trouersia defenditur. reciperatiuus est status, quotiens non a 20*  
*trifinia aut quadrifinia sed ex quolibet alio finis loco incipien-*  
*tis termini recturam dirigit, et per incessum definitionis loca*  
*quaedam alteri fundo acquirit aut solum auferet et eius loco*  
*redditur. assumptiuus primae controuersiae status est, qui est*  
*de positione (positione G) terminorum, in rigorem aut in finem 25*  
*transcendit. initialis controuersiae status de rigore pertinens*  
*ad materiam transcendit in controuersiam quae est loco tertio*  
*de fine, status materialis non condicionem mutat neque materia*  
*efficit. materialis status est ex quo omnes controuersiae | in- G<sup>36</sup>*  
*icipiunt, de loco dum taxat: nam transcendentiam non habet 30*  
*de hoc effectiuus, sed dum consummatus fuerit nascitur. nam*  
*effectiuus est cum de loco litigatur et idoneas partes ad litigium*  
*aduocationes instituunt.*

*Respicio etenim quantum sit quod mensoris prouidentiae*  
*iniungatur; sed nec minus aduocatis. quorum ars licet diuersa 35*



*AE* 22 *G* quotiens inclinatae in alterutram partem fructum | iactauerunt, inter adfines mouent disputationem. (fig. 24)

## EX LIBRO FRONTINI SECVNDO.

.....  
 5 Sunt et aliae limitum condiciones, quae ad solum non pertinent[, hoc est ad artem nostram]. solum autem quodcumque coloniae est adsignatum, id uniuersum pertica appellatur: quidquid huic uniuersitati adplicitum est ex al-  
*A* 71. *G* 16 terius ciuitatis fine, | [siue solidum siue cultellatum | fue-  
 10 rit,] praefectura appellatur. (fig. 25)

Cultellandi ratio quae sit, saepe quaeritur, cum per-

1. inclinata *E*. || alter utrum *G*, alterius *E*. || partem om *EG*. || 2. afines *EG*. || molient *P* et *pr G*, mollien *A*, molientur *E*. || 3. haec ex *G* p. 213 huc reuocauit. || 5. conditione *E*. || que *A*. || 7. lolo-  
 nae *A*. || id *G*, in *AE*. || perticam *E*. || 8. appl. *EG*. || 9. finem *E*. || tutelatum *G*, titulatum *E*, utilatum *A*. || 11. q. sit saepae q. ritur *A*. || cum *Goesius*: curae *A*, cuius *G*, cur ea quae *E*. || premens *A*, pre-  
 mensi *G*, praemensum *E*.

*G* sit, prudentiam tamen et simplicitatem eandem habere debent et qui iudicaturi sunt et qui aduocationes sunt prestaturi. in iudicando autem mensur bonus uir et iustus agere debet, nulla  
 15 ambitione aut sordibus moueri, seruare opinionem et arte et moribus. omnis illi artificii ueritas custodienda est, exclusis illis similitudinibus quae falsae pro ueris subiciuntur. quidam enim per imperitiam, quidam per imprudentiam peccant. totum autem hoc iudicandi officium hominem bonum iustum sobrium  
 20 castum modestum et artificem egregium exigit. hoc autem possessores aequo animo ferre non possunt: nam cum his ueritas exposita fuerit, aduersus sinceritatem artis facere cogunt. multa sunt enim in professione quae generaliter pro ueris offerantur, multa quae specialiter, quaedam quae argumentaliter.  
 25 quaedam coniecturaliter etiam mentiri artifices coguntur.

*G* 36.. 48

LIBER DIAZOGRAFVS.

(Figg.)

penso soli spatium consummamus, ut illam cliuorum in- *AEG*  
 aequalitatem planam esse cogamus, dum mensurae lateri-  
 bus inseruimus (fig. 26). [cultellamus ergo agrum emi-  
 nentiore, et ad planitiam redigimus inaequalitatem.] hanc  
 nobis ipsa seminum natura monstrauit: omnis enim illa 5  
 soli inaequalitas quare colligi poterit, nisi quod e terra  
 quidquid nascitur in aëre rectum existit, et illam terrae  
 obliquitatem crescendo adterit, nec maiorem | numerum *E*<sup>(22)</sup> 16  
 occupat quam si ex plano nascatur? | quod si monti or- (*AG*)  
 dinata semina nascerentur omnia, secundum loci naturam 10  
 metiremur: cum mons totidem arborum ordines capiat  
 quot pars eius in campo, lineis recte cultellabitur.

Limitum prima origo, sicut Varro descripsit, a dis-  
 ciplina Etrusca; quod aruspices orbem | terrarum in duas *E*<sup>17</sup>  
 partes diuiserunt, dextram appellauerunt quae septentrioni 15  
 subiaceret, sinistram quae ad meridianum terrae esset, ab  
 oriente ad occasum, quod eo sol et luna spectaret, sicut

1. solis *E*. || consumamus *P*, consummamus *A*. || et *G*. || 2. plenam  
*E*. || cogimus *G*. || dum ... inseruimus *om E*. || 3. inseruimus *A*. ||  
 Cultellamus *E*. || autem *Boethius 23 b*. || 4. et *om A*. || adplanitiam  
*E*, a planitie *Boethius*. || recidimus *Boethius*. || aequalitatem *AEG*  
 et *Boethius*. || haec *E* et *Boethius*. || 5. nobis ratione ipsa *G*. ||  
 ipsa planities ab una parte seminus *Boethius*. || monstrabit *A*. ||  
 6. quare]re *A*, *om EG*. || collegi non poterit *E*. || de terra *EG*. ||  
 7. existit *A*, exit *EG*. || 8. adteret *AG*, atterit *E*. || numerum *AE*,  
 spatium *G*. || 9. si *G*, si si *A*, nisi *E*. || ordinato *E*. || 10. nascantur  
*E*. || 11. mererentur cum non idem hoc est totidem *E*. || 12. quod  
 pares *E*. || in planitia uero limites recte cultellauimus *Boethius p.*  
*1538*, sed recte eum cultellauimus *Boethius 23 b*. || limites *E*. || 13.  
 ad disciplinam rusticam *E*. || 15. quae *om E*. || septentrionis subiare  
*E*. || 16. sinistram ... 17. ad] sinistramque a meridiano terrae esse  
 orientem et *Scruerius ex codice interpolato S: eadem ex E re-*  
*cisita sunt, sed angustia spatii docet orientem defuisse, quod ne*  
*Hyginus quidem agnoscit de limit. const. p. 209 B.* || expectari  
 et sicut *E*.

*E* quidam architecti delubra in occidentem recte spectare scripserunt. aruspices altera linea ad septentrionem a meridiano diuiserunt terram, et a media ultra antica, citra postica nominauerunt.

5 Ab hoc fundamento maiores nostri in agrorum mensura uidentur constituisse rationem. primo duo limites duxerunt; unum ab oriente in occasum, quem uocauerunt decimanum; alterum a meridiano ad septentrionem, quem  
 15 uocauerunt cardinem. decimanus autem | diuidebat agrum  
 10 dextra et sinistra, cardo citra et ultra.

Quare decumanus a decem potius quam a duobus, cum omnis ager eo fine in duas diuidatur partes? ut duopondium et duouiginti quod dicebant antiqui, nunc dicitur dipondium et uiginti, sic etiam duodecimanus decumanus est factus (fig. 27). kardo nominatur quod directus ad kardinem caeli est: nam sine dubio caelum uertitur in septentrionali orbe.

1. quidam garriunt architecti delubra *S*, *recisa ex E*. siquid addendum est, ex Hygino p. 215 *B* potius adsumam antiqui. || occidentale *E*. || expectare *E*. || 2. aruspices altera *S*, *recisa ex E*. || lineam a septentrione a meridianum *E*. || 3. uiserant terram et a meridiana *S*, *recisa ex E*. || no ultra *E*. a media (*non* a meridiano) ultra Hyginus de limit. constit. p. 209 *B*. || 5. fundamenta *E*. || mensura uidentur constituis *S*, *recisa ex E*. || 7. um ab oriente in *S*, *recisa ex E*. || 8. meridiano ad septentrio *S*, *recisa ex E*. || no *E*. || 9. diuidit agrum dextra et sinistra *S*, *recisa ex E*. || 10. dextram et sinestram *A*. || 11. decimanus, ut solet, *E*. || ius quam a duobus uocatur cum omnis ager *S*, *recisa ex E*. || 12. diuiditur *E*. || ut *E*, et *A*. || 13. ndium et proxima usque ad cimanus est factus (15) *recisa ex E*, qui uidetur omisise et duouiginti ... dipondium. || quid *A*. || 14. duopondium et .xx. *A*, dupondium et deuiginti *S*. || et in *A*, et *S*. || 15. factus] *add* Sicut dipondium et xx quod dicebant antiqui duouiginti nunc dicimus uiginti similiter duodecimanus decimanus est factus *A*. || minatur quod directim a cardine cae *S*, *recisa ex E*. || 16. a kardinem *A*. || sine dubium *A*. || uertetur *A*. || titur in septentrionali orbe postea *S*, *recisa ex E*. || 17. urbe *A*.

Postea hoc ignorantes non nulli aliud secuti; ut qui- *AE*  
dam agri magnitudinem, qui qua longior erat, fecerunt  
decumanum. et quidam ortum spectant, sed ita aduersi  
sunt ut sint contra sanam rationem; ut in agro Campano  
qui est circa Capuam, ubi est kardo in orientem et de- 5  
cimanus in meridianum. (fig. 28)

Ab his duobus omnes agri partes nominantur. reli- *A 76*  
qui limites fiebant angustiores et inter se distabant paribus  
interuallis. qui spectabant in orientem, dicebant prorsos:  
qui dirigebant in meridianum, dicebant transuersos. haec 10  
uocabula in lege quae est in agro Vritano in Gallia, item  
in quibusdam locis adhuc permanere dicuntur (fig. 29).  
limites autem appellati transuersi sunt a limo[. id est] an-  
tiquo uerbo [transuersi]; a quo dicunt poetae | limos ocu- *E(17)22*  
los, item limum cinctum quod purpuram transuersam ha- 15  
beat, item limina hostiorum. alii et prorsos et transuer-  
sos dicunt limites a liminibus, quod per eos in agro intro  
et foras eatur. hi ab incolis uariis ac dissimilibus uoca-

1. ignorantes maiores nostri non *E*. || Ili ita secuti sunt ut quidam  
agri mag *S*, *recisa ex E*. || sicuti *A*. || 2. qui qua *A*, quia *E*. || 3. et  
quidam *etc.*] itaque non ortum expectant sed ita *A*, itaque nostram  
quidem plagam spectant sed ita *S*, *recisa ex E*. || 4. contra septen-  
trionem *AE*, sed nem ... est cir *recisa sunt ex E*. || 5. oriente *AS*,  
orien *proximis recisis E*. || 6. meridiano *S*, no *E*. || 7. tes nominan-  
tur reliqui limites *recisa ex E*. || 8. fiebant *om A*. || istabant pari-  
bus interuallis *recisa ex E*. || partibus *A*. || 9. expectabant in oriente  
*E*. || decebant *A*. || prorsus *AE*. || 10. qui diebant (dirigebantur *S*)  
in meridianum *AS*, *recisa ex E*. || dicebant et *AE*. || transuersus  
*E*. || haec *E*, e *A*. || 11. in les<sup>o</sup> queq. est in agro Vritano *A*. || in gal-  
liis et in quibusdam locis ad *S*, *recisa ex E*. || 13. transuersos (sunt  
transuersi *S*) a limo id est antiquo *AS*, *recisa ex E*. || 14. uerbo  
trangressa a quo dicent *A*, uerbo quod dicunt *E*. *conf. Hyginus de*  
*limit. const. p. 211 B.* || patae *A*. || limes *A*, limis *E*. || oculis *E*. ||  
15. cunctum quod purpura transuersum *E*. || 16. item *Hyginus de*  
*limit. const. p. 211 B:* ut *AE*. || prorsus *AE*. || transuersus *E*. ||  
17. limitatibus *A*, limitibus *E*. || intro *om E*. || 18. inculis *A*.

*AE* bulis a caeli regione aut a loci natura sunt cognominati in alio loco; sicut in Vmbria circa Fanum Fortune qui ad mare spectant maritimos appellant, alibi qui ad montem montanos. (fig. 30)

*A77* Primum agri modum fecerunt quattuor limitibus clausum



plerumque centenum pedum in utraque parte (quod Greci plethron appellant, Osci et Vmbri uorsum), nostri centum et uicenum in utraque parte, cuius ex IIII unum latus, sicut diei XII horas, XII menses anni, XII decempedas esse uoluerunt. ex actibus conicio acnuam primum *E23* appellatum, ..... dictum fundum (fig. 31). hi duo fundi iuncti iugerum definiunt. deinde haec duo 15 iugera iuncta in unum quadratum agrum efficiunt, quod sint in omnes partes actus bini, in hunc modum. (fig. 32) quidam primum appellatum dicunt sortem, et centies ductum centuriam. sunt qui centuriam maiorem modum *A78* appellant, ut Cremonae denum et ducentum; | sunt qui minore, ut in Italia triumuiralem iugerum quinquagenum. nam et omnes in subsiciuis extremae centuriae, quae non sunt quadratae, in eadem permanent appellatione.

1. aut loci *E*. || cognita et nominata *E*. || 2. sicut in tuscia et umbria *E*. || quia mare expectant *E*. || 3. alii quia (*omisso ad*) *E*. || monte *AE*. || 7. figuram similem *AE loco diagrammaticis*. || 8. centum *AE*. || in utraque parte *om E*. || 9. plethron *E*. || tusci *E*. || umbriorum nostri centes<sup>os</sup> et uicenos *A*. uicenos et centenos *E*. || 11. XII menses ... uoluerunt *om E*. mensis *A*. || 12. exactum *E*. || coniciunt locorum *A*, coniciunt locum *E*. || 13. appellatum *om E*. || 14. Si *E*. || definiunt *E*. || haec *A*, hi *E*. || duo *om A*. || 16. partes *om E*. || 17. primum *om E*. || centus *E*. || 18. d. centuria *A*, d. centurias *E*. || 19. cremonam *E*. || decem *AE*. || ducentam *A*, ducenta *E*. || minore *A*. || 20. ut *om E*. || triumuirale *A*, triumuirales *E*. || quinquagenum *A*. || 22. appellationem *A*.

Optima ergo ac rationalis agrorum constitutio est cuius *AE* decimani ab oriente in occidentem diriguntur, kardines a meridiano in septentrionem.

Multi mobilem solis ortum et occasum secuti uariarunt hanc rationem. sic utique effectum est ut decumani 5 spectarent ex qua parte sol eo tempore quo mensura acta est oriebatur. et multi, ne proximae coloniae limitibus ordinatos limites mitterent, exacta conuersione discreuerunt. et sic per totum orbem terrarum est una queque limitum constitutio ubi proxima (fig. 33) . . . . . 10

Principium artis mensoriae in agendi positum est | ex- *A79*  
perimento. exprimi enim locorum aut modi ueritas sine rationabilibus lineis non potest, quoniam omnium agrorum extremitas flexuosa et inaequali cluditur finitione, quae 15 propter angulorum dissimilium multitudinem numeris suis manentibus et cohiberi potest et extendi: nam sola mobile habent spatium et incertam iugerum enuntiationem. sed ut omnibus extremitatibus species sua constet et intra clusi modus enuntietur, agrum quo usque loci positio 20 permittet rectis lineis dimetiatur: ex quibus proximam quamque extremitatum obliquitatem per omnes angulos facta normatione conplectimur, et coherentem mensuralibus

1. optimae *A*, optime *E*. || ac *om E*. || rationalis *E*. || constitutio-  
nest *A*. || 2. card. et a *E*. || 3. ad *E*. || 4. mobiles *E*. || sicut *A*. || uaria-  
rum *A*, uariarunt *E*. || 5. uti *AE*. || 6. expectarent *AE*. || 7. proxi-  
marum *E*. *conf. Hyginus de limit. const. p.215 B*. || 8. conuersa-  
tione *E*. || discreuerunt *A*, descripserunt *E*. || 9. et sit per totam *A*. ||  
12. mensuræ *A*, mensurae *E*. || agendis *AE*. || dispositum est expe-  
rimentum *E*. || 13. aut modi *A*, modum aut *E*. || ueritatem *E*. || 14.  
rationabiles *A*. || potes *A*. || 15. inaequalis *AE*. || clauditur *E*. ||  
17. cohibere *E*. || sol *A*, soli *E*. || mobilem *AE*. || 18. incerta ingera  
rerum *E*. || enuntiationem *A*. || 19. ut] et *E*. || specie *E*. || et *om E*.  
|| 20. clusus *E*. || enuntietur *E*. || 21. permittit *E*. || dimietietur *A*.  
|| proxima quam *E*. || 22. extremitatem *AE*. || obliquitatem *om E*. ||  
23. factam normationem *E*. || conpeltimur *A*. || coherentem *AE*.

*AE* moetis certo praecenturiato spatio simili futurae tradimus  
formae: modum autem intra lineas clusum rectorum an-  
*E*<sup>21</sup> gulorum ratione subducimus; subiectas | deinde extremi-  
tatum partes, areas tangentium nostrarum postulationum,  
5 podismis suis adaeramus, et adscriptis spatio suo finibus  
ipsam loci reddimus ueritatem.

Haec ubique una ratione fieri multiplex locorum na-  
tura non patitur, oppositis ex alia parte montibus, alia  
*A*<sup>20</sup> flumine aut ripis aut quadam iacentis | soli uoragine, cum  
10 pluribus confragosorum locorum iniquitatibus, saepe et  
culturis; propter que maxime ad artis copiam est recur-  
rendum: debet enim minima queque pars agri in potestate  
*E* (24)<sup>19</sup> esse mensuris et habita | rectorum angulorum ratione sua  
postulatione constringi. itaque maxime prouidere debe-  
15 mus, quo usu ferramenti quidquid occurrerit transeamus;  
adhibere deinde metiundi diligentiam, qua potius actus in-  
cessus limitationis effectum laterum longitudine aequet;  
ferramento primo uti, et omnia momenta perpenso diri-  
gere, oculo ex omnibus corniculis extensa ponderibus et  
20 inter se comparata fila seu neruias ita perspicere donec

1. statutis *AE*. || procentemato *A*, proextimato *E*. || simile *AE*. ||  
forturae *A*. || 2. lineam clausum *E*. || 3. rationem subdicimus *A*. ||  
in extremitatum *E*. || 4. areas *S*: are *E*, adrec *A*. || tam<sup>g</sup>gentium *A*,  
tangentibus *E*. || postulationibus podimissius *E*. || 5. aderamus *A*,  
adheramus *E*. || spaciis suis *E*. || 6. ipsa *E*. || rationem *E*. || 7. ratio  
*E*. || natura *om E*. || 9. fluminibus *E*. || ingentibus loci *E*. || complu-  
ribus *E*. || 10. cumfragosorum *A*. || 11. culturas *A*, cultores *E*. || ad  
*om E*. || copia *AE*. || 12. dibet *A*. || enim *om E*. || numina *A*, no-  
minatim *E*. || quae *E*. || 13. esse mensuris *A*, mensuris esse *E*. || ha-  
bitura *AE*. *correxist Salmasius*. || rationem *A*. || sua postulatione  
*om E*. || 15. quod sub *f. E*. || 16. adhibere *A*. || quae *A*, que *E*. || inces-  
sae imitationis *A*, incensiti imitationis *E*. || 17. lateris *E*. || longitu-  
dines. *A*, longitudinem *E*. || aequae et *AE*. || 18. ferramentum pri-  
mum *E*. || ut *AE*. || et *om E*. || omnium *pr A*. || indomita *AE*. ||  
19. oculo] cuius *AE*. || expensa *AE*. || et *om E*. || 20. comparia *E*. ||  
filax \*eu neruia in fine uersus, tum proximo sita *A*, fila tenere  
uitas ita *E*. *correxist Scriuerius*. || dum haec *E*.

proximam consumpto alterius uisu solam intueatur; tunc *AE* dictare moetas, et easdem transposito interim extrema meta ferramento reprehendere eodem momento quo tenebatur, et coeptum rigorem ad interuersuram aut ad finem perducere. omnibus autem interuersuris tetrantis locum perpendiculus ostendat.

Cuiuscumque loci mensura agenda fuerit, eum circum ire ante omnia oportet, | et ad omnes angulos signa *A* ponere, quae normaliter ex rigore cogantur; posito deinde et perpenso ferramento rigorem secundum proximo lateri dictare, et conlocatis moetis in alteram partem rigorem mittere, qui cum ad extremum peruenerit, parallelon primi rigoris excipiat.

Sed si in rigore dictando quaedam deuitanda incurrunr, ualles, loca confragosa, arbores quas propter moram aut fructum succidere non oportet, item aedificia, maceariae, petrae aut montes, et his similia, haec quacumque ratione optime poterint, mensuram accipere debebunt.

Si fuerit ergo uallis quae conspectum agentis exuperet, per ipsam metis ad ferramentum adpositis erit discedendum. cuius rigoris incessum ut sescontrario aequemus, adfecta ante linea ad capitulum pertice aequaliter ad

1. proxima *AE*. || consumptio *E*. || uisum *E*. || sola *E*, sola si *A*. || mentiatur *AE*. || 2. moetas *E* asdem *A*. || inter *E*. || 4. aut finem *E*. || 5. perpendiculos *A*. || 7. cum *E*. || 8. et ut ad *E*. || agnos *A*. || 9. aguntur *E*. || 10. ob secundum *E*. || maximo *AE*. || 11. moetas et *A*. || metis *S*, respectis *A*, ereptis *E*. || in *om* *E*. || 12. ad *om* *E*. || paralelon *A*, pararilon *E*. || 13. exeat *E*. || 14. et seu in *E*. || dubitando incurrunr loca uallis confragosa *E*. || 15. mora *E*. || 16. fructus succidi non possunt *E*. || nam *AE*. || 17. et haec *E*. || quicumque *A*, quaecumque *E*. || 18. poterit *E*. || 19. Si fiunt *A*. || ualles *A*. || quae in conspectu *E*. || exuperet *A*, exsuperet *E*. || 20. discedendum *A*, discedendum *E*. || 21. incessum *A*. || sisincontrario *A*, se in contrario *E*. || aequae *A*. || 22. adfecta ante *E*, adfectante *A*. || adcapitulum *A*, capitulum *E*. || ad *A*, et *E*.



*AE*<sup>20</sup> per|pendiculum cultellare debemus, tum ad permensum  
rigorem extendere lineam quam in cultrum locatam per-  
pendiculus adsignat. nam quotiens sine linea cultellamus,  
cum conspectum moetarum excedimus, et festinantes ex  
5 eo loco iterum rigorem conspiciamus, tunc in illa pertica-  
*A*<sup>32</sup>rum | quamvis exigua conuersione non minus fit dispendi  
quam si iacentia sequamur.

Compressiorem autem uallem, et ultra quam prospici  
poterit, euadendae difficultatis causa licet transire, in ul-  
10 teriorem partem dictare moetas ne minus tres, quibus re-  
prehensio transposito ferramento respicere priores oporteat,  
et perpenso coeptum rigorem quo usque res exege-  
(*AE*) rit perducere.

.....  
*A*<sup>178</sup> *B*<sup>35</sup> Satis, ut puto, dilucide . . . . genera controuersiarum  
*B*<sup>36</sup> exposui: \* | nunc quem admodum singulae tractari de-  
beant persequendum est. respicio enim quantum sit quod  
mentori iniungatur, et puto diligentius exequenda quae  
ad prouidentiam pertinent artificis. difficillimus autem locus  
20 hic est, quod mentori iudicandum est; sed nec minus  
*E*<sup>3</sup> ille exactus, quod est | aduocatio praestanda\*: prudentiam

1. nam et perpensum *AE*. || 2. linea *A*. || in quam (qua *E*) cultum locum *AE*. || perpendiculis *pr A*. || 3. adsignant *A*, assignatus *E*. || cultellamus sine linea *E*. || 4. cum *addidi*. || motetarum *A*, iterum, *E*. *add* sepe *E*. || excidimus *A*. || 5. illam *E*. || 6. distendi *AE*. || 7. sequamur quam *A*, quamvis *E*. || 8. comprehensio *E*. || <sup>1</sup>allem *A*. || prospici *A*, perspicere *E*. || 9. potuerit euadendi *E*. || difficultates *A*. || licet] sic *AE*. || ut *E*. || 10. dictare minus metas tres *E*. || 11. recipere *E*. || prioris *A*. || 12. et pensis *A*. || caelium *A*, celi *E*. || rigore *E*. || quo usquae *A*, quatenus *E*. || exigerit *A*. || 13. perducere debemus *E*. || Iuli Frontonis lib. exp̄ feliciter *A*, Iuli. frontini. siculi. lib. i. explic. *E*. || 15. *addendum*, *ubi puncta posuit*, in priore libro. || 16. *asteriscis significauit Agenniorum uerba a me praetermissa*. || singula et *AB*. || 18. que *A*. || 19. pertinent i nunc artificis *AB*. || 21. aduocato *E*. || praestanda *A*, praestandum est *E*.

tamen eandem | artifices habere debent et qui iudicaturi *AB* <sup>37</sup> *E*  
sunt et qui aduocationes sunt praestituri. in iudicando  
autem mensorem bonum uirum et iustum agere decet,  
neque ulla ambitione aut sordibus moueri, seruare opi-  
nionem et arti et moribus.\* quidam enim per imperitiam, 5  
quidam per inpudentiam peccant: totum autem hoc iudi-  
candi officium et hominem et artificem exigit egregium. *B* <sup>38</sup>  
erat aequissimum et in aduocatione | eandem fidem exi- *A* <sup>179</sup>  
beri \* a mensoribus. sed hoc possessores aequo animo  
ferre non possunt: nam cum his ueritas exposita est, aduer- 10  
sus sinceritatem artis facere cogunt.\* (AE)

.....  
\*Prima enim condicio possidendi haec est ac per Ita- *B* <sup>39</sup>  
liam; ubi nullus ager est tributarius, sed aut colonicus,  
aut municipalis, aut alicuius castelli aut conciliabuli, aut 15  
saltus priuati.

At si ad prouincias respiciamus, habent agros colo-  
nicos eiusdem iuris, habent et colonicos qui sunt inmu-

1. tamen *E* et *Boethius* p. 1540, tamende *A*, tamendem *B*. || ean-  
dem] hii *Boethius*. || artificis *AB*, mensesores *Boethius*. || et *om*  
*E* et *Boethius*. || 2. et quos *Boethius*. || aduocationis sunt *AB*,  
aduocant ut *E* et *Boethius*. || praestatores *E* et *Boethius*. || 3. de-  
bet *B*, debent *A*, diuersorum fides quaerenda est *E*, *om* *Boethius*.  
|| 4. ut nulla *Boethius*. || moueatur *idem*. || 5. et arti *AB*, metris *E*  
et *Boethius*. || moribus debet *Boethius*. || enim *om* *Boethius*. || im-  
peritiam *AB*, imprudentiam *E*, et sic uel inpudentiam *Boethius*. ||  
6. inpudentiam *AB*, inperitiam *Boethius*, auariciam *E*. || sed totum  
hoc *Boethius*. autem *om* *E*. || 7. officium et *om* *E* et *Boethius*. ||  
et alterum *om* *iidem*. || exiget egregium *E*, oportebit *Boethius*. || 8.  
nequissimum *E*. || aduocationem *ABE*. || de eadem *E*. || exhiberi *om*  
*E*. || 9. a *om* *E*. || 10. exposita fuerit *E*. || 11. cogant *AB*, coguntur  
*E*. || 13. ac] ut *posset ferri*. sic p. 15,1 de proprietate controuer-  
sia est plerumque ut in Campania. || 14. nullus aiugerum tributarius  
*B*. || 17. ac si *B*. || 18. eiusdem] quidem *B*. || colonicos stipendiarii  
qui sunt in communem *B*. haec *Rudorffius* correxit.

*B* nes, habent et colonicos stipendiarios. habent autem prouinciae et municipales agros, aut ciuitatum peregrinarum.

*B* 40 Et stipendiarios . . . . qui nexum non habent, neque possidendo ab alio quaeri possunt. possidentur tamen a 5 priuatis, sed alia condicione: et ueneunt, sed nec mancipatio eorum legitima potest esse. possidere enim illis quasi fructus tollendi causa et prestandi tributi condicione concessum est. uindicant tamen inter se non minus fines ex aequo ac si priuatorum agrorum. etenim ciuile est  
 10 debere eos discretum finem habere, quatenus quisque aut colere se sciat oportere aut ille qui iure possidet possi-  
*B* 41 dere. nam et controuersias | inter se tales mouent, quales in agris immunibus et priuatis solent euenire. uideuimus tamen an interdiceret quis possit \* de eius modi pos-  
 15 sessione.

Multa enim et uaria incidunt, quae ad ius ordinarium pertinent, per prouinciarum diuersitatem. nam cum in Italia ad aquam pluuiam arcendam controuersia non minima concitetur, diuerse in Africa ex eadem re tractatur.  
 20 quom sit enim regio aridissima, nihil magis in quaerella habent quam siquis inibuerit aquam pluuiam in suum  
*B* 42 influere: nam et aggeres faciunt, et excipiunt et continent eam, ut ibi potius consumatur quam effluat.\*

Etenim ad artificium defendendi plurimum prode erit,  
 25 si persecuti ius omni diligentia fuerimus. non enim a

1. habentem et colonis *B*. || 3. adde quidem dicimus, uel tributarios, || 4. possidendi ab alio quam possident possidente tamen *B*. || 5. condicionem *B*. || et ueneunt *pr*, eueniunt *corr manu antiquissima B*. || 7. condicio concessa est *B*. *correxit Rudorffius*. || 9. ciuile] simile *B*. || 10. decertum *pr*, desertum *corr B*. || quatenus *Huschkius*: quo unus *B*. || 11. qui] quo *B*. || 14. iterdicere *pr B*. || possessionem *B*. || 16. munta *pr B*. || 18. ad] ob *Rudorffius*. || aquae *B*. || controuersiam *B*. || 19. diuersae *B*. || 20. quam sit *B*. || 21. habet *B*. || 22. ageres faciunt excipiunt *B*. || 23. adfluat *B*. || 25. huius omnis *B*.

qualibet parte adgrediendum est in controuersia, sed dispiciendum cui postulationi absolutio proxima sit, ne inpublicatione aliqua et iudicem inpediamus et controuersiam faciamus obscuriorem. nihil puto deformius esse quam cum de eius modi causis inperiti idoneas uolunt exhibere aduocationes; \* cum ab exiguo quidem exemplo secundum locorum naturam colligere possint quid potissimum sequi debeant.

Quamquam non ignorem inter professores inmodice controuersiarum quaestionem frequenter agitatam, necessariam studiis exercitationem huius quoque partis existimauimus. uno enim libro instituumus artificem, alio de arte disputauimus. \* et de adsignationibus et partitionibus agrorum et de finitionibus terminorum actenus \* meminimus: superest nunc ut de controuersiis dispiciamus, \* quoniam in priore \* sequentium rerum ordo absolute de his disputari inhibuit. reddendum itaque hic locum tam necessariis partibus existimo.

Omne genus controuersiarum \* constat \* aut in fine aut in loco; non sine illa controuersia quae de positione terminorum praescribitur: \* namque in ordine controuersiarum haec quoque materia litis locum suum optinet.

De fine subtilior exigitur disputatio, quae a rigore nullo modo distat nisi specie, \* num praeterea lex Mamilia

1. partem *B.* || controuersiam *B.* || despiciendum *B.* || 2. cui *Rudorffius*: q. *B.* || inpublicationem (ub *litteris ab antiquo correctore deletis*) *B.* || 4. cum *om B.* || 5. idoneas partes ad litigium aduocationes instituunt *G p.* 36. || aduocationis *B.* || 6. quid exemplo secundorum natura *B.* || 7. quia *B.* || 8. debeat *B.* || 9. quamquam omni quoniam in professores inmodica controuersia cum quaestione frequenter agitata *B.* || 11. studii *B.* || 12. unum *B.* || substituimus *B.* || 15. disponam *B.* || 16. priorem partem libri sequentium *B.* || absoluti *B.* || 21. ordinem *B.* || 22. materialis locum *B.* || 24. destat *B.* || speciae *B.* || ne *B.* || manilia *B.*

**B** fini latitudinem praescribat. de qua lege iuris periti adhuc habent quaestionem, neque antiqui sermonis sensus proprie explicare possunt, quini pedes latitudinis dati sint, an in tantum quinque \* ut dupondium et semissem una quaeque 5 pars agri finem pertinere patiatur. \*

.....  
**B**<sup>64. 65</sup> transcendent controuersiae, quotiens | loci de quo agitur specialia argumenta nulla existunt, neque ullum finitimae similitudinis monumentum, sed tantum aboliti finis quae-  
 10 rella exponitur, et excipiens extantium argumentorum quaedam expositione defenditur. nam\*et si proximitas aliqua naturalis fuit, quae similitudinem finis adferre possit,\* certus agrorum finis, qui aut loci natura aut terminorum distinctione firmatus est, relinquitur et per uanas demons-  
**B**<sup>66</sup> trationes con'trouersiae includitur. hoc modo controuersiae plerumque ab ambiosis possessoribus proximis mouentur.\*

A quocumque autem controuersiae de agris mouentur, effectus habent\* . . . . ; quotiens consentientibus angulis 20 exploratus agrorum finis ad modum rationis accipit  
**B**<sup>67</sup> determinationem inlaeso utriusque agri solo: quod genus finitionis plerique inter se conuenientes potius quam iudices sortiti factum consignare malunt;\* . . . . cum determinatio alterius partis solum desecat et ita qualitatem agri

2. sermones *B.* || propriae *B.* || 3. latitudo *B.* || 4. semisse *B.* || 7. transcidunt *B.* || 9. monumentum *Rudorffius*: momentum *B.* || fines *B.* || 10. excipient *B.* || quodam ea positione *B.* || 11. proximitas *B.* || 12. similitudine fines adferre possint *B.* || 13. agro fines *B.* || 15. controuersia est includitur *B.* || 16. ab ambitio possessoribus pro suis *B. correxit Huschkius.* || 18. controuersia *B.* || 19. *supple* diuersos: quod *Agennius suis deliramentis locum facturum reseculit.* || 20. exploratus *B.* || fines *B.* || rationes accepit *B.* || 21. utroque agris *B.* || quod *om B.* || 22. se *om B.* || 23. sortiti *Rudorffius*: sentiret *B.* || *intellege Frontinum scripsisse aut.* || 24. desecata est a aequalitate *B.*

diuersam dissimili solo applicat, ut plerumque aut ex prato *B* siluae aliquid adiungatur aut ex silua fine distincto adplicetur ad pratum, et similiter per alias agrorum qualitates; \* . . . . cum est demonstratio finitimis argumentis ex maxima parte fundata, ita ut et dubiis quoque locis aspectum praebet finitionis; \* | . . . . quotiens finitimum argumentorum caret demonstratione, et partium magis exigit narrationes, per quas exponendum sit quo rigore termini desint, aut persuadendum iudici, etiam si loci natura finitimam exhibeat similitudinem, quomodo sint reponendi; \* 10 | . . . . quotiens a trifinia aut quadrifinia aut ex quolibet alio *B* 69 finis loco in excipientem terminum rectora dirigitur et per incensum definitionis loca quaedam alteri fundo acquirit; aut quotiens solum aufert. et eius loco reddit | utrique (*G*) fundo.\* (*B*)

De positione terminorum . . . . .

Cum ergo possessor inuenerit terminum in possessione sua aliter formatum aut aliter positum quam ceteri qui in ea possessione sunt, aut non inscriptum ut adsolet, agit de eo, in qua sit positus ratione, seu ipse trifinium faciat siue ab alio lineam procedentem excipiat: dumque uicinus possessor huic extiterit ambiguitati contrarius, magna inter utrosque controuersia agitur.

1. diuisis ac simili *B*. || plerumq. euenit ex *B*. || 3. simili per *pr B*. || 4. *adde* item. || cuius *B*. || 5. dubis *B*. || 6. *intellege* aut. || 7. demonstrationem *G*. || partes *B*. || exiget narrationem per quam *G*. || 8. quo . . . desint] *ita Rudorffius*: quod in genere terminandae sit *B*, quo sint genere terminandae *G*. || 9. finitimum *B*. || 10. quomodo sint reponendi *om G*. || 11. *adde* item. || quotiens non a *G*. || aut alterum *om B*, sed *G*. || 12. loco excipientis termini rectoram *G*. || dirigit *BG*. || 13. incensum *B*. || 14. quotiens *om G*. || auferet *BG*. || et *om B*. || redditur *G*, redditus *B*. || 17. *haec addidi*. || 20. non *add Goesius*.

*G* Solent enim hae controuersiae de conportionalibus nasci terminibus,\* si de eorum latere linea quasi ex artificis manu composita uideatur exire atque in unius termini angulum impingere qui in limite est positus.\* hoc enim plerumque potest in limitibus inueniri. nam si ueteranus, filiis suis unam possessionem diuidens in tres aut quattuor portiones, terminos uoluit interesse, potuit *G*<sup>23</sup> quiddam tale | contingere, ut ex multis quicumque respueretur angulum illius termini qui in maximo est limite 10 constitutus. hos siquidem terminos, qui intra possessionum fines inueniuntur, comportionales appellauit anti-  
(*G*) quitas.

*G*<sup>24</sup> . . . . . uidendum hoc diligenti cura. et circui agrum ante omnia oportet, de quo intentio uertitur; ut redinte- 15 grato suis fundo limitibus per maximorum limitum rationem, tum de conportionalium terminorum positione, quos uice tabellarum antiqui intercidendis portiunculis inter  
(*G*) filios suos defigebant, integra ab artifice ratio proferatur.  
. . . . .

*B*<sup>13</sup> secundum locorum naturam mouet causas.

Si uero in alio loco terminus translatus est usurpandi finis causa, numquam non utique locum desicauit: non enim cito quisquam propter exiguam partem terminum mouet. erit in prouidentia mensoris secundum angulorum 25 finitimorum positionem arbitrari, in quantum sit terminus  
*B*<sup>44</sup> | translatus et qua ratione sit in locum suum restituendus.

Facillimum est inperitiam artificis aliusue retundere non putantis rationem inesse ordinationi: nam et frequen-

11. cumportionales *G*. || 14. et *G*. || 16. possitione *G*, positionem *P*. || 17. porciunculis *G*. || 20. natura *B*. || 22. causam *B*. || desicauit *pr B*. || 23. cito *om pr B*. || 24. prouidentia *B*. || 25. possessionum *B*. || 26. sit] sed *B*. || 27. 28. inperitia artificis alia uerentur non putant rationi inesse ordinem *B*.

ter euenit ut inperitia mensorum audaciam possessoribus *B* praebeat. numquam non concurrentium inter se finium anguli, non tantum recti, uerum etiam hebetes aut acuti, habent aliquam rationem; in quam, si non dissimulemus, facile quod inperiti turbauerunt artificio restituemus.\* 5

**D**e rigore\* | refert in quo agro agatur. si limitatus *B*<sup>45. 46</sup> est, aut ordo limitis ordinati desideratur, aut subrunciui aut linearis aut interiectiui rigoris incessus. at si in agro arcifinio sit, qui nulla mensura continetur, sed finitur aut montibus aut uis aut aquarum deuergiis aut notabilibus 10 locorum naturis, aut arboribus quas finium causa agricolae relinquunt et ante missas appellant, aut fossis aut quodam culture discrimine, . . . . . (*B*)

**D**e fine . . . . .

Extremitas finitima linea est quae interuenit aut per *G*<sup>21</sup> iter publicum, quod transcendere non potest secundum legem colonicam, quia omnis limes itineri publico seruire debet, aut per limites siue terminos aliaue signa quibus territoria finiuntur, aut ubi in soluto loca remanserunt. haec autem sunt loca quae in soluto dicuntur, quae aut 20 in saxuosis et sterilibus locis sunt aut in paludibus, ubi nulla potuit exerceri cultura; quae, dum non esset quod excoli potuisset, nullis necesse fuit limitum regulis obligari. propterea et soluta loca uocata sunt. (*G*)

. . . . . 25

Nam plerumque uia, dum cum limite currit, etiam si *G*<sup>34</sup> uicinalis est aut lignaria aut priuata, finem prestat. regammante uero uia uel limite, dum a se utrimque disces-

1. anaudacia possessionib. *B*. || 4. habeant *B*. || in qua *B*. || 6. referent *B*. || 7. limites ordinari *B*. || 8. interiectiui *B*. || ac si *B*. || 9. sint *B*. || 11. finiunt *B*. || agricolae *B*. || 13. discrimine *B*. || 14. De fine *addidi*. || 18. aliaue *G*. || 19. et 20. insoluta *G*. || 22. quia dum *G*. || 28. utrique *G*.



*G* serint, desinit uia finem prestare, et erit controuersia: sed  
*G*<sup>35</sup>. (*G*) inspectio artificis eam finiet.

.....  
*B*<sup>46</sup>. <sup>47</sup> agetur. cum enim loci sit tanta iniquitas, | et aut prae-  
 5 rupta aut abrupta, quae aut ruere aut minui possent, ue-  
 tus consuetudo est terminos relatis pedibus in solido agro  
 ponere. quamquam non erat necessarium, cum ipsa loci  
 natura talis esset ut neque inferiorem uicinum admitteret  
 in partem superiorem neque superiori descensum ullo  
 10 modo praeberet. sed diligentes agricolae propter inpu-  
 dentium uicinorum consuetudinem parum se tutos cre-  
 dunt, nisi ita fundauerint agros, ut etiam aliquid extra  
 mensurarum ordinem faciant.

In superciliis autem maioribus non defuerunt qui ita  
*B*<sup>48</sup> finem seruari | uellent, ut quatenus attingere unus quisque  
 possessor posset, eatinus possideret. uidebimus an ali-  
 quam rationem sint secuti, cum sit totum supercilium su-  
 perioris agri fundamentum, nec, si subruatur, possit sine  
 iniuria superioris fieri. ideoque magis certior ratio illa  
 20 uidetur, ut fundamento tenus in agro arcifinio possessio  
*G*<sup>213</sup> seruari debeat, | si termini desint.

Frequenter inter se possessores propter loci difficul-  
 tatem totum supercilium, quod angerentur ipso subiacente,  
*B*<sup>49</sup> inferioribus cesserunt, et contenti fuerunt ter|minos per

1. desit *G*. || et om *G*. || 2. artificii *G*. || 4. et] sed *B*. || 6. terminus  
*B*. || 7. non erant *corr*, nouerant *pr B*. || 8. admittere *B*. || 9. des-  
 censu *B*. || 10. sed licentia *B*. *correx*it *Huschkius*. || agricolae *B*.  
 || inpudentiam *B*. || 11. persecutus credunt *B*. *correx*it *Rudorffius*.  
 || 12. fundauerint *Goesius*: fidauerint *B*. || aliquid *B*. || 14. defue-  
 rit *B*. || 15. finem praes <sup>alii seruari</sup> | tari uellent *B*. || 16. possessor possideat in  
 usu possidere *B*. || uideremus *pr B*. || 17. tutum *B*. || 21. sed ter-  
 mini *pr B*, EX LIBRO FRONTINI SECUNDO. Si termini *G*. || 22. pos-  
 sessoris *B*. || difficultate *B*. || 23. agetur ipsa subiacet *BG*.

sumum iugum disponere, nullam secuti rationem. haec *BG* tamen si occurrunt, non quasi noua intueri debebimus.

Plurimis deinde locis terminos sacrificales non in fine ponunt, sed ubi illud sacrificii potius oportunitas suadet, hoc est loci commoditas, in quo sacrificium abuti conmode 5 possint. hos terminos non statim finitimos obseruare debebimus, etiam si non longe a fine positi fuerint: frequenter enim uiae finiunt, iuxta quas arbores solent esse laetiores, sub quas defigere terminos sacrificii causa possessores consue|runt. uerum tamen multi non tantum sa- *B50* crificii secuntur consuetudinem, sed etiam rationem, et ipso fine defigunt: propter quod adimi fides sacrificialibus palis in totum non debet. (fig. 34.) (*B*)

Nam et locorum elationes et cliuia et colliculi finem *G214* faciunt. 15

Termini autem si transuersi positi fuerint, gammam faciunt, sed non statim trifinium ostendunt. (fig. 35.) (*G*)

De loco . . . . .

haberi ordinem legis Mamiliae excessum plurimum, prae-*B* cipue in agris archifiniis, sed nec minus in adsignatis. cum enim modum loci nulla forma praescribit et contro- uersia oritur, \* solent quidam per inprudenciam mensores arbitros conscribere aut sortiri iudices finium | regundo- *B51* rum causa, quando in re praesenti plus quidem quam de 25 fini regundo agatur. sic fit ut post sententia inrita sit, et

2. quisi *G*. || debemus *G*. || 4. illo *G*. || suadet poni. hoc *G*. || 5. com- moditas *G*. || conmode *G*. || 11. sequuntur *G*. || rationem in ipsis finitionis defigere maluerunt. *G*. || 14. dationes et triuia *G*. *correx*it *Scriverius*. || 19. *addidi*. || 20. praecipuae magis archifiniis *B*. || 22. cum] cuius *B*. || 23. quidem *B*. || 26. finium *B*. || sic ... et] si fit ut possentiam inritam sit *B*.

*B* rescindi possit quod aut iudex aut arbiter pronuntiauerint, neque ullum commissum faciat qui sententiam non sit secutus, quando de alia re iudicem aut arbitrum sumpserint.

De loco, si possessio petenti firma est, etiam inter-  
 5 dicere licet, dum cetera ex interdicto diligenter peragan-  
 tur: magna enim alea est litem ad interdictum deducere,  
 cuius est executio perplexissima. si uero possessio minus  
*B*<sup>12</sup> firma est, mutata formula iure Quiritium peti debet pro-  
 prietas loci; iudicari praeterea, si locus de quo agitur aut  
 10 terminis aut arboribus aut aliquo argumento finem aliquem  
 agri declaret et a continuatione soli quasi quibusdam argu-  
 mentis eximatur.

Ne praetereat nos, illud etiam tractare debemus, si  
 arbores finitimas habet et locus est fere siluester, quo in  
 15 genere est possessio minus firma, ne certetur interdicto.  
 quod si silua cedua sit, post quintum annum parcissime  
 repetatur. qui autem appellant arbores notatas, scire de-  
*B*<sup>13</sup> bemus idioma regionis. qui clauicatas uocant quas finis  
 declarandi causa denotant, ut in Brittiis, alii in Piceno si-  
 20 tiagitat, in aliis regionibus insignes aut notas.

Si uero pascua sit et dum ac loca pene solitudine  
 derelicta, multo minorem possessionis habent fidem. propter  
 quod minime de his locis ad interdictum iri debet.

De quibus autem locis ad interdictum iri potest, sunt  
 25 fere culta, quae possessionem brebioris temporis testimonio  
 adipiscuntur, ut arba aut bineae aut prata aut aliud ali-

2. sententia *B*. || 3. iudicium *B*. || 4. de hoc loco *B*. || 5. peraguntur  
*B*. || 7. perplexissimas *B*. || 13. praeterea *B*. || 15. ne certetur inter-  
 dicto *Huschkius*: decernatur ideo *B*. || 16. partes sumere petatur  
*B. correxit Rudorffius*. || 17. appellant *B*. || 18. iningoma *B*. ||  
 qui clauicatas *B*: puto quidam plagatas. || fines *B*. || 19. denotantur.  
 in *B*. || *fortasse* signatas, || 20. insignis *B*. || 21. et dum haec loca  
*B*. || 22. minorum *B*. || 23. inime *B*. || 24. ire possunt fere *B*. || 26.  
 ut arua *Huschkius*: aut arbor *B*. || pratu *B*.

quod genus culturae: haec tamen cum in demonstratione *B* allegabuntur, etiam si partes quaedam proximae | et in- *B*<sup>54</sup> teriacentes culture fuerint propriae, non erit satis illas sui generis agro adsignare, sed circuire oportebit totum fundum et ita fidem obligare, ne demonstratione negle- 5 genter soluta appareat.

**D**e modo controuersia\* frequenter in agris adsignatis exercetur: agitur enim ut secundum acceptam eius ueterani qui in illud solum deductus est, modus restituatur; | aut *B*<sup>55</sup> si quando praescriptus est lege aliqua agri modus. 10

Quom autem in adsignato agro secundum formam modus spectetur, solet tempus inspicere et agri cultura. si iam excessit memoria abalienationis, solet iuris formula [non silenter] interuenire et inibere mensores, ne tales controuersias concipiant, neque quietem tam longae posses- 15 sionis inreperere sinit. si et memoria sit recens, et iam modus secundum centuriam conueniat et loci natura indicetur et cultura, nihil inpediet secundum formas aestimatum petere: lex enim modum petiti definite prescribit, cum ante quam | mensura agri agatur modus ex forma *B*<sup>56</sup> pronuntiatum cum loco conueniat. hoc in agris adsignatis euenit. nam si aliqua lege uenditionis exceptus sit modus, neque adhuc in mensuram redactus, non ideo fide carere debet, si nostra demonstratio eius in agro non ante finire potuerit quam de sententia locus sit designatus. 25

1. cultum *B*. || 2. abligabuntur *B*. *correxerit Goesius*. || quadam *B*. || iniacentes *B*. || 3. propria *B*. || erint *B*. || illa *add corr B*. || 4. sua *B*. || 5. fundum finem et ita obligare *B*. || 8. ueterani *Huschkius*: aeterni *B*. || 11. Quom] quae *B*. || 12. culturae *B*. || 13. memoriam *B*. || 14. mensores et alii controuersiae concipiat *B*. || 16. inreperere nisi et *B*. || 17. inretetur *B*. || 18. formas nec est initum deterre lex *B*. || 19. modo petitis definita *B*. || prescribit *add corr B*. || 24. nostra] non *B*. || 25. locutus *B*. || *in fine uer-*

.....  
**B** in hac controuersia, quod inter priuatos tractatur.

Nam inter res publicas non mediocriter eius modi  
 controuersia solet exerceri, quam frequenter coloniae ha-  
 5 bent cum coloniis aut municipiis aut saltibus Caesaris aut  
 B<sup>67</sup> priuatis. | \*nec enim refert, cuius sit solum aut cuius  
 iuris, ad mouendam controuersiam: tunc autem habet dif-  
 ferentiam, prout a iudice tractatur.

Obseruari in hac controuersia a mensore debet li-  
 10 neis: \* et habet aes, quouis formam respicit, cum modus  
 B<sup>68</sup> in discrimine | est. ars triplici adtestatione firmatur: ha-  
 bere enim debet aes primo locum, deinde modum, deinde  
 speciem. at si inter res publicas agatur aut rem publi-  
 cam et Caesarem, instrumentis forte ueteribus continebi-  
 15 tur, ut solet, adaeratio. \* .....

A<sup>163</sup> B<sup>1</sup> ad lu|cum Feroniae Augustinorum iugera m. haec in discrimen si uenerunt, omnia supra dicta conuenienter habere debent, ut illa sint quae secundum formam proponuntur.

20 .....  
 geminus in prouinciis modus ab alio possidetur, ab alio

*sus uacuum spatium B, cui corrector antiquus inscripsit dragma. || 2. iter B. || 3. inter res precatas non B. debbat scribi precatas. || 5. colonis B. || 6. referri cuius sint B. || 7. habent differentia prius ali adice (corr adigent) B. || 9. a om B. || lineis Goesius: in eis B. || 10. 11. et habent in se quib. formam redigit cuius modus in crimine | deside pars B. in his ars Blumio debetur. || 12. debet in se primu B. || 13. at] ut B. || res publicas om B. || agatur aurum praeca et caesarum B. || 14. forte] fouet B. || continebatur B. || 15. adiuratio B. conf. Frontinus supra p. 32,5 || 17. ad lu ad didi. Cum per omnium AB. conf. p. 47,3 et 19. || agustinorum A. Colonia Iulia Felix Luco Feronensis est in Orellii inscript. 4099. || ingerum haec in discrimine se uenerunt AB. || 19. debentur illa sit AB. || que A. || forma AB. || 21. geminus Huschkius: me- mini AB. || possidetur A et pr B, possederetur corr B.*

ne quidem simplex. quem admodum autem fieri soleat, trac-  $AB$   
 tare non alienum iudico. potest enim fieri ut illa mille  
 iugera secundum ordinationem mensuris a luco quidem in-  
 cipient, at in diuersa regione. quod falsum manifesto ap-  
 paret: sed in de|monstratione inperitis obscurissimum est  $B^2$   
 dinoscere an secundum formam regio conueniat praesens, si  
 ut aquae diffusae regiones pareant et argumentis aut arbo-  
 rum aut aliarum rerum careant; sicut in Africa, ubi spatio-  
 sitas et inundatio camporum eius modi controuersias fa-  
 cillime in errorem deducit. quod si eadem mille iugera, 10  
 in eodem sane loco quo forma indicat, cohibitis angulis

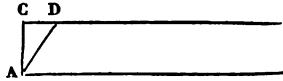

in re presenti minoribus lineamentis deformatur, ut mo-  
 dum non expleant, se|quitur falsum futurum, quando nihil  $B^3$   
 amplius demonstrationi quam locus conueniat, et specie 15  
 disconueniente, uelut  $AD$  pro  $CA$  scripta, modus item dis-  
 conueniat. at si in eodem loco uel in eadem mille iugera  
 aliis lineamentis describere, conuenient quidem mille iu-  
 gera, et ad lucum Feroniae | esse conueniet, sed specie  $A^{164}$   
 disconueniente inter peritos manifeste falsum apparebit.\* 20  
 |conuenire autem omnino in restitutione formarum omnia  $B^4$   
 debent, ut secundum signa in formis nominata locus qui-

1. quidem simplex  $A$ . || solet ac  $AB$ . || 2. iudicio  $AB$ . || 3. sermonis  
 $AB$ . || 4. et in diuersam regionem  $AB$ . || falsam manifestum  $AB$ . ||  
 6. praesens  $A$ . || si ut aquae] itaque  $A$ , itaq.  $B$ . || 7. diffuse  $B$ . || 11.  
 quo om  $AB$ . || formam de (dictat  $B$  et corr  $A$ ) cohibitis  $AB$ . || 12.  
 ubi diagramma posui,  $AB$  habent nihil deest || 13. liniamentis  $B$ .  
 || 15. species, omisso disconueniente, pr  $B$ . || 16. ad pro centa  
 adscripta  $AB$ . || item] autem  $AB$ . || 17. ut si  $A$ , aut si  $B$ . || uelit in  
 eadem  $AB$ . || 18. aliis liniamentis usque ad mille iugera corr  $B$  om  
 pr || describere  $AB$ . || 19. speciae  $A$ . || 21. omni homini restitutione  
 $AB$ .

*AB* cumque erat restituatur, aut artificio signorum loca requirantur, si erint, ut frequenter euenit, turbata. ea docere nos angulorum positiones poterint. sic erit ut et artis sinceritas seruetur et ordo ueteris adsignationis non praetermittatur.

*B*<sup>5</sup> \*De proprietate agitur plurimum iure ordinario, neque est hic mensurarum interuentus, nisi cum queritur quatenus agatur.

(*AB*) Proprietas non uno genere uindicatur. |

*G*<sup>27</sup> Nam ubi mons fuit proximus asper seu sterelis, super quo fundi constitui nequiverunt, aut forte aquae inopia habitatio hominibus prorsus negata est, siluae tamen dum essent glandiferae, ne earum fructus perirent, diuiso monte particulatim datae sunt proprietates quaedam fundis in 15 locis planis et uberibus constitutis, qui paruis fluminibus *AB* stringebantur. | et sunt plerumque agri, ut in Campania in Suessano, culti, qui habent in monte Massico plagas *A*<sup>165</sup> *B*<sup>6</sup> siluarum determinatas: (fig. 36.) \* | nam et fornacinae antiquae (*G*) declarant ita esse | adsignatum, quoniam solo culto nihil *B*<sup>7</sup> fuit siluestre iunctum quod adsignaretur.

Relicta sunt et multa loca quae ueteranis data non sunt. haec uariis appellationibus per regiones nominantur: in Etruria communalia uocantur, quibusdam prouinciis *G*<sup>28</sup> pro indiuiso. | haec fere pascua certis personis data *B*<sup>7</sup> sunt depascenda tunc cum agri adsignati sunt. haec pascua multi per inopotentiam inuaserunt | et colunt: et de

2. erit *AB*. || ea *addidi*. || 6. proprietate *A*. || 7. est] enim *AB*. || nisi conqueritur *B*, nisi conquiritur *A*. || 9. proprietate *A*. || non *om AB*. || 15. funibus *G*. || 16. ea sunt ... culti *AB*, nam et in suessano culti sunt *G*. || 17. habeant *A*. || marico *ABG*. mons aricus in *diagrammate A*. || 18. antiquae *AG*. || 20. siluestrae *AB*. || 22. per regionibus *A*. || 23. eatruria *A*, aetruria *B*. || 24. pro indiuisa *AB*. || 25. tunc eum agrum ... pascua *AB*, sed in communi quae *G*. || 26. per potentiam *ABG*. || et ante de *om G*.

eorum proprietate solet ius ordinarium moueri, non sine *ABG* interuentu mensurarum, quoniam demonstrandum est quatenus sit adsignatus ager. (G)

Nam per emptiones quasdam solet proprietas quarundum possessionum ad priuatas personas pertinere. quae 5 iure magis ordinario quam mensuris explicantur.

Nunc ut ad publicas personas respiciamus, coloniae quoque | loca quaedam habent adsignata in alienis fini- *G20* bus, quae loca solemus praefecturas appellare. \* | solent *B3* et priuilegia quaedam habere beneficio principum, ut longe 10 [et] semotis locis saltus quosdam redditus causa acceperint. | \* sunt et alie proprietates quae municipiis a princi- (*AB*) pibus sunt concessae. | \* (*G*) *AB*

De possessione \* | plurimum interdicti formula liti- *A167B10* gatur. de qua et in superiore parte meminimus: ideoque 15 non puto eam iterum retractandam. (fig. 37.) (*AB*)

De allubione \* . . . . . *A169B14*  
in hac controuersia plurimum sibi uindicat ius ordinarium. agitur enim de eo solo quod alluat flumen, et subtiles intro ducuntur questiones, an ad eum pertinere debeat 20 cui in altera ripa recedente aqua solum creuit, an hic qui aliquid agri sui desiderat transire et possidere illud debeat quod flumen reliquit. nisi quod illud subtilissime

1. proprietate *A*. || ius ordinarium solet *G*. || non sine *AB*, atque *G*. || 2. quoniam . . . quatenus *AB*, demonstratur ut *G*. || 3. adsignatum *A*. || 4. Nam] non *AB*. || proprietates *A*. || 5. possessionem *B*. || priuatas add *Rudorffius*. || 8. 9. habent assignata in alienis finibus quaedam loca quae solemus *G*. || 8. quaedam *A*. || 10. beneficia *ABG*. || ut *B*, ut *A*, quod *G*. || 11. semotis *P*, remotis *A*, remotis *BG*. || saltos *G*. || acciperunt *G*. || 14. interiecti *AB*. || formula *A*. || 15. *conf. p. 44*. || 18. controuersiam *A*. || 19. flumem *A* et *pr B*. || 21. an *om AB*. || 22. transire *B*. || illa *AB*. || 23. quo flumen *B*. || subtilissimae *B*, subtilissime *A*.



*AB*<sup>15</sup> profertur, | quod is solum amisit, non statim transire in alteram ripam, sed abductum esse et elotum. et illud, contra uicinum longe dissimilem agrum habere; quod hic forte cultum et pingue solum amiserit, apud illum autem  
5 harenae lapides et limum abluuio inuectum remanserit. illud praeterea, quod finem illis semper aqua fecerit et nunc  
*A*<sup>170</sup> quoque | facere debeat.

Sunt et multi casus de quibus subtiliter tractatur: sed nec uno tantum genere per alluuiionem flumina possessoribus iniurias faciunt. sicut | *B*<sup>16</sup> Padus relicto albeo suo per cuiuslibet fundum medium irumpit et facit insulam inter nouum et ueterem alueum. ideo de hac re tractatur, ad quem pertinere debeat illud quod reliquerit; cum iniuriam proximus possessor non mediocrem patiatur, per  
15 cuius solum amnis publicus perfluat. nisi quod iuris periti aliter interpretantur, et negant illud solum quod solum p. R. coepit esse, ullo modo usu capi a quoquam mortalium posse. et est uerissimum. ita neuter possessor  
*B*<sup>17</sup> excedere finem | illum ueteris aquae ullo iure potest aut  
*G*<sup>29</sup> debet. | hae quaestiones maxime in Gallia togata mouentur, quae multis contexta fluminibus inmodicas Alpium nives in mare transmittit et subitarum regelationum re-  
(*G*) pentina inundatione patitur | iniurias.

Quaeritur tamen qualia et quanta sint flumina in qui-

1. profertur cuius solum misit *AB*. || 2. esset elotum *AB*. || 4. pinguae *AB*. || 6. praeterea *A*. || aque *A*. || 8. casus *addidi*. || tractaret, *A*. || 10. palus *AB*. || 12. idem de hoc re *AB*. || tractur *A*. || 14. possor non mediocres *A*. || 15. prefluat *A*, praefluat *B*. || 16. illum *AB*. || 17. capi at *AB*. || 18. ueri (niri *A*) simile *AB*. *correx*it *Huschkius*. || 19. excidere *A*. || adque *AB*. || 20. haec *G*, haec in *litura corr B*. || quaestiones *AG*. || tota *ABG*. || 22. nives *A*. || transmittet et *AB*. || relegationum *AB*. || repentinas inundationes (-nis *B*) *ABG*. || 24. et om *AB*.

bus alluvio observari debeat. nam et iure continetur ne- AB  
quis ripam suam in iniuriam vicini munire velit.

Multa flumina et non mediocria in adsignationem  
mensurae antiquae ceciderunt: nam et | deductarum co- B<sup>10</sup>  
loniarum formae indicant, ut multis fluminibus nulla la- 5  
titudo sit relicta. sequitur in his fluminibus artem men-  
soriā aliquem locum | sibi vindicare, quatenus acto li- (A)  
mite accepta finiatur, qua vel aquam vel agrum vel  
utrumque habere debeat unus. fuit enim fortasse tunc  
ratio non simplex, qua deberet quis quid deductorum 10  
etiam aquae accipere. primum quod exiguitas agrorum  
conditorem ita suadebat. deinde quod non erat ingratum  
possessori proximum esse aquae commodo. tertio | quod, B<sup>19</sup>  
si sors ita tulerat, aequo animo ferendum habebat. in his  
agris exigitur fere mensura, secundum postulationem aeris 15  
formarumque. quo pertica cecidit, eatenus acceptae de-  
signantur.

Videbimus an inter mensores et iuris peritos esse  
de hoc quaestio debeat, cursum an perticam sequamur,  
si qua usque potuit veteranis est adsignatum. scio in 20  
Lusitania, finibus Emeritensium, non exiguum per mediam  
coloniae perticam ire flumen Anam, circa quod agri sunt  
adsignati qua usque | tunc solum utile visum est. propter B<sup>20</sup>  
magnitudinem enim agrorum veteranos circa extremum  
fere finem velut terminos disposuit, paucissimos circa 25

1. et om A. || continetur A. || 2. in iniuria AB. || munere A. || 3.  
adsignatione B. || 4. antique A. || 5. formae ita dicant AB. *correxit*  
*Huschkius*. || 6. relicta AB. || mensuriam A. || 7. aliquid AB. ||  
sui vindicare *alia manu* A. || quando exacto B. || 8. quae vel  
aqua B. || 10. quis quod B. || 11. aquae] quam B. || 12. quod *ad-*  
*didi*. || 13. adq. B. || 14. fors N. *Heinsius ad Ovidii metam.*  
1,297; *non recte*. || 15. aeris] eius B. || 18. viderimus B. || 19.  
perticam sequamur *Rudorffius*: praetium etiam B. || 20. usquae B. ||  
21. exiguam B. || 22. perticam prae fluminam B.

- *B* coloniam et circa flumen Anam: reliquum ita remanserat, ut postea repletur. nihilo minus et secunda et tertia postea facta est adsignatio: nec tamen agrorum modus diuisione uinci potuit, sed superfuit inadsignatus. in his *G*<sup>29</sup> agris cum subsiciua requirentur, | inpetrauerunt posses- *B*<sup>21</sup> sores a praeside prouinciae eius, ut aliquam latitudinem (*G*) Anae flumini daret. | quoniam subsiciua quae quis occupauerat redimere cogebatur, iniquum iudicatum est ut quisquam annum publicum emeret aut sterilia quae alluebat: modus itaque flumini est constitutus. hoc exempli *G*<sup>29</sup> causa regerendum existimauit. | nam et in Italia Pisaurum flumini latitudo est adsignata eatenus qua usque ad (*G*) lababat. (fig. 39.) •

*B*<sup>22</sup> De iure territorii controuersia\* | non tantum inter *A*<sup>171</sup> res publicas sed et inter rem p. et priuatos exercetur, nec tantum iure ordinario sed et arte mensoria componitur.

Inter res p. autem controuersiae eius generis mouentur, ut quaedam sui territorii iuris esse dicant, quamuis sint intra alienos fines, munificentiamque coloniae *B*<sup>23</sup> aut municipio ex his locis | deberi defendant. sed haec quaedam coloniae\* aut beneficio conditorum perceperunt, *G*<sup>30</sup> | ut Tudertini, aut postea aput principes egerunt, ut Faestres, ut incolae, etiam si essent alienigenae, qui intra territorium colerent, omnibus honoribus fungi in colonia de-

1. flumina reliquum *B*. || 6. praesidae prouinciae ut *G*. || 7. Anae] an *B*, om *G*. || 10. flumi *B*. || 11. reigerendum, *rec* alii referendum, *B*. || pisaurum *G*. || 12. eatenus *pr B*. || quo usque alluebat *G*. || 16. artem *AB*. || mensuria *B*, mensuriam *A*. || componitur *B*. || 18. quidam *AB*. || 19. munificentiam quoque *AB*. || 20. locus *AB*. || haec] ae *A* et *pr B*, aec *corr B*. || 21. perciperunt *A*. || 22. tudertini *A* et *pr B*, tudertini *corr B*. || aut postea *AB*, qui *G*. || ut faestres tres incolae si *G*. || 23. alienigenae *A*. || 24. incolerent *G*. || omnibus] alii hominibus *AB*, om *G*. || honoribus *ABG*. *correx*it Rudorffius. || coloniam *AB*, colonia non *G*. •

berent. hoc Fanestres nuper impetrauerunt, | Tudertini *AB(G)*  
autem beneficio habent conditoris.

Inter res p. et priuatos non facile tales in Italia con-  
trouersiae mouentur, sed frequenter in prouinciis, praeci-  
pue in Africa, ubi saltus non minores habent priuati *B 24*  
quam res p. territoria: quin immo multis saltus longe  
maiores sunt territoriis: habent autem in saltibus priuati  
non exiguum populum plebeium et uicos circa uillam in  
modum munitioum. tum r. p. controuersias de iure ter-  
ritorii solent mouere, quod aut indicere munera dicant *10*  
oportere in ea parte soli, aut legere tironem ex uico, aut  
uecturas aut copias deuehendias indicere\* | eis locis quae *B 26 A 172*  
loca res p. adserere conantur. eius modi lites non tantum  
cum priuatis hominibus habent, sed et plerumque cum  
Caesare, qui in prouincia non exiguum possidet.\* | *B 26*

De subsiciuis\* | maximae controuersiae agitantur. *A 167*  
cum enim adsignatio in agro adsignato fieret, non potuit  
omnis modus intra IIII limites ueteranis | adsignari.\* in *A 168*  
his subsiciuis quidam iterum miserunt quibus agri adsigna-  
rentur, quidam et subsiciua coloniis concesserunt. ideo- *20*  
que semper hoc genus controuersiae a rebus publicis *B 12*  
exercentur. per longum enim tempus attingui possessores  
uacantia loca quasi inuitante otiosi, soli oportunitate inua-  
serunt, et per longum tempus inpune commalleauerunt.

1. sed fanes tres hoc postea impetrauerunt ut eis liceret fungi ho-  
noribus *G*. || fanestras *A*. || 2. beneficium *AB*. || conditores *A*. ||  
3. controuersias *AB*. || 4. praecipuae *AB*. || 6. qui immo multi *AB*.  
|| 7. priuatis *AB*. || 9. municipiorum *AB*, *omisso* tum. || territori  
*A*. || 10. solet *AB*. || 11. autem legere *AB*. || 13. reb.  $\bar{p}$ . *AB*. || 15. qui  
*om AB*. || 16. agantur *A*. || 17. cum autem *AB*. || 18. omnes *AB*.  
|| 20. colonis *AB*. || 21. reb.  $\bar{p}$ . *B*. || 22. attingui *AB*. || 23. inuitante  
*AB*. || soli *addidi*. loci *pro otiosi Rigaltius ex p. 56, 10*. || oportu-  
nitatem *AB*. || inuenerunt *A*. || 24. commalleauerunt *AB*.

*AB* horum subsiciuorum multae res p. etiam si sero mensuram repeterunt, non minimum aerario publico contulerunt. pecuniam etiam quarundam coloniarum imp. Vespasianus exegit, quae non haberent subsicia concessa: non enim *B*<sup>13</sup> fieri poterat ut solum | illud quod nemini erat adsignatum, alterius esse posset quam qui poterat adsignare. non enim exiguum pecuniae fisco contulit uenditis subsiciis. sed postquam legationum miseratione commotus est, quia quassabatur uniuersus Italiae possessor, intermisit, non 10 concessit. aequae et Titus imp. aliqua subsicia in Italia recollegit. praestantissimus postea Domitianus ad hoc beneficium procurrit et uno edicto totius Italiae metum liberauit.

*B*<sup>14</sup> Haec controuer'sia numquam a priuatis exercetur. (*AB*) (fig. 38.)

*A*<sup>172</sup>*B*<sup>26</sup> De locis publicis\* . . . . .

*A*<sup>173</sup> Sunt autem loca publica haec quae inscribuntur ut SILVAE ET PASCUA PVBLICA AVGVSTINORVM. haec uidentur nominibus, data; quae etiam uendere possunt.

20 Est alia inscribtio, quae diuersa significatione uidetur *B*<sup>27</sup> esse, in quo loco | inscribitur SILVA ET PASCUA, aut FVNDVS SEPTICIANVS, COLONIAE AVGVSTAE CONCORDIAE. haec inscribtio uidetur ad personam coloniae ipsius pertinere,

1. subsiciuorum subsiciuorum *bis AB*. || multe *A*. || 2. non minimum *B*, nomenclaturae *A*. || in Italia post contulerunt supra scriptum *A*. || 4. exigit *AB*. || haberunt *AB*. || 7. uenditis *A*. || 8. miserationem *B*. || 9. non *bis A*. || 11. praestantissimus *A*. || 12. liberauit *A*. || 14. haec *B*. || exercetur. Postea Domitianus ad hoc beneficium procurrit et uno edicto suscepit *A*. || 17. scribuntur siluae Boethius p. 1538. || 19. nominibus Rudorffius: hominibus *AB*. || 20. qua *AB*. || significatio *AB*. || 22. Augustae *B*.

neque ullo modo abalienari posse a re publica. item si- *AB*  
quid in tutelam aut templorum publicorum aut balneo-  
rum adiungitur. (*AB*)

Sunt silvae de quibus lignorum cremia in lauacra *G*<sup>32</sup>  
publica ministranda caeduntur. sunt et loca publica quae 5  
in pascuis sunt relicta quibuscumque ad urbem uenien-  
tibus peregrinis.

Habent et res p. loca suburbana inopum funeribus *AB*  
destinata, quae loca culinas appellant. habent et loca  
noxiorum poenis destinata. ex his locis, cum sint subur- 10  
bana, sine ulla religionis reuerentia solent priuati aliquid  
usurpare et hortis | suis adplicare. | de his locis, si r. p. *B*<sup>28</sup>. (*G*)  
formas habet, cum controuersia mota est, ad | modum men- (*A*)  
sor locum restituit: sin autem, utitur testimoniis et qui-  
buscumque potest argumentis. (*B*)

Sunt autem loca publica coloniarum, ubi prius fuere *G*<sup>32</sup>  
conciliabula et postea sunt in municipii ius relata. sunt  
et alia loca publica quae praefecturae appellantur.

\*Nam et ubi uis aquae alueo Tiberis prominentem *G*<sup>32</sup>  
modo insulam fecit, locus est publicus, si silvae etiam 20  
sunt iuxta hunc alueum suis circum datae terminibus,  
quae communalia nominantur. (*G*)

\***L**oca autem relicta et extra clusa non sunt nisi in *A*<sup>174</sup> *B*<sup>28</sup>

1. neque] qui *AB*, quae *Boethius*. || abalienari *AB*. alienari (*uel* alie-  
nare) nequeunt et possident tutelam aut templorum publicorum aut  
baleum [adiungitur] *Boethius*. || a rei publicae *AB*. || it̄ siquid  
*supra scripta AB*, et quidem *A* alia manu. || 2. autem templorum  
*A*. || 4. cremia] copia *G*. || 8. Sunt in suburbanis loca publica ino-  
pum destinata funeribus *G*. || 9. collina *uel* collinas *Boethius*. || ha-  
bent *AB*, sunt *G*. || 12. et *AB*, atque *G*. || 13...15. *ima pars pagi-  
nae* 173 *A* recisa. || 13. mensor *om B*. || 19. aluei tiberis populi  
romani tantum modo *G*. || 20. si *om G*. || 21. hoc alueo *G*. || 22. ca-  
salia *G*. || nominantur *Rigaltius*, non utuntur *G*.

*AB* finibus coloniarum, ubi adsignatio peruenit usque qua cultum fuit, quatenus ordinatione centuriarum intermissa *B*<sup>29</sup> | finitur. ultra autem siluestria fere fuerunt et iuga quaedam montium, quae uisa sunt finem coloniae non sine *G*<sup>33</sup> magno argumento facere posse. | ergo fines coloniae inclusi sunt montibus. propter quod haec loca, quod adsignata non sint, relicta appellantur; extra clusa, quod extra limitum ordinationem sint et tamen siue cludantur. haec plerumque proximi possessores inuadunt et oportunitate loci inuitati agrum optinent. cum his controuersiae a rebus publicis solent moueri.

*A*<sup>175</sup>*B*<sup>30</sup> De locis sacris et religiosis \* primum \* quaeritur an ea loca ullo modo usu capi possint: deinde, quatenus possunt, secundum locum habent mensurae.

15 Locorum autem sacrorum secundum legem populi Rom. magna religio et custodia haberi debet: nihil enim magis in mandatis etiam legati prouinciarum accipere solent, | quam ut haec loca quae sacra sunt custodiantur. hoc facilius in prouinciis seruatur: in Italia autem densitas possessorum multum inproue facit et lucos sacros occupat, quorum solum indubitate p. R. est, etiam si in finibus coloniarum aut municipiorum. de his solet quaestio non exigua moueri inter r. p. et priuatos.

25 Sed et inter res publicas frequenter eius modi contentio agitur de his locis in quibus conuentus fiunt maiores et aliquod genus uectigalis exigitur.

1. utque *A* et pr *B*. || 2. ordinatio *AB*. || 3. quedam *A*. || 6. propterea haec *G*. || 7. non sit *AB*. || et extraclosa *G*. || 8. ordinationes *G*. || cludatur *A*, cludatur *B*. || 9. plerumque *A*. || oportunitatem *AB*, oportunitate *G*. || 10. inuitati *AB*, irritati *G*. || obt. *G*. || 12. queritur *A*. || 13. possit *B*. || 14. possint *AB*. || mensura *B*. || 15. locorum *A*. || 19. densitas *A*. || 20. locus sacrus *A*. || occupant *AB*. || 22. questio *A*. || 24. r. p. *A*. || contentio *Rudorffius*: sententia *AB*. || 25. agitantur *B*. || 26. uectigales *A*, uectigales *B*.

Nam et de aedibus sacris, | quae constitutae sunt in *AB*<sup>32</sup> agris, \* similes \* oriuntur quaestiones; sicut in Africa inter Adrumentarios et Tysdritanos de aede Mineruae, de qua iam multis annis litigant. (fig. 40.)

Sunt et loca sacra quae re uera priuatis finibus rei 5 p. coloni debent. haec plerumque interuentu longe obliuionis casu a priuatis optinentur, | quamquam in tabula- *A*<sup>176</sup> riis forme eorum plurimae extent. | si enim loca sacra (*AB*)*G*<sup>33</sup> aedificabantur, quam maxime apud antiquos in confinio constituebantur, ubi trium uel quattuor possessionum ter- 10 minatio conueniret. et unus quis possessor donabat certum modum sacro illi ex agro suo, et quantum donasset scripto sanciebat, ut per diem sollemnitatis eorum priuatorum agri nullam molestiam inculcantis populi sustinerent. sed et siquid spatiosius cedebatur, sacerdotibus 15 templi illius proficiebat. in Italia autem multi \* templorum loca occupauerunt et serunt. \*

Nam lucos frequenter in trifinia et quadrifinia inue- *G*<sup>34</sup> nimus, sicut in suburbanis et circa publica itinera constituta Moesilea\*. | haec maxime aut in loco urbis aut subur- (*G*) *AB* banis locis a priuatis detinentur.

**D**e aqua plubia arcenda controuersia \* | per regio- *B*<sup>33</sup> nes uariis generibus exercetur. \* in Italia [aut quibusdam prouinciis] non exigua est iniuria, si in alienum agrum aquam inmittas; in prouin|cia autem Africa, si transire non *B*<sup>34</sup> patiaris.

1. Nam *om B*. || hedibus *B*, hedeibus *A*. || constitutae *A*. || 3. adrumentarios *A*. || tysdrytanos *A*, tisydtranos *B*. || minerbe *A*. || 5. bera a pribatis *A*. || finibus pr. coli *AB*. || 6. hec *A*. || interuento *AB*. || obliuionis *A*. || 7. causa *A*, *om B*. || 8. furme *A*. || earum *AB*. || 9. maximae *G*. || 13. sanciebat *Scruerius*: faciebat *G*. || 15. caedebatur *G*. || 18. in trifinio et quadrifinio *Turnebus*. sed uide supra p. 39, 11. || 19. constitutum *G*. || 20. Moesilea] esse *G*. || 21. detinentur *AB*. || 22. plubia *B*. || 23. uaris *AB*.



*A*<sup>177</sup> *B* Eiusdem | condicionis est controuersia de cloacis du-  
cendis et fossis caecis. quod totum, nisi per finem aga-  
(*AB*) tur, ad ius ordinarium pertinet. (fig. 41.)

*G*<sup>34</sup> Si aqua ex pluuiā collecta riuum fecerit per longin-  
5 quitatem temporum, et ut solet fieri ripam ex utraque  
parte mediam secans erexerit, et hoc citra fines alterius;  
dumque riuus ille liti includitur, possessor uicini agri ca-  
lumniose sibi uelit fines ad riuum usque defendere, non  
mediocris exinde controuersiae genus exoritur: sed hoc  
(*G*) mensuris est peritia finiendum.

*AB* De itineribus \* quaestio multipliciter tractatur.

Nam in agris centuriatis excipitur limitum latitudo  
causa itineris: sed cum illi recturas suas per qualicum-

*B*<sup>35</sup> que loca extendant, hoc | est qua ratio dictauit, per cli-  
15 uia et montuosa, qua iter nullo modo fieri potest, quae  
loca fortasse possessori siluae causa sint utilia, horum loco  
non inique, per quae possit loca commode iri, iter com-  
mutant.

*A*<sup>178</sup> Nam quae sit condicio itinerum, | non exigua iuris  
20 tractatio est. agitur enim utrumne actus sit an iter an  
ambitus. per quae loca quid liceat populo, iure con-  
(*AB*) tinetur.

2. fossis *AB*. || caecis *A*. || 5. fieri *Goesius*: uideri *G*. || 6. citra] intra *G*. || 7. limite *G*. || 11. quaestio multiplicetur *A*. || 13. iteneria *A*. || 14. per diuina *AB*. || 15. que loca fortassae *A*. || 16. possessores *AB*. || 17. per quam posset loca commodiora iter *AB*. || 19. itenerum *A*. || 20. actu *A*. || sit an inter ambitus *AB*. || 21. per que *A*. || continetur *A*.

## INC. AGENI VRBICI DE CONTROVERSIIS AGRORVM.

.....  
aduersantur, nequid in rerum natura finitum esse uidea- *B*<sup>83</sup>  
tur. ac si rationis actum uniuersaliter adpraehendere pro- 5  
ponimus, ut ab initio quodam ad certam finium disposi-  
tionem procedit et exigit ornatum, silentio transire nequeo.

Si enim uox, quam uaria uerborum significatione di-  
uidimus, naturalis est, uerborum significatio naturaliter  
sui exigit institutionem. ipsa quoque litterarum initia ne- 10  
cessariam habent sui institutionem. nisi enim constet li-  
nearum illam figurationem capere | nomen et esse aliquid, *B*<sup>83</sup>  
itemque similiter certas uocis distinctiones certa signifi-  
catione seruari, numquam scriburae ullus ordo ad notitiam  
mentis admittetur. et si ad numeros respiciamus, et non 15  
putemus esse unum neque duo plurae, et a primo ad  
secundum tertiumque distantias non substituamus, nullius  
ordinis modo numerorum rationalium gradus distinguemus.  
et quid pluribus fatigamur exemplis? si ad rationem homo  
pertinet, et rationis nexus humana tangitur prouidentia, 20  
ad quam non tantum peruenire ne quidem institutus quis-  
quam mortalium potuisse, | de contrario falsa persuasione *B*<sup>85</sup>  
decipimur, et naturaliter inesse nobis etiam sapientiam  
credimus. custos est disciplina, nisi fallor, infantiae: quae

1. INC. ... AGRORVM *habet A p. 161.* || 5. rationes artum *B.* || ad-  
praehenderet *B.* || 6. certa *B.* || 7. exegit ornatam *B.* || neq. eos *B.*  
|| 8. uos *B.* || significationem *B.* || 11. habent substitutionem *B. cor-*  
*rexil Huschkius.* || 13. ceteras uoces *B.* || 14. ullius *B.* || ad iusti-  
tiam *B. correxit Blumius.* || 15. admittitur *B.* || 16. et *add Blumius.*  
|| 17. tertium quod *B.* || 18. numerorum] rum *B.* || distinguamus *B.* ||  
19. exempla *B.* || 21. tantum] *uelim* putatur. || 23. et] *si Blumius.*  
|| inisse *B.* || 24. castus *B.* || infantia *B.*

*B* cum ita naturalia ad notitiam mentis admittit, ut sint in quae dirigi possit animus, alia procul et semiotiore ratione continentur; ad quae cognoscenda, ne uulgaribus abducatur opinionibus, ratio non deest.

5 Ac si instituamus ante positas disputationes in tractatum aut ordine persequamur, quam multa praecedunt quibus ad hanc disputandam materiam instrui debeamus! tali enim operatione naturae regimur, ut uniuersa, ad quae *B*<sup>86</sup> pertinemus aut quae ad nos pertinent, sensibus nostris  
10 uelut confusa offerantur, ipsaque animo didicerimus dinoscere. quid quod id ipsum, quod quid est, aut quale, prius quadam in parte uidemus, nec statim totam partis proprietatem cernimus, nisi in singulas portiones auocatum undique uisum direximus, ut relicta magnitudinis occupa-  
15 tione paulatim ad notitiam rei animus inducatur. eadem ratione etiam ceterae intellectu qualitates tenentur. per quae ad aliud opus festinantibus satis dilucida existit probatio, capacitatem rerum generi humano esse concessam, *B*<sup>87</sup> quarum multitudine oneramus | adque in uniuersa distrin-  
20 gimur, ut ad certa et electa nisi elaborato studiorum iudicio peruenire nequeamus. ut enim nec ferrum in genere secare potest, nisi ad secundum habilem acceperit figuram, sic animus naturalium capax rerum, nisi certo disciplinae ordine adiutus, subtilioribus indiget argumentis.

1. admittitur aut sunt in qui dirigi possint animum alia procubet semotior rationem continetur atq. cognoscenda *B*. || 3. adducamur *B*. *correx*it *Huschkius*. || 4. rationis decreti *B*. || 5. ac instituamus adposita *B*. || tractum aut ordinē *B*. || 6. procedunt *B*. || 7. disputandum materia *B*. || 8. operationem *B*. || adq. *B*. || 9. aut quam *B*. || 10. confessa referantur ipsa quoq. animi didicerimus dinoscimus *B*. || 11. ipsum quidquid est aequale *B*. || 12. quadam] quam *B*. || totum *B*. || 15. animum *B*. || 16. et in ceterae intellectum qualitatis *B*. || 17. quae ad] quas *B*. || dilucide *B*. || 18. opacitatem *B*. || 19. multitudinem oneravit ad in *B*. || 21. neq. eamus *B*. || nec *Blumius*: est *B*. || in *om* *B*. || 22. secundum *B*. || 23. animum *B*. || 24. ordinem autus *B*. *correx*it *Blumius*.

quam ob rem inter praecipua honestarum amore artium *B* compungere animum et bonae mentis instrumentis fundare debemus. si quidem secundum cognitatis mihi artes huius partis sit aut experimenti copia, perferendi quoque suffecerit facultas, poterit | labori nostro non inter minimarum *B*<sup>88</sup> utilitatum profectus locus uindicari.

Quoniam itaque de controuersiis meminimus agrorum, hae quod partibus diuidantur et in quod genera possessionum, aut quas habeant qualitates, tractemus.

Quom autem quaerendum uideatur quid sit ager et 10 ubi sit, ad ordinem mundi partesque reuocamur. mundus autem, ut stoici decernunt, unus esse intellegitur: sed qualis et quantus, geometricis spectaminibus aperitur. eo enim elementorum natura terrae equilibratur. huius terrae pars die fulget, pars nocte fuscatur. diuiditur, | ut *B*<sup>89</sup> supra diximus, in quattuor partes. quarum una inter Atlanticum et eoum mare meridiano ac septentrionali clauditur Oceano, habitabilis atque cognita: appellatur a Graecis oecumene. reliquae igitur habitabilis ratione colliguntur. contraria autem pars parti oecumene finitur Oceano Atlantico atque eoo, et inter meridianum et australem cohibetur Oceanum: appellatur antoecumene. post Oceanum septentrionalem atque australem duae terreni partes meridiano diffunduntur Oceano: quarum Graeci austro propiorem antictonon appellauerunt; | alteram propiorem septentrioni *B*<sup>90</sup>

2. conpunere *B*. || 3. artis *B*. || 4. sint *B*. || sufficerint facultas *B*. || 5. laborari *B*. || minimum *B*. || 8. hae] hoc *B*. || 9. habeat *B*. || 10. quam autem quorundam *B*. || 11. mundum partesq *B*. || 12. ut instoici (*id est* istoici) decerunt *B*. || 13. et *add* *Huschkius*. *conf. p.* 50,24. || 15. diei *B*. || 17. et eoum] ut eum *B*. || 18. habeshabiles *B*. || 19. cacumine reliquitur habitabilis *B*. || 20. oecumene *om B*. || 21. eoo] egeo *B*. || austrantem cohibetur *B*. || 22. antecumene *B*. || 24. diffunditur *B*. || propiorum *B*. || 25. *dic* ἀντιπρόπων *et mox* ἀντιπρόπων. || propiorum *B*.

*B* antipodon, quoniam emisperion aliut latus optinet et ad rationem habitabilis tetartemorii contrariis ambulantium gressibus premitur. oecumene autem, hoc est habitabilis et cognita terreni portio, ad notitiam spātorū incrementis 5 redigitur umbrarum. huius latitudinem definit orientis occidentisque dimensio, altitudinem septentrionalis facit kardo: intra haec spatia terminatur utroque Oceano. tripertita regionum diuisione distinguitur, Europa Libya atque Asia. *B*<sup>91</sup> Europam a Libya Gallicum Tyrrenum Egeum, hoc | est 10 intestinum, mare diuidit, Asiam ab Europa Tanais, a Libya Nilus. ex his argumentaliter inclinamentorum condicio cognoscetur, intra quae ager imperii Romani spatioso fine diffunditur, cuius controuersias generaliter exequi proposuimus.

15 Ager est finituris . . . . .

*B*<sup>39</sup> . . . . .

non praetermittimus nominata sententia condicionibus possessionum.

*Prima enim condicio possidendi haec est ac per 20 Italiam; ubi nullus ager est tributarius, sed aut colonicus, aut municipalis, aut alicuius castelli aut conciliabuli, aut saltus priuati.*

*At si ad prouincias respiciamus, habent agros colonicos eiusdem iuris, habent et colonicos qui sunt immunes, 25 habent et colonicos stipendiarios. habent autem prouinciae et municipales agros, aut ciuitatum peregrinarum.*

1. emisperion *B*. || 2. etartemerii *B*. || ambulantium *B*. || 3. permititur ecumene *B*. || hoc est habitabilis *B*. || 6. latitudine *B*. || 7. terminantur *B*. || 8. regionem diuisionem *B*. || libia *B*. || 9. a lubia gallicum tyrenum *B*. || 10. Asiam ... argumentaliter] asia ab europa na his aligaliter *B*. *correxit Huschkius*. || 12. cognoscet intra quā *B*. || 15. EXP. LIB. *B*. || 16. incipit lib. *B*, Incipit liber agri mensurae *E* p. 5. || 17. nomina conuenientia *Huschkius*.

*Et stipendia|rios . . . . . qui nexum non habent, B<sup>40</sup>  
neque possidendo ab aliò quaeri possunt. possidentur  
tamen a priuatis, sed alia condicione: et ueneunt, sed  
nec manipatio eorum legitima potest esse. possidere enim  
illis quasi fructus tollendi causa et prestandi tributi con- 5  
dicione concessum est. uindicant tamen inter se non  
minus fines ex aequo ac si priuatorum agrorum. etenim  
ciuile est debere eos discretum finem habere, quatenus  
quisque aut colere se sciat oportere aut ille qui iure  
possidet possidere. nam et controuersias |inter se tales B<sup>41</sup>  
mouent, quales in agris immunibus et priuatis solent  
euenire. uideuimus tamen an interdicere quis possit, hoc  
est ad interdictum prouocare, de eius modi possessione.*

*Multi enim et uaria incidunt, quae ad ius ordina-  
rium pertinent, per prouinciarum diuersitatem. nam 15  
cum in Italia ad aquam pluuiam arcendam controuer-  
sia non minima concitetur, diuerse in Africa ex eadem  
re tractatur. quom sit enim regio aridissima, nihil magis  
in quaerella habent quam siquis inibuerit aquam plu-  
uiam in suum in|fluere: nam et aggeres faciunt, et B<sup>42</sup>  
excipiunt et continent eam, ut ibi potius consumatur  
quam effluat.*

In omnibus his tamen agris superius nominatis quod  
genera controuersiarum exerceantur, tractare incipiamus.  
nam et qualia sint et quod status habeant generales, di- 25  
ligenter intueri debemus.

*Etenim ad artificium defendendi plurimum prode  
erit, si persecuti ius omni diligentia fuerimus. non enim  
a qualibet parte adgrediendum est in controuersia, sed  
dispiciendum cui postulationi absolutio pro|xima sit, ne B<sup>43</sup>  
implicatione aliqua et iudicem inpediamus et controuer-  
siam faciamus obscuriorem. nihil puto deformius esse*

*B*<sup>71</sup> quam cum de eius medi causis inperiti | idoneas uolunt exhibere aduocationes. quaecumque autem in artificio generaliter eueniunt, colligi utcumque possunt: reliqua omnia sunt infinita. in quantum potero tamen a generali-  
 5 bus specialia argumentis tractabo, cum ab exiguo quidem exemplo secundum locorum naturam colligere possint  
*B*<sup>72</sup> quid potissimum sequi | debeant.

Quamquam non ignorem inter professores inmodice controuersiarum quaestionem frequenter agitatam, neces-  
 10 sariam studiis exercitationem huius quoque partis existimauimus. uno enim libro instituimus artificem, alio de arte disputauius. [cuius tripartitionem sex libris, ut puto, satis conmode sumus executi. exigit enim ars scientiam metiendi, cui datur libri tertii pars, quam quinto et sexto  
 15 libro continuabimus.] et de adsignationibus et partitionibus agrorum et de finitionibus terminorum actenus [deputato arti mensoriae ordine] meminimus: superest  
*B*<sup>73</sup> nunc ut de controuersiis dispiciamus. | quae pars [quamuis quarta sit uniuersitatis, seiungitur, quoniam] com-  
 20 munis est cum aliis artibus et priuatae disputationis exigit curam. quam ita capere ac persequi poterimus, si anticipalia quoque, quibus initia substituuntur, non praetermiserimus.

Omnia igitur honestarum artium, quae siue natura-  
 25 liter aguntur siue ad naturae imitationem proferuntur, materiam optinet rationis artificium geometria, principio ardua ac difficilis incessu, delectabilis ordine, plena praesentiae, effectum insuperabilis. manifestis enim rationis exe-

2. quocumque *B*. || 3. ueniunt *B*. || 12. sex] ex *B*. || 13. conmodis *B*. || pars scientiam metiuna cludatur libra tertia *B*. || 15. conminuimus *B*. || 17. artis *B*. || 19. uniuersitati *B*. || 20. cum] quam *B*. || exigit cum qua ita *B*. || 22. inita *B*. || an substruuntur? || 24. sibi *B*. || 25. sibi a *B*. || 28. effectum separabilis *B*. || rationibus *B*.

cutionibus declarat rationalium materiam, ita ut geometriam *B*<sup>74</sup> inesse artibus aut artes ex geometria esse intellegatur. si enim rationis incrementa tractamus arte, simplicibus ac planis solidisque adhibitam etiam ante nomen potestatem cognoscimus: quin et geometrica analogia aut armonica *B*<sup>5</sup> aut arithmetica, ut contraria aut quinta aut sexta et ceteros ordines, exercemus; ut non tantum artificiorum, uerum etiam omnium rerum qualitates probabiliter ostendat. sed quoniam tanta naturalium rerum magnitudo exercitatoris acuminis exigit curam, non facile geometria *B*<sup>10</sup> uulgari tangitur | opinione et ad intellectum sui nisi quos *B*<sup>75</sup> ad naturalem philosophiam prouehat admittit.

.....  
 Prius quam de transcendentia controuersiarum tractare *B*<sup>69</sup> incipiam, status earum exponendos existimo, quoniam *B*<sup>15</sup> in priore parte libri sequentium rerum ordo absolute de his disputari inhiuit. reddendum itaque hic locum tam necessariis partibus | existimo. *B*<sup>60</sup>

Omne genus controuersiarum ex quadam materiali uipertitione generatur. constat autem haec bipertitio aut *B*<sup>20</sup> in fine aut in loco; non sine illa controuersia quae de positione terminorum praescribitur. Quem admodum unum extra positum est, quo separato a cetero numero duo primum numerantur, in hoc quoque numero controuersiarum de positione terminorum ad unius omnino conditionem respicit, et quamuis sit origo quaedam litium, mi-

1. declarationalium *B*. || geometria in eos se artibus aut arte *B*. ||  
 2. intellegat *B*. || 3. arte *Rudorffius*, aete *B*. || 4. adhibita etiam nomen potestate *B*. || 5. quin et] quam ut *B*. || armoniaca aut arenetica aut *B*. || 9. tantuma *B*. || 10. exercitiores commune (acumen *corr*) in his exigit *B*. || 11. tegitur opinionem *B*. *correx*it *Rudorffius*. || nisi quod *B*. || 12. probeat admitti *B*. || 15. incipitaliistatus earum exponendus *B*. || 16. priorem partem *B*. || 24. numeratur *B*. || 25. omnino] nomine *B*.



*B* nime tamen adiungi materialibus controuersiis uidetur  
*B*<sup>61</sup> posse, quoniam singulariter omnium litium | anticipalis  
 existit, et si quaerella eius ad solum descendit, desinat  
 controuersia esse de positione terminorum: finis enim in-  
 5. cipit esse aut loci. ergo legitimi materiales status con-  
 trouersiarum hii duo uidentur exstare, de fine aut de loco:  
 reliquae controuersiae, quaecumque sunt, ex hac materia ori-  
 untur, et aut ordine mensurarum aut partibus iuris ad sta-  
 tus generales priuatos reuocantur. *namque in ordine con-*  
 10 *trouersiarum haec quoque materia litis locum suum optinet.*

*De fine subtilior exigitur disputatio, quae a rigore  
 nullo modo distat nisi specie. De quibus est diligentius*  
*B*<sup>62</sup> | *disputandum: quotiens enim de fine aut de rigore dici-*  
 mus, non pusilla quaestio oritur, unam pluresue lineas  
 15 sentiamus; ne praeterea lex Mamilia fini latitudinem praes-  
 cribat. de qua lege iuris periti adhuc habent quaestio-  
 nem, neque antiqui sermonis sensus proprie explicare  
 possunt, quini pedes latitudinis dati sint, an in tantum  
 quinque. uidetur tamen his, quinque pedum esse latitu-  
 20 dinem ita ut dupondium et semissem una quaeque pars  
 agri finem pertinere patiatur.

Ergo si corpus habet finis, aliter sentire debemus  
*B*<sup>63</sup> ac si singularem tantum lineam intueamur. | in omni enim  
 genere disterminationis, cui uel singularis linea interue-  
 25 niat et ex uno duas diuidat partes, ipsius mediae lineae  
 secutus singularem habet contemplationem, sed efficit duas  
 partes horum locorum diuisorum, et si proprius sentire

2. uitium *B.* || 3. desint controuersiæ De *B.* || 5. locus *B.* || materia-  
 lis *B.* || 6. existare *B.* || 8. et aut] aut *in litura corr B.* || ordinem  
*B.* || 9. generalis priuatus reuocatur *B.* || 14. non plus illa *B. cor-*  
*rexit Huschkius.* || una *B.* || 19. uidentur *B.* || 22. finis *Goesius:*  
 fines *B.* || 23. ac si] ut *B.* || linea *B.* || 24. cui] qui *B.* || 25. duab.  
*B.* || 26. secutus] *fortasse* strictus. || singularum *B.* || 27. diuerso-  
 rum *B. correxit Goesius.*

uelimus, triplex incipit esse contemplatio rei diuisae, . . . . *B*  
 uideuimus tamen an tota sit corporalis. nam quidquid  
 terreni est diuisum, sequitur ut et omnino corporale esse  
 constet. inter uersuras autem duas illud genus lineamenti  
 quod mensura distinxit, quom ex inferiore parte terreno 5  
 finiatur, etiam si graciliter, in modum tamen | sulci, per *B*<sup>64</sup>  
 supplementum aëris conspicitur. secundum rationem quo-  
 rundam philosophorum aut geometrarum [non duplex]  
 illud quoque quod aëre distinguitur corporale esse de-  
 cernitur. nunc quem admodum . . . . . (*B*)

Iniectius ergo status est generalis. nam siue de pos- *G*<sup>35</sup>  
 sessione siue de fine controuersia nascatur, per hoc re-  
 petitio iusta iniustae incitur. (*G*)

. . . . . 15  
 Falsa propositio est, cum controuersia alium habeat *B*  
 statum generalem et alio ad litem deducatur. uera pro-  
 positio est cum per statum generalem controuersia ad  
 litem deducitur. ex falso ergo in uerum transcendentia  
 est, cum a quolibet alio statu ad generalem statum con- 20  
 trouersia reuocatur. ex uero in falsum transcendit, cum  
 relicto generali statu quolibet alio statu controuersia ins-  
 truitur.

Ex non stante propositione in stantem transcendent  
 controuersiae, quotiens | loci de quo agitur specialia ar- *B*<sup>65</sup>

1. diuersae *B*. addendum non duplex e proxims, ubi uncinai.  
 2. sint *B*. || 3. omnino *Huschkius*: animo *B*. || 5. quod uersura dia-  
 stinxit *Huschkius*. || quom] quam *B*. || 7. suplimentum heres *B*.  
 || 8. philosoporum aut geametrarum *B*. || 9. quod heres distinguit  
*B*. || 13. per hoc] *id est per ius ordinarium*. || 14. iniustaque *G*.  
 16. Falsa pro non habet *B*. || 18. cum praestat generalem contro-  
 uersiam *B*. || 21, 22. reuocatur . . . controuersia in margine corr *B*.  
 || 21. cum] fit ut *B*. || 22. generalis status *B*. || 23. istruitur pr *B*. || 24.  
 in testante transcidunt *B*.

*B* gumenta nulla existunt, neque ullum finitimae similitudinis monumentum, sed tantum aboliti finis quaerella exponitur, et excipiens extantium argumentorum quadam expositione defenditur. nam nec uno genere, sed et si  
 6 proximitas aliqua naturalis fuit, quae similitudinem finis adferre possit, in illam quoque uelut extantium argumentorum oportunitas aptatur. ex re stante in non stantem fit transcendentia, cum certus agrorum finis, qui aut loci natura aut terminorum distinctione firmatus est, relin-  
 B<sup>66</sup> quitur. et per uanas demonstrationes con|trouersiae inclu-  
 ditur. hoc modo controuersiae plerumque ab ambitiosis possessoribus proximis mouentur. euenit autem ut eius modi demonstrationes, si ratione deficientur, interribiles fiant; si contra pro ueris habeantur, ut interribilis inpru-  
 15 dentia iudicantium fiat uidelicet finitio.

*A* quocumque autem controuersiae de agris mouentur, effectus habent aut coniuunctiuus aut deiuunctibus aut spectibus aut exposcit aut subiectiuus aut reciperat. coniuunctiuus est effectus, quotiens consentientibus angulis  
 20 exploratus agrorum finis ad modum rationis accipit de-  
 B<sup>67</sup> terminationem inlaeso utriusque agri solo: quod genus finitionis plerique inter se conuenientes potius quam iudices sortiti factum consignare malunt. disiunctibus est effectus, cum determinatio alterius partis solum desecat et ita qua-  
 25 litatem agri diuersam dissimili solo applicat, ut plerumque aut ex prato siluae aliquid adiungatur aut ex silua sine distincto adplicetur ad pratum, et similiter per alias agrorum qualitates. spectiuus est effectus, cum est demonstratio finitimis argumentis ex maxima parte fundata, ita

7. aptatur res extanti non stante fit *B*. || 13. demonstrationis si *B*.  
 || defendatur interribilis fiant si natura pro *B*. *correxerit Huschkius*.  
 || 14. interribilis *B*. || 15. fiant *B*. || finitio] fine ut *B*.

*ut et dubiis quoque locis aspectum praebeat finitionis. nam- B*  
*que animum non tantum ratione orationis intrauit, sed etiam B 60*  
*contemplandi potestate confirmatur. | expositius est effectus G 30*  
*controversiae, quotiens finitimorum argumentorum caret*  
*demonstratione, et partium magis exigit narrationes, per 5*  
*quas exponendum sit quo rigore termini desint, aut per-*  
*suadendum iudici, etiam si loci natura finitimam exhibeat*  
*similitudinem, quomodo sint reponendi. subiectius ef-*  
*fectus est controversiae, cum relinquitur status generalis*  
*et alio quolibet statu controversia defenditur. recipera- 10*  
*tius est effectus | controversiae, quotiens a trifinia aut B 60*  
*quadrifinia aut ex quolibet alio finis loco in excipien-*  
*tem terminum rectura dirigitur et per incessum definitio-*  
*nis loca quaedam alteri fundo acquirit. aut quotiens solum*  
*aufert et eius loco reddit | utrique fundo, effectus quasi (G)*  
*reciperatius existit.*

Per hos effectus omnium controversiarum status inui-  
 cem habent transcendentias aut necessarias aut queutes  
 aut nequeutes, saepe interibiles. cum enim status gene-  
 ralis | adsumptius primae controversiae, quae est de po- G 30  
 sitione terminorum, in rigorem | aut in finem transcendit, B 70  
 | est quidem necessarius causa argumentorum, sed in illo (G)  
 genere controversiae nequens habetur: ad si uere de fine  
 agatur et omnino terminatus distinctio ei desit, manifeste  
 transcendentia eius non tantum nequens sed interibilis 25  
 apparet. eadem ratione in ceteris controversiis haec trans-  
 cendentia efficitur, ut aut non necessaria aut nequens aut

1. namquae B. || 3. confirmat B. || effectus B, status G. ita semper.  
 || 11. controversiae om G. || 15. quasi Huschkus: quosse B. || 18.  
 transcendentia B. || aut quae eutes aut neq. eutes saepe interrebi-  
 lis B. || 20. quae] qui B, status est qui G. || 22. est] et B. || 23.  
 nequeenim B. || uero B. || 24. terminus B. || 25. neq. his sed inter-  
 ribilis B. || 26. haec] habet B. || 27. adfigitur B. || necessaria aut  
 neque interibilis B.

- BG**<sup>35</sup> interibilis appareat. cum secunda | controuersia de rigore, initialis status pertinentis ad materiam, transcendit in controuersiam quae est loco tertio de fine, status materialis, **B**<sup>71</sup>. (G) speciem non conditionem mutat neque materia efficit. | secunda controuersia de rigore, status initialis, quom transcendit in controuersiam quae est de loco materialis, transcendentia eius non necessaria efficitur. secunda . . . . . controuersiam quae est loco quinto de modo, status effectiui, transcendent, . . . . .
- 10 . . . . .

**G**<sup>26, 34</sup> Materialis status est ex quo omnes controuersiae | incipiunt, de loco dum taxat. nam transcendentiam non habet de hoc effectiuus, sed dum consummatus fuerit nascitur. nam effectiuus est cum de loco litigatur [et idoneas partes ad litigium aduocationes instituunt].

. . . . .

*De positione terminorum . . . . .*

**G**<sup>23</sup> Cum ergo possessor inuenerit terminum in possessione sua aliter formatum aut aliter positum quam ceteri qui in ea possessione sunt, aut non inscriptum ut adsolet, agit de eo, in qua sit positus ratione, seu ipse trifinium faciat siue ab alio lineam procedentem excipiat: dumque uicinus possessor huic extiterit ambiguitati contrarius, magna inter utrosque controuersia agitur.

**25** Solent enim hae controuersiae de conportionalibus nasci terminibus. nam si de eorum latere linea quasi ex artificis manu composita uideatur exire atque in unius termini angulum impingere qui in limite est positus, in

1. cum om B. || Initialis controuersiae status de rigore pertinens ad materiam G. || 2. descendit B. || 4. speciem om G. || neque materialis efficitur Rudorffius ex p. 66, 1 || 5. quam B. || 6. controuersia qui est loco B. || 7. non necesse est B. || puto deesse tertia quarta cum in || 12. confer p. 74, 20. || 14. idoneas uolunt exhibere aduocationis B p. 71 (supra p. 64, 1).

istis [ut ait Frontinus] uelut stantium argumentorum oportu- G  
 nitas controuersialis aptatur. hoc enim plerumque potest  
 in limitibus inueniri. nam si ueteranus, filiis suis unam  
 possessionem diuidens in tres aut quattuor portiones,  
 terminos uoluit interesse, potuit quiddam tale | contingere, G<sup>24</sup>  
 ut ex multis quicumque respiceret angulum illius termini  
 qui in maximo est limite constitutus. hos siquidem ter-  
 minos, qui intra possessionum fines inueniuntur, compor-  
 tionales appellauit antiquitas.

10

Videndum hoc diligenti cura. et circuii agrum ante G<sup>24</sup>  
 omnia oportet, de quo intentio uertitur; ut redintegrato  
 suis fundo limitibus per maximorum limitum rationem,  
 tum de conportionalium terminorum positione, quos uice  
 tabellarum antiqui intercidendis portiunculis inter filios 15  
 suos defigebant, integra ab artifice ratio proferatur. (G)

.....  
 secundum locorum naturam mouet causas. B<sup>43</sup>

Si uero in alio loco terminus translatus est usurpandi  
 finis causa, numquam non utique locum desicauit: non 20  
 enim cito quisquam propter exiguam partem terminum mo-  
 uet. erit in prouidentia mensuris secundum angulorum finiti-  
 morum positionem arbitrari, in quantum sit terminus | trans- B<sup>44</sup>  
 latus et qua ratione sit in locum suum restituendus.

Facillimum est inperitiam artificis aliusue retundere 25  
 non putantis rationem inesse ordinationi: nam et fre-  
 quenter euenit ut inperitia mensurum audaciam posses-  
 soribus praebet. numquam non concurrentium inter se  
 finium anguli, non tantum recti, uerum etiam hebetes  
 aut acuti, habent aliquam rationem; in quam, si non 30  
 dissimulemus, facile quod inperiti turbauerunt artificio  
 restituemus.

1. confer p. 68, 6. || uelud instantium G.

*B* Haec controuersia moti termini nullius in se aliae  
*B*<sup>45</sup> controuersiae statum recipit: est enim anticipalis, et quasi  
 commune quaedam litium, declarans aut loci aut modi  
 futuram controuersiam.

5 *De rigore* controuersia est status initialis pertinen-  
 tis ad materiam operis; nec sine prioris controuersiae com-  
 paratione. nam cum de rigore agatur, potest fieri ut ante  
 motus sit terminus: ideoque haec secunda controuersia  
 prioris quoque controuersiae capax apparet; quamquam  
 10 et sine prioris controuersiae interuentu priuatim de rigore  
*B*<sup>46</sup> controuersia suscitari possit: nec enim omnibus locis agro-  
 rum, aut capientibus aut non capientibus, termini pp-  
 nuntur.

*Refert in quo agro agatur. si limitatus est, aut ordo*  
 15 *limitis ordinati desideratur, aut subrunciui aut linearis*  
*aut interiectiui rigoris incessus. at si in agro arcifinio*  
*sit, qui nulla mensura continetur, sed finitur aut monti-*  
*bus aut uis aut aquarum deuergiis aut notabilibus locorum*  
*naturis, aut arboribus quas finium causa agricolae re-*  
 20 *linquunt et ante missas appellant, aut fossis aut quodam*  
*(B) culture discrimine,*

.....  
*De fine* .....

*G*<sup>21</sup> *Extremitas finitima linea est quae interuenit aut*  
 25 *per iter publicum, quod transcendendi non potest secundum*  
*legem colonicam, quia omnis limes itineri publico seruire*  
*debet, aut per limites siue terminos aliaue signa quibus*  
*territoria finiuntur, aut ubi in soluto loca remanserunt.*  
*haec autem sunt loca quae in soluto dicuntur, quae aut*  
 30 *in saxuosis et sterelibus locis sunt aut in paludibus, ubi*

1. nullus *B.* || 3. commune] commotio, puto, uel comminatio. || 4.  
 futura controuersia *B.* || 5. initiales *B.* || 6. materia *B.* || 8. contro-  
 uersiam *B.* || 10. interuentum *B.*

*nulla potuit exerceri cultura; quae, dum non esset quod G  
excoli potuisset, nullis necesse fuit limitum regulis obli-  
gari. propterea et soluta loca uocata sunt.* (G)

.....  
*Nam plerumque uia, dum cum limite currit, etiam G<sup>34</sup>  
si uicinalis est aut lignaria aut priuata, finem prestat.  
regammante uero uia uel limite, dum a se utrimque  
discesserint, desinit uia finem prestare, et erit contro-  
uersia: sed inspectio artificis eam finiet.* G<sup>35</sup> (G)

..... 10  
*agetur. cum enim loci sit tanta iniquitas, | et aut prae- B<sup>46, 47</sup>  
rupta aut abrupta, quae aut ruere aut minui possent,  
uetus consuetudo est terminos relatis pedibus in solido  
agro ponere. quamquam non erat necessarium, cum ipsa  
loci natura talis esset ut neque inferiorem uicinum ad- 15  
mitteret in partem superiorem neque superiori descen-  
sum ullo modo praeberet. sed diligentes agricolae prop-  
ter inpudentium uicinorum consuetudinem parum se tu-  
tos credunt, nisi ita fundauerint agros, ut etiam aliquid  
extra mensurarum ordinem faciant.* 20

*In superciliis autem maioribus non defuerunt qui  
ita finem seruari | uellent, ut quatenus attingere unus B<sup>48</sup>  
quisque possessor posset, eatinus possideret. uidebimus  
an aliquam rationem sint secuti, cum sit totum superci-  
lium superioris agri fundamentum, nec, si subruatur, 25  
possit sine iniuria superioris fieri. ideoque magis certior  
ratio illa uidetur, ut fundamento tenus in agro arcifinio  
possessio seruari debeat, | si termini desint.* G<sup>213</sup>

*Frequenter inter se possessores propter loci difficul-  
tatem totum supercilium, quod angerentur ipso subiacente, 30  
inferioribus cesserunt, et contenti fuerunt terminos per B<sup>49</sup>  
summum iugum disponere, nullam secuti rationem. haec  
tamen si occurrunt, non quasi noua intueri debebimus.*

*Plurimis deinde locis terminos sacrificales non in*



*BG* fine ponunt, sed ubi illud sacrificii potius oportunitas suadet, hoc est loci comoditas, in quo sacrificium abuti commode possint. hos terminos non statim finitimos observare debemus, etiam si non longe a fine positi fuerint: frequenter enim viae finiunt, iuxta quas arbores solent esse laetiores, sub quas defigere terminos sacrificii causa possessores consueverunt. uerum tamen multi non tantum sacrificii secuntur consuetudinem, sed etiam rationem, et ipso fine defigunt: propter quod adimi fides (B) sacrificialibus palis in totum non debet. (fig. 34.)

*G*<sup>214</sup> Nam et locorum elationes et cliuia et colliculi finem faciunt.

Termini autem si transversi positi fuerint, gammam (G) faciunt, sed non statim trifinium ostendunt. (fig. 35.)

15 . . . . .

*De loco* . . . . .

*B* haberi ordinem legis Mamiliae excessum plurimum, praecipue in agris archifiniis, sed nec minus in adsignatis. cum enim modum loci nulla forma praescribit et controversia oritur, nullo alio statu ad litem deduci debet quam ut de loco agatur. solent quidam per imprudentiam mensores arbitros conscribere aut sortiri iudices *B*<sup>51</sup> finium | regundorum causa, quando in re praesenti plus quidem quam de fini regundo agatur. sic fit ut post *B*<sup>25</sup> sententia inrita sit, et rescindi possit quod aut iudex aut arbiter pronuntiauerint, neque ullum commissum faciat qui sententiam non sit secutus, quando de alia re iudicem aut arbitrum sumpserint.

*De loco, si possessio petenti firma est, etiam interdici licet, dum cetera ex interdicto diligenter peragantur: magna enim alea est litem ad interdictum deducere, cuius est executio perplexissima. si uero posses-*

20. nulla alio statum *B.* || 21. quam] quod *B.*

sio minus firma est, mutata formula | iure Quiritium peti *B*<sup>51</sup>  
debet proprietatis loci; iudicari praeterea si locus de quo  
agitur aut terminis aut arboribus aut aliquo argumento  
finem aliquem agri declaret et a continuatione soli quasi  
quibusdam argumentis eximatur. 5.

Ne praetereat nos, illud etiam tractare debemus, si  
arbores finitimas habet et locus est fere siluaster, quo  
in genere est possessio minus firma, ne certetur inter-  
dicto, quod si silua cedua sit, post quintum annum par-  
cissime repetatur. qui autem appellent arbores notatas, *B*<sup>53</sup>  
scire debemus idioma regionis. qui clauiscatas uocant *B*<sup>53</sup>  
quas finis declarandi causa denotant, ut in Brittiis, alii  
in Piceno sitiagitat, in aliis regionibus insignes aut notas.

Si uero pascua sit et dumi ac loca pene solitudine  
derelicta, multo minorem possessionis habent fidem. prop- *B*<sup>15</sup>  
ter quod minime de his locis ad interdictum iri debet.

De quibus autem locis ad interdictum iri potest,  
sunt fere culta, quae possessionem brebioris temporis tes-  
timonio adipiscuntur, ut arba aut bineae aut prata aut  
aliud aliquod genus culturae. haec tamen cum in demors- *B*<sup>20</sup>  
tratione allegabuntur, etiam si partes quaedam proxi-  
mae | et interiacentes culture fuerint propriae, non erit *B*<sup>54</sup>  
satis illas sui generis agro adsignare, sed circuire oport-  
tebit totum fundum et ita fidem obligare, ne demonstra-  
tione neglegenter soluta appareat. 25

*De modo controuersia* est status effectiui: ante enim  
locus est ibi quam modus nominetur: aequae recipiens ante  
dictarum controuersiarum omnes status, sed, ut superius  
significauimus, irritos et non necessarios.

Haec controuersia frequenter in agris adsignatis exer- *B*<sup>30</sup>  
cetur: agitur enim ut secundum acceptam eius ueterani

26. est om *B*. || 27. aequae] malim eaque. || 28. superius] p. 70,8.  
366. || 29. irritus *B*. || necessarius *B*.

*B<sup>11</sup> qui in illud solum deductus est, modus restituatur; | aut si quando praescriptus est lege aliqua agri modus.*

*Quom autem in adsignato agro secundum formam modus spectetur, solet tempus inspicere et agri cultura. si iam*  
*5 excessit memoria abalienationis, solet iuris formula [non silenter] interuenire et inibere mensores, ne tales controuersias concipiant, neque quietem tam longae possessionis inreperere sinit. si et memoria sit recens, et iam modus secundum centuriam conueniat et loci natura indicetur*  
*10 et cultura, nihil impediet secundum formas aestimatum petere: lex enim modum petiti definite praescribit, cum*  
*B<sup>16</sup> ante quam | mensura agri agatur modus ex forma pronuntiatum cum loco conueniat. hoc in agris adsignatis euenit. nam si aliqua lege uenditionis exceptus sit modus,*  
*15 neque adhuc in mensuram redactus, non ideo fide carere debet, si nostra demonstratio eius in agro non ante finire potuerit quam de sententia locus sit designatus.*

.....  
*in hac controuersia, quod inter priuatos tractatur.*

*20 Nam inter res publicas non mediocriter eius modi controuersia solet exerceri, quam frequenter coloniae habent cum coloniis aut municipiis aut saltibus Caesaris*  
*B<sup>17</sup> aut priuatis. | nam et supra dictae controuersiae omnes euenire et rebus publicis possunt. nec enim refert, cuius*  
*25 sit solum aut cuius iuris, ad mouendam controuersiam: tunc autem habet differentiam, prout a iudice tractatur.*  
*Observari in hac controuersia a mensore debet lineis, num in similitudine dissimile interueniat; quoniam nulla potest ueritas adprobari, si illi quid uel exiguum*  
*30 falsi interueniat. ueritas enim habere debet suam similitudinem per omnia momenta: falsum siquid est, multa*

23. non et *B*. || 28. dum in similitudinem dissimile illorum ueniat *B*.  
 || 29. qui uel *B*. || 30. enim] non *B*.

uarietate confunditur. *et habet aes, quouis formam res-* *B*  
*picit, cum modus in discrimine | est. ars triplici ad-* *B<sup>10</sup>*  
*testatione firmatur: habere enim debet aes primo locum,*  
*deinde modum, deinde speciem. at si inter res publicas*  
*agatur aut rem publicam et Caesarem, instrumentis forte* *5*  
*ueteribus continebitur, ut solet, adaeratio; ne falsa ueris*  
*dissimilia sint, sed persuasione similia fiant, hoc est falsa*  
*pro ueris adprobentur. in comparatione tamen hoc inter*  
*est, quod falsa persuadendo adprobentur ueris, quae ad-*  
*probatio in promptu est et quodam modo in prima acie* *10*  
*fertur, falsis latentius uera adprouentur. ita fit si compa-*  
*rare quis uelit hominis probationem et | statuam. cum* *B<sup>11</sup>*  
*uiuentem hominem omnibus bibere et ambulare constet,*  
*siquis inquirere uelit ane uiuat, non potest illi non ab*  
*ipsis probationibus persuaderi, id est quod bibat, quod* *15*  
*ambulet, quod loquatur: ad statuam .... multumque mens*  
*infringenda est, ut similitudo ueritatis animam habere ui-*  
*deatur, de cuius simulatione est profecta.*

.....  
*ad lucum Feroniae Augustinorum iugera m. haec in dis-* *A<sup>163</sup> B<sup>1</sup>*  
*crimen si uenerunt, omnia supra dicta conuenienter ha-*  
*bere debent, ut illa sint quae secundum formam pro-*  
*ponuntur. .... geminus in prouinciis modus ab alio posside-*  
*tur, ab alio ne quidem simplex. quem admodum autem*  
*feri soleat, tractare non alienum iudico. potest enim* *25*  
*feri ut illa mille iugera secundum ordinationem menso-*  
*ris a luco quidem incipiant, at in diuersa regione. quod*  
*falsum manifesto apparet: sed in de|monstratione inpe-* *B<sup>2</sup>*

8. pro ueris] pronaberis *B*. || 9. quae] qua *B*. || 10. promptum *B*. ||  
 quod ad modo *B*. || aciae *B*. || 11. uera] hoc uero *B*. || fit] ut *B*.  
 || 12. homines *B*. || 12. statuam et cum autem hominum *B*. || uiuere *B*.  
 || 13. ambulare uelit alii constat siquis inquirere *corr B*. || 14. annuebat *B*. || 15.  
 ideo quo uibat *B*. || 16. adstantium (n *corr B*: at in statua diu *Husck-*  
*kius*. || 17. infringenda *B*. || animum *B*. || uideat *B*. || 18. perfecta *B*.

*AB* ritis obscurissimum est dinoscere an secundum formam regio conueniat praesens, si ut aquae diffusae regiones pareant et argumentis aut arborum aut aliarum rerum careant; sicut in Africa, ubi spatiositas et inundatio camporum eius modi controuersias facillime in errorem deducit. quod si eadem mille iugera, in eodem sane loco quo forma indicat, cohibitis angulis [nihil deest] in re presenti minoribus lineamentis deformentur, ut modum *B*<sup>3</sup> non expleant; sequitur falsum futurum, quando nihil *10* amplius demonstrationi quam locus conueniat, et specie disconueniente, uelut *AD* pro *CA* scripta, modus item disconueniat. at si in eodem loco uelim eadem mille iugera aliis lineamentis describere, conuenient quidem mille iugera, et ad locum Feroniae | esse conueniet, sed specie *A*<sup>164</sup> *15* disconueniente inter peritos manifeste falsum apparebit.

Memineram et superius, ut aliquid uerum adprobari possit, minime ei quicquam falsi posse interuenire. nam et haec expositio declarat, quia, quamuis duae consentiant | partes, ab una dissentiente uincantur, neque uerum *B*<sup>4</sup> *20* esse possit, nisi illis quoque tertia pars illa consenserit. conuenire autem omnino in restitutione formarum omnia debent, ut secundum signa in formis nominata locus quicumque erat restituatur, aut artificio signorum loca requirantur, si erint, ut frequenter euenit, turbata. ea *25* docere nos angulorum positiones poterint. sic erit ut et artis sinceritas seruetur et ordo ueteris adsignationis non praetermittatur.

*B*<sup>5</sup> De proprietate controuersia est status effectiui: effectitur enim ex omnibus ante dictis controuersijs. sed qua-

16. superius] p. 76, 29. || 17. falsae possae *AB*. || 18. quia *addidi*. || 28. De (*m̄n add B*) proprietate (proprietate *A*) mundi Controuersia *AB*. || statutus effectiui *A*.

rum status in hac propositione inriti habentur, dixi et *AB* supra.

*De proprietate agitur plurimum iure ordinario, neque est hic mensurarum interuentus, nisi cum queritur quatenus agatur.*

*Proprietas non uno genere vindicatur. | (AB)*

*Nam ubi mons fuit proximus asper seu sterelis, super quo fundi constitui nequiverunt, aut forte aquae inopia habitatio hominibus prorsus negata est, silvae tamen dum essent glandiferae, ne earum fructus perirent, diuiso monte particulatim datae sunt proprietates quaedam fundis in locis planis et uberibus constitutis, qui paruis fluminibus stringebantur. | et sunt plerumque agri, ut in Campania in Suessano, culti, qui habent in monte Massico plagas siluarum determinatas: quarum siluarum proprietas ad quos pertinere debeat iudicatur. nam et formae antiquae declarant ita esse | adsignatum, quoniam solo culto nihil fuit siluestre iunctum quod adsignaretur.*

*Relicta sunt et multa loca quae ueteranis data non sunt. haec uariis appellationibus per regiones nominantur: in Etruria communalia uocantur, quibusdam prouinciis pro indiuiso. | haec fere pascua certis personis data sunt depascenda tunc cum agri adsignati sunt. haec pascua multi per inpotentiam inuaserunt | et colunt: et de eorum proprietate solet ius ordinarium moueri, non sine interuentu mensurarum, quoniam demonstrandum est quatenus sit adsignatus ager.*

*Nam per emptiones quasdam solet proprietas quarundam possessionum ad priuatas personas pertinere. quae iure magis ordinario quam mensuris explicantur.*

15. proprietates ad quos fundos G. || 16. pertinere A. || debeant G. || vindicatur AB, discutatur G. conf. p. 15. A. inde enim petita haec Agennius inculcauit.

*AB* Nunc ut ad publicas personas respiciamus, colonias  
*G*<sup>23</sup> quoque | loca quaedam habent adsignata in alienis fini-  
 bus, quae loca solemus praefecturas appellare. harum  
*B*<sup>8</sup> praefectura|rum proprietates manifeste ad colonos pertinet,  
 5 non ad eos quorum fines sunt deminuti. solent et priui-  
 legia quaedam habere beneficio principum, ut longe [et]  
 semotis locis saltus quosdam redditus causa acceperint.  
 quorum proprietates indubitate ad eos pertinet quibus est  
 (*AB*) adsignata. | sunt et aliae proprietates quae municipiis a prin-  
 (*G*)*AB* cipibus sunt concessae. | alia beneficia etiam quaedam  
*A*<sup>166</sup> | municipia acceperunt, et priuatae personae, quae de prin-  
 cipibus illis temporibus bene meruerunt.

In hac controuersia plus potestatis habet ius ordi-  
*B*<sup>9</sup> narium quam ars mensoria. ab eo enim statu lis | inci-  
 15 pit, ut de proprietate agatur, non de loco: mensura autem  
 nihil amplius quam secundum formam locum declarat. in  
 hac autem controuersia ars mensurarum locum secundum  
 habet, quoniam prius alii uacandum est an agenda sit  
 mensura. (fig. 36.)

20 *De possessione* controuersia est status effectiui,  
 quoniam primum possessio tempore efficitur, deinde, ut  
 ad solum respiciamus, omnes ante dictas controuersias  
*A*<sup>167</sup> capit: si enim solum cogitemus, ut legitima | possessio  
*B*<sup>10</sup> impleri possit, indubitate | locus definiatur necesse est. et  
 25 de hac controuersia plurimum interditi formula litiga-

4. propriaetas *A*, proprietates *G*. || pertinent *G*. || 5. diminuti *G*. ||  
 8. quae proprietates ad eos quibus data est indubitate pertinet *G*. || in-  
 dubitate *A*, indubitae *B*. || 11. acciperant et priuate *A*. || 14. quam ars  
*A*. || statuit lis supra scripta *A*, addit corr *B*. || incipiat *A*. || 15.  
 ut om *AB*. || 18. alii in *A* deletum pr aut certe antiquissima  
 manu. || an] quam *Goesius*. || agenda *A*. || 20. de m<sup>n</sup>. possessione  
*B*. || status om *AB*. || effectui *AB*. || 23. capti *B* et pr *A*. || si enim  
 bis *A*. || 24. expleri corr *B*. || indubitae *AB*.

*tur. de qua et in superiore parte meminimus: ideoque AB non puto eam iterum retractandam. (fig. 37.)*

*De subsiciuis controuersia est status effectiui, quoniam subsiciua nominari aut sentiri sine quadam loci latitudine aut modo non possunt. ideoque manifeste apparet 5 supra dictarum controuersiaram status in . . . . . locum.*

*Subsiciuorum autem genera sunt duo; unum quod extremis adsignatorum | agrorum finibus centuriam non B<sup>11</sup> explet. aliud etiam integris centuriis interuenit. de quo maximae controuersiae agitantur. cum enim adsignatio 10 in agro adsignato fieret, non potuit omnis modus intra IIII limites ueteranis | adsignari. in ea remansit aliquid, A<sup>168</sup> quod a subsecante linea nomen accepit subsiciuum. in his subsiciuis quidam iterum miserunt quibus agri adsignarentur, quidam et subsiciua coloniis concesserunt. 15 ideoque semper hoc genus controuersiae a rebus publicis B<sup>12</sup> exercentur. per longum enim tempus attigui possessores uacantia loca quasi inuitante otiosi soli oportunitate inuaserunt et per longum tempus inpune commalleauerunt. horum subsiciuorum multae res p. etiam si sero mensu- 20 ram repetierunt, non minimum aerario publico contulerunt. pecuniam etiam quarundam coloniarum imp. Vespasianus exegit, quae non haberent subsiciua concessa: non enim fieri poterat ut solum | illud quod nemini erat B<sup>13</sup> adsignatum, alterius esse posset quam qui poterat ad- 25 signare. non enim exiguum pecuniae fisco contulit uenditis subsiciuis. sed posquam legationum miseratione commotus est, quia quassabatur uniuersus Italiae possessor,*

3. de.  $\overline{mn}$ . subsiciuis.  $\overline{mn}$ . controuersia B. controuersiast status A. ||  
 4. latitudinem AB. || 5. manifeste supra scriptum A et corr B. ||  
 7. Haec ex libro primo Frontini sumpta sunt, p. 6, 6. || 8. centuriarum AB. || 9. explit A. || 12. in ea A, in ae B. || 13. conf. p. 6, 5.



*AB intermisit, non concessit. aequae et Titus imp. aliqua subsiciua in Italia recollectit. praestantissimus postea Domitianus ad hoc beneficium procurrit et uno edicto totius Italiae metum liberauit.*

*B<sup>14</sup> Haec controuersia numquam a priuatis exercetur. (fig. 38.)*

*A<sup>169</sup> De allubione controuersia est status effectibi: efficitur enim subinde et per tempora mutatur. in hac controuersia plurimum sibi uindicat ius ordinarium. agit 10 enim de eo solo quod alluat flumen, et subtiles introducuntur questiones, an ad eum pertinere debeat cui in altera ripa recedente aqua solum creuit, an hic qui aliquid agri sui desiderat transire et possidere illud debeat quod flumen reliquit. nisi quod illud subtilissime pro-  
*B<sup>15</sup> fertur, quod is solum amisit, non statim transire in alteram ripam, sed abductum esse et elotum. et illud, contra uicinum longe dissimilem agrum habere; quod hic forte cultum et pingue solum amiserit, apud illum autem harenae lapides et limum abluuio inuectum re-  
20 manserit. illud praeterea, quod finem illis semper aqua  
A<sup>170</sup> fecerit et nunc quoque facere debeat.**

*Sunt et multi casus de quibus subtiliter tractatur: sed nec uno tantum genere per alluuiouem flumina possessoribus iniurias faciunt. sicut Padus relicto albeo suo  
25 per cuiuslibet fundum medium inrumpit et facit insulam inter nouum et ueterem alueum. ideo de hac re tractatur, ad quem pertinere debeat illud quod reliquerit; cum iniuriam proximus possessor non mediocrem patiatur, per cuius solum amnis publicus perfluat. nisi quod iuris  
30 periti aliter interpretaentur, et negant illud solum quod solum populi Romani coepit esse, ullo modo usu capi a quoquam mortalium posse. et est uerissimum. ita*

neuter possessor excedere finem | illum ueteris aque ullo AB<sup>71</sup>  
iure potest aut debet. | hae quaestiones maxime in Gallia G<sup>20</sup>  
togata mouentur, quae multis contexta fluminibus inmo-  
dicas Alpium niues in mare transmittit et subitarum re-  
gelationum repentina inundatione patitur | iniurias. (G)

Quaeritur tamen qualia et quanta sint flumina in  
quibus alluuiò obseruari debeat. nam et iure continetur  
nequis ripam suam in iniuriam uicini munire uelit.

Multa flumina et non mediocria in adsignationem  
mensurae antiquae ceciderunt: nam et | deductarum cõ- B<sup>18</sup>  
loniarum formae indicant; ut multis fluminibus nulla  
latitudo sit relicta. sequitur in his fluminibus artem men-  
soriã aliquem locum sibi uindicare, | quatenus acto li- (A)  
mite accepta finiatur, qua uel aquam uel agrum uel  
utrumque habere debeat unus. fuit enim fortasse tunc 15  
ratio non simplex, qua deberet quis quid deductorum  
etiã aquae accipere. primum quod exiguitas agrorum  
conditorem ita suadebat. deinde quod non erat ingra-  
tum possessori proximum esse aque commodo. tertio  
| quod, si sors ita tulerat, aequo animo ferendum ha- B<sup>19</sup>  
bebat. in his agris exigitur fere mensura secundum  
postulationem deris formarumque: quo pertica cecidit,  
eatenus acceptae designantur.

Videbimus an inter mensores et iuris peritos esse  
de hoc quaestio debeat, cursum an perticam sequamur, 25  
si qua usque potuit ueteranis est adsignatum. scio in  
Lusitania, finibus Emeritensium, non exiguum per me-  
diam coloniae perticam ire flumen Anam, circa quod  
agri sunt adsignati qua usque | tunc solum utile uisum B<sup>20</sup>  
est. propter magnitudinem enim agrorum ueteranos circa 30  
extremum fere finem uelut terminos disposuit, paucissimos  
circa coloniam et circa flumen Anam: reliquum ita remanse-  
rat, ut postea repleretur. nihilo minus et secunda et tertia  
postea facta est adsignatio: nec tamen agrorum modus di-

*B* uisione uinci potuit, sed superfuit inadsignatus. in his  
*G*<sup>29</sup> agris cum subsiciua requirerentur, | inpetrauerunt posses-  
*B*<sup>31</sup> sores a praeside prouinciae eius, ut aliquam latitudinem  
*(G)* Anae flumini daret. | quoniam subsiciua quae quis oc-  
 5 cupauerat redimere cogebatur, iniquum iudicatum est ut  
 quisquam amnem publicum emeret aut sterilia quae allue-  
 bat: modus itaque flumini est constitutus. hoc exempli  
*G*<sup>29</sup> causa regerendum existimaui. | nam et in Italia Pisauro  
 flumini latitudo est adsignata eatenus qua usque alla-  
*(G)* babat. | (fig. 39.)

11 *De iure territorii controuersia* est status iniectibi.  
 inicitur enim solo quaedam controuersia e persona: tum  
*B*<sup>22</sup> praecipue quidquid est illud de quo agitur, aut locus  
 aut modus, generalem statum a iure ordinario trahit, etiam  
 15 si multis locis mensurarum exigat interuentum. haec enim  
 controuersia non tantum inter res publicas sed et inter  
*A*<sup>171</sup> | rem p. et priuatos exercetur, nec tantum iure ordina-  
 rio sed et arte mensoria componitur.

*Inter res p. autem controuersiae eius generis mo-*  
 20 *uentur, ut quaedam sui territorii iuris esse dicant, quam-*  
*uis sint intra aliaenos fines, munificentiamque coloniae aut*  
*B*<sup>23</sup> *municipio ex his locis | deberi defendant. sed haec quae-*  
*G*<sup>30</sup> *dam coloniae aut beneficio conditorum perceperunt, | ut*  
*Tudertini, aut postea apud principes egerunt, ut Fanes-*  
 25 *tres, ut incolae, etiam si essent alienigenae, qui intra*  
*territorium colerent, omnibus honoribus fungi in colonia*  
*(G)* *deberent. hoc Fanestres nuper inpetrauerunt, | Tudertini*  
*autem beneficio habent conditoris.*

*Inter res p. et priuatos non facile tales in Italia*  
 30 *controuersiae mouentur, sed frequenter in prouinciis,*  
*B*<sup>24</sup> *praecipue in Africa, ubi saltus non minores habent pri-*

11. de  $\overline{mn}$ . iure territorii.  $\overline{mn}$ . controuersia *B.* || 12. cum praecipuae  
 quiquid *B.* || 14. status iure *B.* || 15. mensuram *pr B.*

uati quam res p. territoria: quin inmo multis saltus longe AB  
 maiores sunt territoriis: habent autem in saltibus pri-  
 uati non exiguum populum plebeium et uicos circa uil-  
 lam in modum munitiorum. tum res publicae contro-  
 uersias de iure territorii solent mouere, quod aut indicere 5  
 munera dicant oportere in ea parte soli, aut legere tiro-  
 nem ex uico, aut uecturas aut copias deuehendae indi-  
 cere, aliquando et ex quadam parte soli; quamuis alium  
 statum generalem | controuersiae | accipere debeant quae B 25. A 172  
 de loco non exiguo mouentur. res tamen publicae cum 10  
 priuatis si agunt, quasi iure territorii solent uindicare, et  
 hunc statum generalem constituunt. eis locis quae loca res  
 p. adserere conantur. eius modi lites non tantum cum pri-  
 uatis hominibus habent, sed et plerumque cum Caesare,  
 qui in prouincia non exiguum possidet. - 15

Non est dubium necessarias esse mensuras in eius  
 modi controuersia, quae quamuis alio nomine appellatur,  
 locorum tamen facit quaestionem. (fig.) B 26

*De locis publicis* controuersia est aequae status in-  
 iectiui. sunt autem loca publica complura, sed ex his quae- 20  
 dam loca priuatam exigunt defensionem: et quamuis haec  
 loca diuersis appellationibus contineantur, | unam tamen A 173  
 habent controuersiae condicionem.

*Sunt autem loca publica haec quae inscribuntur ut*  
 SILVAE ET PASCUA PVBLICA AVGVSTINORVM. haec uidentur 25  
*nomi nibus data; quae etiam uendere possunt.*

*Est alia inscriptio, quae diuersa significatione uidetur*  
*esse, in quo loco | inscribitur SILVA ET PASCUA aut FVNDVS B 27*  
 SEPTICIANVS COLONIAE AVGVSTAE CONCORDIAE. haec inscriptio

9. que A. || 10. exiguo A. || publicas AB. || 11. iuri AB. || 17. quae  
 om AB. || 18. locorum A. || 19. mn. controuersia B. || aequae AB.  
 || 20. complura sed his quidam A. || 21. priuata AB. || 22. una  
 A. || 23. controuersia B, controuersiam A. || condicionis AB.

*AB* uidetur ad personam coloniae ipsius pertinere neque ullo modo abalienari posse a re publica. item siquid in tute-  
 (AB) lam aut templorum publicorum aut balneorum adiungitur.

*G*<sup>32</sup> Sunt siluae de quibus lignorum cremia in lauacra  
 5 publica ministranda caeduntur. sunt et loca publica quae  
 in pascuis sunt relictæ quibuscumque ad urbem uenien-  
 tibus peregrinis.

*AB* Habent et res p. loca suburbana inopum funeribus  
 destinata, quae loca cula culinas appellant. habent et  
 10 loca noxiorum poenis destinata. ex his locis, cum sint  
 suburbana, sine ulla religionis reuerentia solent priuati

*B*<sup>29</sup>. (G) aliquid usurpare et hortis | suis adplicare. | de his locis,  
 (A) si r. p. formas habet, cum controuersia mota est, ad |  
 modum mensuræ locum restituit: sin autem, utitur testi-  
 (B) moniis et quibuscumque potest argumentis. (fig.)

*G*<sup>32</sup> Sunt autem loca publica coloniarum ubi prius fuere  
 conciliabula et postea sunt in municipii ius relata. sunt  
 et alia loca publica quae praefecturae appellantur.

*G*<sup>32</sup> Multis modis loca publica dici possunt: sed dum di-  
 20 uersis condicionibus constringuntur, non possunt nisi sua  
 suis locis incidere.

Nam et ubi uis aquae alueo Tiberis prominentem  
 modo insulam fecit, locus est publicus, si siluae etiam  
 sunt iuxta hunc alueum suis circum datae terminibus,

(G) quae communalia nominantur.

*A*<sup>174</sup>. *B* De locis relictis et extra clusis controuersia est sta-  
 tus iniectibi: manifestum est enim de loco agi, sed per  
 aliam personam. loca autem relictæ et extra clusa non  
 sunt nisi in finibus coloniarum, ubi adsignatio peruenit  
 30 usque qua cultum fuit, quatenus ordinatione centuriarum  
*B*<sup>29</sup> intermissa | finitur. ultra autem siluestria fere fuerunt

21. incedere *G.* correxit *Turnebus.* || 26. extrac *Controuersia A.*  
 extraclusis *mn.* *controuersia B.*

et iuga quaedam montium, quae uisa sunt finem colo- AB  
niae non sine magno argumento facere posse. | ergo fines G<sup>33</sup>  
coloniae inclusi sunt montibus. propter quod haec loca,  
quod adsignata non sint, relicta appellantur; extra clusa,  
quod extra limitum ordinationem sint et tamen fine 5  
cludantur. haec plerumque proximi possessores inuadunt  
et opportunitate loci inuitati agrum optinent. tum his  
controuersiae a rebus publicis solent moueri. (fig.) (G)

*De locis sacris et religiosis* controuersia est aequae A<sup>175</sup> B<sup>30</sup>  
status iniecti: agitur enim de locis, sed cum aut sacra 10  
aut religiosa nominentur, statum generalem a iure ordi-  
nario accipiunt. primum enim quaeritur an ea loca ullo  
modo usu capi possint: deinde, quatenus possunt, secun-  
dum locum habent mensurae.

Locorum autem sacrorum secundum legem populi R. 15  
magna religio et custodia haberi debet: nihil enim ma-  
gis in mandatis etiam legati prouinciarum accipere so-  
lent, | quam ut haec loca quae sacra sunt custodiantur. B<sup>31</sup>  
hoc facilius in prouinciis seruatur: in Italia autem den-  
sitas possessorum multum in prouincias facit et lucos sacros 20  
occupat, quorum solum indubitate p. R. est, etiam si in  
finibus coloniarum aut municipiorum. de his solet quaes-  
tio non exigua moueri inter r. p. et priuatos.

Sed et inter res publicas frequenter eius modi con-  
tentio agitur de his locis in quibus conuentus sunt 25  
maiores et aliquod genus uectigalis exigitur.

Nam et de aedibus sacris, | quae constitutae sunt in B<sup>32</sup>  
agris, mutata tantum persona similes tamen oriuntur quaes-  
tiones; sicut in Africa inter Adrumentinos et Tysdrita-  
nos de aede Mineruae, de qua iam multis annis liti- 30  
gant.

9. mñ. controuersia B. || est aequae A, est et aequae B. || 10. iniecti-  
tibi B.

*AB* Sunt et loca sacra quae re uera priuatis finibus rei  
 p. coloni debent. haec plerumque interuentu longe obli-  
 A<sup>176</sup> uionis casu a priuatis optinentur, | quamquam in tabu-  
 (AB) G<sup>33</sup> lariis forme eorum plurimae extant. | si enim loca sacra  
 5 aedificabantur, quam maxime apud antiquos in confinio  
 constituebantur, ubi trium uel quattuor possessionum ter-  
 minatio conueniret. et unus quis possessor donabat cer-  
 tum modum sacro illi ex agro suo, et quantum donas-  
 set scripto sanciebat, ut per diem sollemnitatis eorum  
 10 priuatorum agri nullam molestiam inculcantis populi sus-  
 tinerent. sed et siquid spatiosius cedebatur, sacerdotibus  
 templi illius proficiebat. in Italia autem multi templo-  
 rum loca occupauerunt et serunt.

G<sup>34</sup> Nam lucos frequenter in trifinia et quadrifinia in-  
 15 uenimus, sicut in suburbanis et circa publica itinera  
 (G) AB constituta Moesilea perspicimus. | haec maxime aut in loco  
 urbis aut suburbanis locis a priuatis detinentur. (fig. 40.)

B<sup>33</sup> De aqua plubia arcenda controuersia est | status in-  
 iectibi: per quodcumque enim solum transit, ad ius ordina-  
 20 rium magis respicit condicio eius quam ad mensuras; nisi  
 si per extremitatem fluuii uadat: propter quod statum ge-  
 neralem etiam alium accersire debet et quasi geminatione  
 quadam defendi, quod et per finem eat et sit lis de plu-  
 uia arcenda. haec controuersia per regiones uariis gene-  
 25 ribus exercetur, sed quasi ad eandem respicit condicio-  
 nem. in Italia [aut quibusdam prouinciis] non exigua  
 est iniuria, si in alienum agrum aquam immittas; in  
 B<sup>34</sup> prouincia autem Africa, si transire non patiaris.

A<sup>177</sup> Eiusdem | condicionis est controuersia de cloacis du-

12. multi et 13. serunt] hic omisi Christiana commentatoris. ||  
 18. plubia arcenda mn controuersia B. || iniectitibi pr B. || transitum  
 A. || 20. respicit om A. || 22. et om A. || 25. condicione AB.

*cendis et fossis caecis. quod totum, nisi per finem agatur, ad ius ordinarium pertinet. (fig. 41.)* (AB)

*Si aqua ex pluuiâ collecta riuum fecerit per longinquitatem temporum, et ut solet fieri ripam ex utraque parte mediam secans erexerit, et hoc citra fines alterius; dumque riuus ille liti includitur, possessor uicini agri calumniose sibi uelit fines ad riuum usque defendere, non mediocris exinde controuersiae genus exoritur: sed hoc mensuris est peritia finiendum.* (G)

*De itineribus controuersia est status iniecti: iniectur enim loco quaestio, et defenditur populo quod forte a priuatis possidetur. haec quaestio multipliciter tractatur.*

*Nam in agris centuriatis excipitur limitum latitudo causa itineris. sed cum illi recturas suas per quaecumque loca extendant, hoc est, qua ratio dictauit, per cliuia et montuosa, qua iter nullo modo fieri potest, quae loca fortasse possessori siluae causa sint utilia, horum loco non inique, per quae possit loca commode iri, iter commutant.* 20

*Nam quae sit condicio itinerum, non exigua iuris tractatio est. agitur enim utrumne actus sit an iter an ambitus. per quae loca quid liceat populo, iure continetur.*

*Satis, ut puto, dilucide genera controuersiarum exposui: nam et simplicius enarrare condiciones earum existimaui, quo facilius ad intellectum peruenirent. nunc quem admodum singula et tractari debeant persequendum est. respicio enim quantum sit quod mensuris iniungatur, et puto diligentius exequenda quae ad prou-* 30

10. mn. controuersia B. || est supra scriptum A, om B. || 11. defendetur A. || 25. ex his ea quae Frontini sunt dedi emendatiora p. 34. || 27. ad supra scriptum A, om B. || pertinerent AB.



*AB* dentiam pertinent i nunc artificis. difficillimus autem locus hic est, quod mensori iudicandum est; sed nec minus ille exactus, quod est | aduocatio praestanda. quamquam diuersa sint et longe inter se discernere debeant, *B*<sup>37</sup> prudentiam tamen eandem | artificis habere debent et qui iudicaturi sunt et qui aduocationis sunt praestituri. in iudicando autem mensorem bonum uirum et iustum agere debet, neque ulla ambitione aut sordibus moueri, seruare opinionem et arti et moribus.

10 Omnis illi artifici ueritas custodienda est, exclusis illis similitudinibus quae falsae pro ueris subiciuntur. quidam enim per imperitiam, quidam per inprudenciam peccant: totum autem hoc iudicandi officium et hominem et artificem exigit egregium. erat aequissimum *B*<sup>38</sup> et in aduocationem | eandem fidem exhiberi in controversiam a mensoribus. sed hoc possessores aequo animo ferre non possunt: nam cum his ueritas exposita est, aduersus sinceritatem artis facere cogant. multa sunt in professione quae generaliter pro ueris offerantur, multa *A*<sup>179</sup> 20 que specialiter, quaedam que argumentaliter. coniecturaliter etiam mentiri artifices coguntur.

4. sit *E*. || discernere *AB*. discerni *Huschkius*. || 10. omnes enim artificis *E*, omni enim artifici *Boethius* p. 1540. || exclusi sunt (sint) illi qui falsa pro ueris opponunt. *Boethius*. || 15. exhiberi in controversiam a *AB*, in controuersia *E*. || 18. sunt ergo in *Boethius*. || 19. offerantur *AB*, subiciuntur *E*, adiciuntur per controuersiam *Boethius*. || multa que specialiter om *E* et *Boethius*. || 20. quaedam que *AB*, et quidem quae *E*, om *Boethius*. || argumentaliter et *Boethius*, om *E*. || 21. mentiri artifices *AB*, artifices metiri *E*, superflue metiri (mentiri) artifices *Boethius*, qui post coguntur addit ex superioribus *Frontini* sed totum hoc iudicandi hominem artificem oportebit. || Agenni urbici lib̄ exp. (explicit *B*) *AB*.

**BALBI AD CELSVM**  
**EXPOSITIO ET RATIO OMNIUM** *B*<sup>288</sup> *G*<sup>1</sup>  
*J*<sup>123</sup>  
**FORMARVM.**

**N**otum est omnibus, Celse, penes te studiorum nos-  
 trorum manere summam, ideoque primum sedulitatis meae  
 inpendium iudiciis tuis offerre proposui. nam cum sibi **5**  
 inter aequales quendam locum deposcat aemulatio, nemi-  
 nem magis conatibus nostris profuturum credidi quam  
 qui inter eos in hac parte plurimum possit. itaque quo  
 cultior in quorundam notitiam ueniat, omnia | tibi nota (*B*)  
 perlaturus ad te primum liber iste festinet, apud te tiro- **10**  
 cinii rudimenta deponat, tecum conferat quidquid a me  
 inter ipsas armorum exercitationes accipere potuit. et si  
 meretur publica conuersatione sufferre uniuersorum oculo-  
 los, a te potissimum incipiat: quod si illi parum diligen-  
 tem adhibitam curam esse credideris et in aliqua cessasse **15**  
 uidebimur parte, non exiguum laboris mei consequar fructum,  
 quod te monente malignorum lucri fecerim existi-

1. INC. (*om J*) LIB. BALBI . . . FORMARUM *BJ*, IULIUS FRONTI-  
 NUS CELSO *GP*. *Florentinus nullum habet titulum, Mutinensis*  
*recentissimus M. Iunii Nypsi de mensuris: libri E prima pagina*  
*perit. || FORMARVM] immo mensurarum. uide p. 94,3. || 3. paenes*  
*té P. || nostrorum GM, notitia B, notitiam JV. || 5. iudicio tuo M. ||*  
*nam consequi inter M. || 6. querenda V. || locum deposita aemula-*  
*tione magis M. || emulatio B. || 7. magis om V. || profutura B, pro-*  
*futarum V. || 8. qui inter eos G, inter eos qui M, qui BJV. || pos-*  
*sunt M. || quod BJ. || 9. cultior quorundam sit notitia apud te om-*  
*nia perlaturus liber M. || tibi G, tibi que V, om J. || 10. primus V. ||*  
*festinet JV, festinat ut G, festinat et M. || 11. deponens tecum con-*  
*feret M. || quicquid G, non P. || 12. ipsam armorum exercitationem*  
*M. || et JV, Nam et G, nam M. || 13. publicam conuersationem MV.*  
*|| ut sufferat M. || 14. incipiet V. || diligenter M. || 15. et JV, Et si*  
*in paruo G, ut M. || in aliquam cessare M. || 16. uideamur GM. ||*  
*partem M. || consequamur, proximis fructum . . . existimationem*  
*omissis, V. || 17. existimatione J.*

*GJ* mationem. quaeso itaque, si non est improbum, habeat  
 apud te quandam excusationem, quod non potuerit eo  
 tempore consummari, quo genus hoc instrumenti feruen-  
 tibus studiis nostris disparatum est. omnium enim, ut  
 5 puto, liberalium studiorum ars ampla materia est; cui in  
 hac modica re nequid deesset, ingenti animo admoueram  
 uires. interuenit clara sacratissimi imperatoris nostri ex-  
 peditio, quae me ab ipsa scribendi festinatione seduceret.  
 nam dum armorum magis exerceor cura, totum hoc ne-  
 10 gotium uelut oblitus intermiseram, nec quicquam aliud  
*G2* quam belli gloriam | cogitabam. at postquam primum  
 horticam terram intrauimus, statim, Celse, Caesaris nostri  
 opera mensurarum rationem exigere coeperunt. erant dandi  
 interueniente certo itineris spatio duo rigores ordinati,  
 15 quibus in tutelam commeandi ingens uallorum adsurgeret  
 molis: hos inuento tuo operis decisa ad aciem parte fer-  
 ramenti usus explicuit. nam quod ad synopsis pontium  
*J124* pertinet, fluminum latitudines | dicere, etiam si hostis in-

1. si monere non est improbum *M*. || habeam *JMV*. || 2. quid *V*. ||  
 3. consumari *J*. || quod *JV*. || instrumenti *om GM*. || feruentibus *et*  
 nostris *om JV*. || 4. disputatum est *GM*, deseparatus sum *V*, deesse  
 paratus sum *J*. || enim *om V*. || 5. 6. cui (*om V*) in hac modica est  
 quidem (quid *V*) sed *JV*, cui nequid desit (*add et M*) in hac mo-  
 dica re *G et addito* siquid desit *M*. || 6. admoueram uires *GJV*,  
 ueri *M*. || 7. interea uenit *JV*, iudicis-custodiendum est *M*. || 8. quae  
*om M*. || ab *JV*, in *GM*. || seduceret *JV*, praepediit *GM*. || 9. exer-  
 ceo curam *JV*, exerceor curis *G*, excreor curis *M*. || 10. quidquam  
*V*. || 11. primum *om V*. || 12. horticam *J*. || Celse] celsi *GM*,  
 celestia *JV*. || Caesaris *om M*. || 13. operam *J*. || ratione *GV*. || exi-  
 gente *V*, exercere *G*. || coeperit *V*, coepit *M*, coepi *G*. || 14. interue-  
 niendi *M*. || ordinati *om M*. || 15. tutelam *J*. || comeandi *G*, com-  
 mendandi *M*. || ingens maiorum *M*. || asurgeret *V*. || 16. molis] *sic*  
*GJVV*, moles *M*. || hos inuento (inuento *V*) tuo per operam ad  
 aciem (per ampla daciem *J*) partem *JV*, mox interuentuo (interuentu  
*MP*) operis decisa parte *GM*. || 17. senopsi *V*, notitiam *GM*. || 18.  
 pertinet et *GM*. || latitudinem *G*. || discernere *M*. || hosti *M*, hostis  
 nos *Boethius* p. 1538.

festare uoluisset, ex proxima ripa poteramus. expugnandorum deinde montium altitudines ut sciremus, uenerabilis diis ratio monstrabat. quam ego quasi in omnibus templis adoratam post magnarum rerum experimenta, quibus interueni, religiosius colere coepi, et ad consummandum hunc librum uelut ad uota reddenda properaui. postquam ergo maximus imperator uictoria Daciam proxime reserauit, statim ut e septentrionali plaga annua uice transire permisit, ego ad studium meum tamquam ad otium sum reuersus, | et multa uelut scripta foliis et sparsa artis ordini inlaturus recollegi. foedum enim mihi uidebatur, si genera angulorum quot sint interrogatus responderem 'multa': ideoque rerum ad professionem nostram pertinentium, in quantum potui occupatus, species qualitates condiciones modos et numeros excussi. per que satis ampla

1. uoluisset *om M.* || eos ex *Boethius.* || poterimus *M.* || expugnando rumpere *Boethius.* || 2. ut ... monstrabat] praeesse oratio monstrabat *Boethius p. 1538.* || scirem hos uenerabiles diis oratio monstrabat quam *M,* scirem hanc mihi uenerabilis di rationem monstrabant quos *G.* || 3. diis] *nonne* dea? || quasi] quamuis *JV, om GM.* || in omnibus *GM,* nominibus *JV.* || temporibus *M.* || 4. adorabam. At postquam magnorum deorum *G,* adorabam (anotabam *V*) posita magnarum rerum *JV,* optabam. at postquam magnorum habitum *M.* || experientia *M.* || quibus interueni *om GM.* || 5. relogiosius *J,* religiosius *V.* || excolare coepit *M.* || et *J, om GMV.* || consummandum *JV.* || 6. nunc *V.* || uelud *V.* || properauit *M.* || 7. uictoriam *GM.* || dacicam *GJM.* || reseruauit *V,* reseruabit *J.* || 8. ut e] et *JV,* ad *GM.* || septentrionalem *GM.* || plagæ *JMV,* plagam *G.* || annum uicem *JMV, om G.* || transigere *JV.* || 9. *add* emendatus *ante* ego *J.* || otium *GJM,* utrum *V.* || 10. uelud *G.* uelut Sibyllae foliis exsparsa *Scruerius,* folia *EM. huc usque quid Mutinensis haberet annotauit.* || in artis ordini laturus *GP,* in ordinem artis laturus *E.* || 11. fidum *JV.* || enim *om V.* || 12. si *om EJV.* || quod sint *JV,* quod si *EGP.* || respondere *JV.* || 13. multum *E.* || 14. inquam potui *G, non P.* || condiciones *EG.* || 15. modus *J,* modum *EG.* || numerum *EG.* || excussum persequens satis *E.*

*EGJ* mediocritatis meae opinio seruabitur, si illa uir tantae auctoritatis studentibus profutura iudicaueris.

*E*<sup>(1,6)</sup> 1,17 Ergo nequid nos praeterisse uideamur, | omnium mensurarum appellationes conferamus. [nam mensura non tantum **5** ista de qua loquimur appellatur, sed et quidquid pondere *G* aut capacitate | aut animo finitur mensuram eque quam longitudinem appellant.] quid ergo mensura sit de qua quaeritur, tractemus.

*R*<sup>27</sup> Mensura est conplurium et inter se aequalium in-  
10 teruallorum longitudo finita, ut pes per unciam, per pedem decempeda, per decempedam actus, per passum sta-  
(*G*) dium, per stadium miliarium, | et his similia.

Mensurarum appellationes quibus utimur sunt duodecim, digitus uncia palmus sextans pes cubitus gradus  
*G* passus decempeda actus stadium miliarium. | minima pars  
16 harum mensurarum est digitus: siquid enim infra digitum metiamur, partibus respondemus, ut dimidiam aut tertiam.

*R*<sup>29</sup> uncia habet digitum unum et tertiam partem digiti. pal-  
*J*<sup>25</sup> mus habet digitos IIII, uncias III. sextans, que | eadem

1. illæ *V*. || tanta auctoritatem *E*. || 2. iudicaueris studentibus profutura *G*. || iudicaueritis *E*. || 3. uideamur *EGJV* et *Boethius* p. 1538. *malim* uideatur. || omnium enim *E*. || 4. nam mensurae notantur *E*. || 5. ista *G*, ita et *JV*, ita ut *E*. || appellatur *om J*. || sed *om E*. || quidquid *P*, quicquid *EGJ*. || 6. animi *JV*. || mensura *GJV*, *om E*. || aequae longitudinem mensura *E*. || 7. appellant *GJ*, appellatur *E*, *om V*. || 9. Mensura] *hanc definitionem Iulio Frontino adscribit Boethius* p. 4520. || cumplurium *V*, quam plurimum *E*. || et aequalium inter se *R*. || 10. longitudo] mensura *E*. || finitur. ut *E*, finita. Mensura est ut *G*. || per uncias *GR*, *om E*. || per pedum *R*. || 11. per *xpeda GP*, *om JRV*. || actus per *om R*. || passus *G*. || stadium per stadium *om JRV*, stadium *E*. || 13. Mensuram *V*. || 14. sextans *J*, sexta *E*. || 15. passus *om E*. || Maxima *E*. || pars post mensuram *G*. || 16. earum *E*. || infra *EJRV*, intra *G*. || 18. uncia habet digitum unum et tertiam *Memianus liber apud Rigaltium: om EGJRV*. || digiti *om R*. || 18 - p. 95,2 palmus ... digitos XII ponunt post digitos XVI p. 95,2 *GPR*<sup>29</sup>. || 19. uncia *V*. || Sextan *GP*, sexta *E*. || quae tamen *E*.

dodrans appellatur, habet palmos III, uncias VIII, digitos *EGJR* XII. pes habet palmos III, uncias XII, digitos XVI. in pede porrecto semipedes duo. in pede constrato semipedes IIII. in pede quadrato semipedes VIII. | cubitus habet sesqui- (*E<sub>3</sub>GR<sub>29</sub>*) pedem, sextantes duas, palmos VI, uncias XVIII. | gradus *G<sub>76</sub>R<sub>35</sub>* habet pedes duo semis. passus habet pedes quinque. de- 6 cempeda, quae eadem pertica appellatur, habet pedes x. actus habet longitudinis ped. CXX, latitudinis ped. CXX. stadium habet pedes DCXXV, passus CXXV. miliarium habet passus | mille, milia pedum  $\bar{v}$ , stadios VIII. *G<sub>77</sub>. (GR<sub>27</sub>. 35)*

[Mensurae aguntur generibus duodecim. digitis. digitus est in pede pars XVI. unciis. uncia est in pede pars

1. dutrans *E*, dorans *J*. || palmos tres *om JVR<sub>27</sub>*. || uncias VIII. *V*. || digitos *om E*. || 2. XII] XV *R<sub>29</sub>*. || pes ... XVI *om EJVR<sub>27</sub>*. || in pede porrecto ... semipedes VIII *post tertiam partem digiti p. 94, 18 G*, Unciae XLIII. digiti CCLVI. *E*. || 4. semipedes (sempedes *V*) II. in palmo (II. palmi *JR*) IIII (III *R*) unciae XII. digiti XVI. in constrato (prostrato *JR*) semipedes (sempedes *V*) IIII. palmi VIII. unciae XXIII. digiti XXXII. *JVR<sub>27</sub>*. || 4. in p. q. s. VIII *om VR<sub>27</sub>* (*sed uide infra p. 97, 1*): *add* palmi XLIII. Unciae mille sexcentas. XXVIII. digiti IIII. milia LXVI. qui habet *E*: *etiam add* istam mensuram (Haec omnis mensura *G*) agrorum (*om G*) diligentius (diligenter *G*) et fideliter exquirenda est (sunt *E*). ideoque monemus ut quisquis (ut unus quis *G*) suos fines teneat, non alienos lacessat (lacessit *E*). nam ideo limes agro positus est, litem ut (ut litem *G*) discerneret (discederet *E*) aruis. nam ante Iouem limites non parebant, qui diuiderent agros. uicinorum autem exempla sumite, unde (de quibus *G*) possitis (positis *G*) inculpabiles proferre sententias. nam ideo ager pedibus mensuratur ut ueritas declarentur *EGP*. quibus *GP* subiciunt EXPLICIT EPISTOLA AD CELSUM, Florentinus Explicit praefatio. || 5. INCIPIUNT GENERA LINEAMENTORUM *G*. || 6. duosemis *G*, II. s. *JVR<sub>35</sub>*, II. *R<sub>27</sub>*. || 7. eandem *V*. || pedes *om R<sub>27</sub>*. || 8. in longitudinem *JV*, in longitudine *R<sub>27</sub>*. || latitudinis ped. CXX *om JR<sub>27</sub>* *V*. || 9. DCXXV *GJ*, CXXV *RV*, cd. XXV. XXV *R<sub>35</sub>*. || miliarium *J*. || 10. passus mille *GV*, passus  $\infty$  *J*, passus. I. *R<sub>35</sub>*, I. passus *R<sub>27</sub>*. ||  $\infty$  p. v *V*, pedes  $\bar{v}$  *GJR*. || stad. *V*, stadia *JR*. || 11. *conf. Boethius p. 1520*. || Digitus. digitus *J*. || 12. uncias. s. uncia *V*, uncia. uncia *J*.

**J XII. palmis. palmus IIII. sextantibus. sextans, quae eadem  
 dodrans appellatur, habet uncias VIII, digitos XII. pedibus.  
 pes palmos IIII. cubitis. cubitus pedem semis. gradibus.  
 gradus habet pedes II. s. passibus. passus habet pedes v.  
 5 decempedis. decempeda pedes x. actibus. actus habet pe-  
 des CXX. stadiis. stadium habet pedes DCXXV. miliaris. mi-  
 liarium habet p. v̄.**

Pes prostratus sic obseruabitur. ducis longitudinem  
 per latitudinem: facit embadon.

**10 Pes quadratus sic obseruabitur. longitudinem per la-  
 titudinem metiemur, deinde per crassitudinem: et sic effi-  
 cit pedes solidos.**

Pes quadratus concavus capit amforam trimodiam.

In centuria agri iugera CC, modii DC. in circuitu ped.  
**15 VIIIIDC habet. in ea pedum IIICCC per IIICCC, passus CCCCLXXX  
 per CCCCLXXX, actus XX per XX, cubita OODC per OODC.**

Pedes ut in cubitos redigamus, semper duco octies,  
 et sumo partem XII: erunt cubita. cubita uero ut in pe-  
 des redigamus, semper duco duodecies, et sumo partem  
**20 octauam: erunt pedes.]**

**GJ126 R35 Mensurae aguntur generibus tribus, per longitudinem**

1. pal. s. Palmus IIII *V*, palmus. Palmus IIII *J*. || sextas. Sextas quae  
*J*, Sextans s quae *V* *omisso* sextantibus. || 2. uncias *V*, = *J*. || pe-  
 dibus *om* *V*, pes. s. *J*. || 3. cubitus. s. cubitus *V* et s *omisso* *J*. || 3. 4.  
 Gradus. gradus *J*. || 4. passus. passus *J*. || 5. decempeda. Decempeda  
*J*. || actib. s. actus *V*, actus. Actus *J*. || 6. stad. s. stadium *V*, stadi-  
 um. Stadium *J*. || miliar. s. miliarium *V*, miliarium Miliaris *J*. || 7.  
 pedes v̄ *J*. || 8. obseruatur *V*. || cuius longitudo *JV*. || 9-11. facit ...  
 per latitudinem *om* *V*. || 10. Pes prostratus *J*. || 13. concavus *V*. ||  
 anfora *V*, amphora *J*. || trimodia *JV*. || 14. modi *J*, mod. *V*. || ped.  
 VIII.DC. *V*. || 15. habet. in ea] Haec est linea *J*, hac linea *V*. ||  
 IIICCC per ... per CCCCLXXX] II.CCCC.LXXX per CCCLXXX *V*. ||  
 16. cubita *J*, cubit. *V*. || 16. 17. per OODC. Pedes] ped. *J*, p. *V*. ||  
 17. cubita *J*, cubit. *V*. || 18. parte *J*. || erunt cubit. uero *V*, erunt  
 cubita Cubita uel *J*. || 19. parte octaua *J*.

et latitudinem et altitudinem. hoc est rectum planum so- *GJR*  
lidum. (fig. 68.) rectum est cuius longitudinem sine lati-  
tudine metimur, ut lineas, porticus, stadia, miliaria, flu-  
minum longitudes, et his similia. (fig. 69.) planum est  
quod Greci epipedon appellant, nos constratos pedes; in 5  
quo longitudinem et latitudinem habemus; per quae me-  
timur agros, aedificiorum sola, ex quibus altitudo aut cras-  
situs non proponitur, ut opera tectoria, inauraturas, ta-  
bulas, et his similia. (fig. 70.) solidum est quod Graeci  
stereon appellant, nos quadratos pedes appellamus; cuius 10  
longitudinem et latitudinem et crassitudinem metimur, ut  
parietum structuram, pilarum pyramidum aut lapidum ma-  
terias, et his similia. (fig. 71.) | *(GR)*

Omnis autem mensurarum observatio et oritur et de- *J127*  
sinit signo. signum est cuius pars nulla est. haec est om-

1. et prius om *R*. || et altitudinem *J*, et crassitudinem *GR*, om *V*. ||  
solidum] add hi semipedes IIII. palm. XVIII. unc. c. XLIII. Digit.  
CCLVI. in pede quadrato. semipedes VIII. palmi LXIII. = ∞. cc.  
XLVIII. digiti IIII. xcvi. LXIII. *V*. Hii semipedes IIII palmi XVIII.  
<sup>xiii.</sup> <sup>xxxii.</sup>  
uncias cxliiii. Digiti cclvi. in pede quadrato semipedes VIII. palmi  
<sup>xq.</sup> <sup>xcviii.</sup> <sup>lxiii.</sup>  
lxiii. = ∞ccxxviii. Digiti IIII xcvi. *J*. || 3. metimur *J*. || lineas,  
perticas *Goesius*, itaque *R* idemque *p. 27*, lineae porticus *Boe-  
thius p. 1520*. || et fluminum *R*. || 4. latitudes *GR* et *Boethius*.  
|| 5. epipedon *J*, epipedum *V*. || prostratos *JV*. || 6. habemus *J*,  
habeamus *GRV*. || per quem *J*. || metimur *J*, metiamur *V*, etiam  
*GR*. || 7. aedificiorum areae absque tectoriis operibus et laque-  
aribus ac tabulatis et his similibus *Boethius p. 1520*. || 8. praeponi-  
tur *R*. || inauratas *JR*, inauratas *V*. || statuas *R*. || 9. quod stereon  
appellatur *V*. || 10. pedes om *V*. || 11. et prius om *JV*. || latitudi-  
nem om *J*. || 12. parietum structuram et pilam et lapides et ma-  
ceriam itemque res cauas *R p. 27*. || instructuras *JV*. || pyrami-  
dumque, nec non etiam macerie lapidum *Boethius p. 1521*. || aut  
lapidum om *JV*. || macerias *G*, maceries *R35*. || 14. desinunt *V*. ||  
15. hoc est *J*.



*J* nium extremitatum finitima contemplatio. signum autem sine parte est initium, a quo omnia incipiunt.

Extremitas est quo usque uni cuique possidendi ius concessum est, aut quo usque quisque suum seruat. (fig. 72.)

5 extremitatum genera sunt duo, unum quod per rigorem observatur, alterum quod per flexus. (fig. 73.) rigor est quidquid inter duo signa ueluti in modum lineae rectum perspicitur; per flexus, quidquid secundum locorum naturam curuatur, ut in agris archifiniis solet. decumanus est

10 longitudo rationalis, itemque cardo, constitutis in unum  
*G78R* | binis rigoribus, singulis spatio itineris interueniente. nam quidquid in agro mensorii operis causa ad finem rectum fuerit, rigor appellatur: quidquid ad horum imitationem in forma scribitur, linea appellatur. (fig. 74.)

*J128* Linea est longitudo sine latitudine, lineae autem fines  
 16 signa. ordinatae rectae lineae sunt quae in eadem plani-

1. extremitatum *V*. || 2. suae partis *V*. || est unctum *JV*. || 3. quod usque *JV*. || 4. quod usque quaque qua suam seruat *V*, quod usque una quaeque res qualitatem suam seruat *J*. || 5. Extremitatum *V* et *Boethius*. || pro rigore *Boethius* p. 1517. || 6. et aliud *Boethius* 23 et 28 b, et alterum *idem* p. 1517. || rigoris est *Boethius* 23 b. || 7. in duo *J*. || ueluti apud *Boethium* p. 1517, uel *JV* et *Boethius* b, et *Boethii codex m*. || directum *Boethius* p. 1517. || 8. praespicitur *JV*, et pars librorum *Boethii*, prospicitur p. 1517. || flexuosum *Boethius utrobique*. || quicquid *Boethius*, quod qui *JV*. || naturam locorum *Boethius* b. || natura *J*. || 9. curuantur *V*. || ut *om J*. || arcifiniis *V*. || decumanus *J*. || 10. item quod cardo *V*. || constitui si omnem *JV*. || 11. binis... interueniente *V* et *J*, qui tamen singuli habet: Bini rigores [sunt quando *Boethius*] singulis spatiis interuenientibus (int. spac. *R*) per quibus (quos *R*) (interu. tendunt ut *Boethius*) itinera plerumque pergunt (peragunt *R*) *GR* et *Boethius* p. 1517. || 12. quidquid *P*, quicquid *G*. || in agris *V*. || mensorii *R*, mensori *G*, mensoris *JV*, a mensore *Boethius*. || operis *om JV*. || causa *om RV*. || aut finium *JV*. || 13. ad eorum *R*. || 14. in formam *JV*. || scriber. *V*. || 15. finis *P*, *om V*. || 16. ordinata *GPR*, ordinant *JV*. || rectae *om JV*. || eadem *om Boethius* 28 b. || planitiae *GJPR* et *Boethius*.



tia positae et eiectae in utramque partem in infinitum non *JR* concurrunt. (fig. 75.)

Linearum genera sunt trea, rectum, circum ferens, flexuosum. (fig. 76.) recta linea est quae aequaliter suis signis rectis posita est; circum ferens, cuius incessus a 5 conspectu signorum suorum distabit. (fig. 77.) flexuosa linea est multiformis, uelut aruorum aut iugerum aut fluminum; in quorum similitudinem et arcifiniorum agrorum extremitas finitur, et multarum rerum similiter, quae natura inaequali linea formata sunt. (fig. 78.) 10

Summitas est secundum geometricam appellationem *G79* quae longitudinem | et latitudinem tantum modo habet, *J129* summitatis fines lineae. (fig. 79.) plana summitas est quae aequaliter rectis lineis est posita. (fig. 80.) omnium autem summitatum metiundi obseruationes sunt duae, enormis 15

1. et eiectae *R*, electae *GP*, adiectae *JV*, flexae *Boethius*. || utraque *JV* et *Boethius*. || parte *J* et *Boethius*, om *V*. || in om *GP*. || in infinitum om *Boethius*. || 3. treia *G*, trea *P*, tres *J*. || 4. in suis *Boethius* p. 1516, non p. 28 b. || 5. rectis *JV*, om *GR* et *Boethius* utrobique. || incessu a *P*, incessum a *R*, ingressus a *JV*, incensura *Boethius* 28 b. || 6. conspectum *G*, conspectum *P*, conspectus *Boethius*. || distaut *G*. || linea om *R*. || 7. multis formis *Boethius* 28 b. || uelut arborum aut (om *Boeth.*) signorum aut fluminum *GJRV* et *Boethius* 28 b, uelut arborum aut fluminum ceterorumque signorum *idem* p. 1517. || 8. similitudine *GJR*. || archifiniorum (archifinorum *V*) extremitas *JV* et *Boethius* 28 b, artissimorum agrorum extremitas *R*. || 9. multarum rerum] multarum *GJV* et *Boethius* 28 b, multorum *R* et *Boethius* p. 1517. || quae similiter inaequali linea sunt formata naturaliter *Boeth.* p. 1617. || 10. lineae *V*. || finita *R*. || 11. aperitionem *V*. || 12. et altitudinem *Boeth.* 28 b. || tantum modo (om *V*) habet *JV*, habet tantum modo *GR* et *Boethius* 28 b: differt *Boethius* p. 1517. || 13. fines *GJR* et *Boethius* p. 1517, finis *PV* et *Boethius* 28 b. || lineae *GJP* et *Boethius* b, lineae sunt *R* et *Boethius* p. 1517, linea est *V*. || plana *JPRV*, plena *G*, utrumque *Boethius* b, plana uero *Boethius* 1517. || 14. aequalem *V*. || 15. summitatum *G*, summitatum *JRV*. || mentiundi *V*, in metiundo *Boethius*.

*GJR* et liquis; enormis, quae in omnem actum rectis angulis continetur; (fig. 81.) liquis, quae minuendi laboris causa et salua rectorum angulorum ratione secundum ipsam extremitatem subtenditur. (fig. 82.)

*G<sup>80</sup>* Genera angulorum rationalium sunt tria, rectum ebes acutum. haec habent species VIII; rectorum linearum tres, rectorum et circumferentium tres, circumferentium tres.

*J<sup>130</sup>* Rectorum ergo | linearum species angulorum generis sui tres, recta ebes acuta. (fig. 83.) rectus angulus est 10 eutygrammos, id est ex rectis lineis comprehensus, qui Latine normalis appellatur. (fig. 84.) quotiens autem recta super recta linea stans ex ordine angulos pares fecerit, et singuli anguli recti sunt, et stans perpendicularis eius lineae super quam insistit est. cuius sede si subtendens linea

1. enormis] inamis *J*, inames *V*. || per omne latus rectis lineis *Boethius* p. 1517. || 3. ratione angulorum *GR*. || ipsa extremitate *G*, non *P*, ipsas extremitates *Boethius*. || 5. rationabilium *R*. || 5 et 9. hebes *G*, *póstea* ebes. *semper* ebes *P*, hebes *JRV*. || 6. haec habet *JV*, et (haec autem) habent *Boethius* p. 1516 et 28 b. || 6 - 8. Rectorum linearum tres, rectorum et flexuarum tres, rectorum et circumferentium linearum species angulorum *V*, rectorum linearum tres rectorum et circumferentium IIII linearum species angulorum *J*, rectorum linearum tres rectorum et circumferentium tres. ebes a circum (uel ebes arcum) ferentium linearum species angulorum tres *Boethius* b. *confer eundem* p. 1516. || 8. generis sui *J*, sui generis *V*, om *GR*. || 10. eutygrammus *J*, eutygrammus *V*, ethygrammos *GR*, eotygrammus *Boethius* 28 b. || ex om *Boethius* p. 1516. || qui . . . appellatur om *V*. || 11. latitudine *Boethius* b, a latinis *R*. || rectam (rectam *P*, recta linea *R*), super rectam lineam *GR*. || 12. stans *V* et *Boethius* 1516, trans *GJR* et *Boethius* b. || ex ordine *JV*, ordinem *GR*, ordine uel ordinem *Boethius*. || pares angulos *V*. || et *GR*, ut *P* et *Boethius*, om *JV*. || 13. sint *JPR* et *Boethius*. || et instans *JV*, exstans *Boethius* p. 1516, et linea *Boethius* b. || eius lineae . . . p. 101, 1. perpendiculari om *Boethius* b. || eius *GV*, esse ius *J*. || 14. supra *J*. || uertex est *Boethius* p. 1516. || a cuius *Bachetus* apud *Rigallium*. || sedi *R*, side *JV*.

perpendiculari fuerit iniuncta, efficit triangulum recto an- *GJR*  
 gulo. (fig. 85.) ebes angulus est plus normalis, hoc est  
 excedens recti anguli positionem, et qui, si triangulus se-  
 cundum hanc positionem constitutus fuerit, perpendiculara-  
 rem extra finitimas lineas habeat. (fig. 86.) acutus angulus 5  
 est compressor recto; qui si a recta linea, quae sedis  
 | loco fuerit, rectam lineam secundum suam inclinationem *R*<sup>36</sup>  
 emiserit, similique cohibitione rectam lineam in occursum  
 exceperit, efficiet triangulum qui perpendiculararem intra  
 tres lineas habebit. (fig. 87.) | rectus ergo angulus est *G*<sup>81</sup> *J*<sup>131</sup>  
 normalis, ebes plus normalis, acutus minus normalis. (fig. 88.)

Rectarum linearum et circumferentium species angu-  
 lorum generis sui tres, recta ebes acuta. (fig. 89.) quae-  
 cumque autem linea in dimensione medium secans circu-  
 lum per punctum transiens ad circumferentem lineam pa- 15  
 res alternos secundum suam speciem rectos angulos faciet.  
 (fig. 90.) ebetes angulos faciet generis sui quaecumque or-  
 dinata dimensionem lineam intra semicirculum, in eo tamen

1. perpendicularis *GJRV* et *Boethius b.* || iniuncta *V*, iuncta *Boe-*  
*thius.* || efficiet *J* et *Boethius b.* || triangula recta angulo *Boe-*  
*thius b.* || 2. plus *om Boethius b.* || 3. et qui . . . hanc positionem  
*om Boethius b.* || et qui si] et quia si *G*, et quasi *JPRV*, quia et  
 si *Boethius.* || 4. per pendiculare *GR*, perpendicularis *Boethius b.*  
 || 5. habent *V*, habebit *GR* et *Boethius.* || 6. sedes *GJ.* || 8. cohi-  
 bitionem *J.* || in hoc (hac *V*) cursum *JV.* || 9. exceptit *V.* || per-  
 pendicularem post lineas *R.* || intra tres *GJR* et *Boethius p.*  
 1516, inter finitimas *V.* || 10. Triplex est angulus. hebes et acu-  
 tus. Rectus *V.* || ergo *GR* et *Boethius p.* 1516, *om JV* et  
*Boethius b.* || 11. normaliter, ebes angulus est plus normalis, acu-  
 tus angulus *Boethius b.* || 13. generis sui post tres *GR*, sunt  
*V.* || recta *om V.* || hebes et *V.* || quacumque *V.* || 14. demen-  
 sione *J*, dimensionem *G.* || circum *JV*, circum *GR.* || 15. per iunc-  
 tum *G.* || transeat ad *R*, transferat ad *G.* || pares altero et *JV*, par  
 est (parem *R*) altero *GR*, partes altero *P.* || 16. speciem] *add* al-  
 trinsecus *R.* || 17. facient *JV.* || 18. dimensionum *V*, dimensione  
*GR*, demensione *J.* || in *JV*, erit in *GR.* || tantum *V.*

- GJR** spatio quod inter se et lineam quae per punctum semicirculi transiet interiacebit. (fig. 91.) quotiens intra semicirculum linea fuerit ordinata dimensionis lineae, acutos angulos faciet generis sui, quos in circumferentia cludet.
- J<sup>132</sup>** (fig. 92.) | rectorum ergo et circumferentiarum linearum anguli rectus ebes acutus; rectus, quoniam recta linea quae per punctum ad circumferentiam peruenit, medium secat circulum et utraque parte pares angulos diuidit; ebes et acutus ideo quod ordinata dimensionis linea intra semicirculum inferiores facit angulos maiores: nam quos intra circumferentiam cludet, minores. (fig. 93).
- G<sup>52</sup>** Circumferentiarum linearum species angulorum generis sui tres, recta ebes acuta. (fig. 94.) quotiens ex uno duorum punctorum diastemate duo circuli pares exeunt, ad 15 conexiorem circumferentiarum interiores rectos angulos facient; (fig. 95.) ebetes exteriores, qui sunt sescontrarii rectis: acuti anguli sunt lunati, qui inter rectos et ebetes 133 includuntur. (fig. 96.) | circumferentiarum linearum rectos angulos ideo quod si tres circuli pares inter se fuerint 20 aequali diastemate conexi, intra scriptos angulos pares

1. quod *RV*, quae *J*, qui *G*. || linea *J*. || quae per *om V*. || punctum *V*. || 2. transisset *V*. || infra semicirculum *GR*. || 3. in ea fuerit *G*, fuerit linea *R*. || dimensionis lineae *V*, dimensionis linea *J*, dimensione *GR*. || 4. angulos facient *JV*, faciet angulos *R*. || cludet *R*. || 5. anguli sunt *R*. || 6. rectum ebes acutum, rectum *G*. || rectam lineam *JV*. || 7. 8. circulum secat *V*. || 8. parti *V*. || ebes et acutus *addidi*. Ideo ebes *R*. || 9. dimensionis *V*, dimensionis *J*, dimensione a recta *GR*. || lineae *J*. || 11. circumferentia *J*, circum *V*. || cludit *GR*. || 13. ter *V*, *om R*. || acuta] *add hoc modo sunt R*. || 14. diastema *G*. || circuli pars *V*, pares circuli *GR*. || 15. conexiorem *P*, conexiorem *GR*, cognitionem *JV*. || angulos *om V*. || 16. faciunt *GR*. || Hebetis *V*. || sunt qui *V*. sunt *om R*. || recontrarii *JV*, contrarii *GR*. || 17. angulis *J*. || qui *JV*, hi *GR*, hii *P*. || 18. rectus angulus *GR*. || 19. pares fuerint inter se aequali (aeq. *PR*) *GR*. || 20. conexi *JRV*. || intra se *G*,



alternos habebunt, per quorum signa si rectae lineae intra scribantur, in partes quas circulorum conexio consummet medias diuident. ebetes angulos exteriores, quod sunt omnibus intra scriptis maiores. lunati autem acuti, quod exilissima tenuitate finiuntur. (fig. 97.) 5

Rationalium linearum genera angulorum haec sunt. quibus si flexuosa linea iniungatur, faciet species angulorum secundum suam inaequalitatem complures: (fig. 98.) omnes tamen illae inaequalitates rationalibus lineis comprehendendi et diuidi possunt. [flexuosa autem linea sicut elicis aut cornualis.] (fig. 99.) | nam flexuosa linea ad mensuram redigitur, quem admodum ipsius loci natura permittit, qua proxima est rectae lineae adque circumferenti | circulari, si terminibus arboribus notatis aut fossis aut uis aut iugis montium et diuergis aquarum fines obseruabuntur. (fig. 100.) 10  
(GR) E<sub>31,19</sub>

Angulus autem omnis species capit duas, planam et solidam. (fig. 101.) planus angulus est in planitia duarum linearum adtingentium, sed et non in rectum positarum; alterius ad alteram inclinatio. (fig. 102.) solidus angulus est 20 cuius planitiae altitudo adiungitur aut aequatur. (fig. 103.)

1. alternos] altero *GR*, alter altero *J*, altero altero *V*. || habebit *JV*. || intra *JV*, intra se *G* et post scribantur *R*. || 2. conexio *P*, conexio *GJRV*. || 3. medios *RV*. || quod] qui *R*. || 4. Lunati *R*, lunatis *V*. || 6. Rationalium *R*. || 8. complures *om GR*. || 9. illes *J*. || aut comprehendendi aut *V*. || 10. sicut aeliciis (eliciis *P*, elicis *R*) aut cornualis *GR*, sicut dilicis aut cornualibus *J*, siq delicis *V*. || 12. natura ipsius, *omisso* loci, *E*. || 13. est *om V*. || adque *V*, atque *J*, quae *E*. || circouferente *J*, circumferentem *V*. || circulari si] circulari *JV*, singulari circulari *E*. || 14. terminibus... 16. obseruabuntur] flexuosa linea quae proxima est rectae lineae *E*. || 17. planam et solidam *E*. || 18. est angulus *V*. || in planitiae *JR*. || duae lineae *V*. || 19. attingentium *EGR*. || sed non *GRV*, se et non *E*. || 20. ad alterum *E*, ad altera *J*. || inclinati *EG*, inclinat *J*. || nam solidus *GR*. || 21. planities *J*, planiciei *R*. || altitudo diangura ut aequatur *E*. || aequaliter *R*.

**EGJR** Forma est quae sub aliquo aut aliquibus finibus con-  
(E<sup>31,27</sup>) tinetur. |

E<sup>31,10</sup>  
G<sup>20</sup>

Formarum genera sunt quinque. unum quod ex flexuosa linea continetur. alterum quod ex flexuosa et rationalibus. tertium quod ex circumferentibus. quartum quod

(G<sup>23</sup> R) ex circumferentibus et rectis. quintum quod ex rectis. | horum generum sunt species multitudinis infinitae. | (fig. 104.)

J<sup>135</sup>

Flexuosarum linearum formae species habent multas (E<sup>31,17</sup>) in infinitum. |

10 Aequae multas ac uarias figuras habent formae, quotiens flexuosae lineae rationalis siue recta siue circularis linea interuenit. (fig. 105.)

E<sup>31,28</sup>

G<sup>23</sup> R

Circumferentium linearum formae aliquae sunt sine angulo, aliquae uno, aliquae duorum, aliquae trium, ali-

E<sup>32</sup> quae quattuor, | et aliquae super hunc numerum singulis

16 angulis accedentibus ut plurimum in infinitum. forma est sine angulo circuli unius plurimum. circulus autem est plana forma ab una linea comprehensa, ad quam ab uno signo

R<sup>37</sup> intra formam posito omnes accedentes rectae lineae sunt

1. sub aut aliquo aut R. || 3. quinque sunt genera G p. 20. || 4. rationalibus JR. || 5. quartum quod ex circumf. om ER. || 6. et om V. || quintum] quartum ER. || quod om V. || rectis] add circumferentibus et flexuosa. Quintum quod ex solis et pluribus flexuosis R. || 7. generum om G. || multitudines JV, om G. || 8. Ex flexuosarum E. || forma et species habet JV, forma species habet E. || 9. in om EJV. || 10. Aequae (atque J, adque V) multas... interuenit JV, om E. || habet forma. Quae quotiens JV. || 11. rationalis J, nalis V. || 12. inuenit JV. || 13. linearum aliquae (aliquando V) sunt JV, formarum aliquae (aliae R) sunt GR, formarum aliae sunt lineae E. || 14. aliquae uno EJ, aliquae (aliae R) unius GR, aliquando uno V. || 14. 15. aliae R semper. || 15. et om GR. || super] sub E. || 16. accidentibus JV. || ut plurimum E, in plurimum JV, usque GR. || in om EJ. || 17. plurimum E. || autem om V. || est om R. || plana lineae forma V. || 18. ab EJV, sub GR. || ad quam] adque V, atq. EGJR. || 19. positae EG, om JV. || accidentes JRV. || sint V.

inter se pares. (fig. 106). ex pluribus circulis forma sine *EGJR* angulo, ut harenae ex quattuor circulis; (fig. 107.) | ex *G<sup>84</sup>* pluribus quam quinque, ut in opere picturarum aut architectura. (fig. 108.) forma anguli unius ex tribus circinis, ut in opere marmoreo. duorum | angulorum forma e duo- *J<sup>136</sup>* bus circinis, (fig. 109.) trium angulorum ex tribus circinis, (fig. 110.) quattuor angulorum ex quattuor circinis, (fig. 111.) reliquae accedentibus singulis plurilaterae in infinitum. (fig. 112.)

Rectarum linearum et circumferentium [forma sine 10 angulo] duorum laterum totidemque angulorum forma est ex recta linea et circumferenti semicirculo. (fig. 113). [rectarum linearum et circumferentium formae sine angulo lateris unius, duorum angulorum ex duobus lateribus, trium angulorum ex tribus lateribus, quattuor ex quattuor, 15 reliquae singulis accedentibus plurilaterae.] (fig. 114.) | tri- *J<sup>137</sup>* latera forma est trium laterum totidemque angulorum ex duabus rectis lineis et una circumferenti, (fig. 115.) uel ex

1. ex plurimis *E*. || formae *E*. || sine angulive aerae ex *V*, sine angulo ut in hac re ex *E*, sine angulo ut arthenae ex *P*. || 2. circulis] angulis *E*. || quam quinque]. IIII. *E*. || 3. epicturam *J*, est picturam *V*. || aut architectura *G*, aut arcipictura *J*, om *E*. || 5. ut . . . marmoreo om *GR*. || forma e] formae *EGR*, forma *JV*. || 6. trium ex *GRV*. || 8. reliquae accidentibus singulis (om *V*) pluralitates (pluritates *J*) et infinitum *JV*, reliqua ea colentibus singulis in pluribus et infinitum *E*, reliqui (Reliquae *R*) ex multis in infinitum *GR*. || 10. Rectarum . . . sine angulo om *EJV*. || 11. duorum angulorum laterumque totidem forma *E*. || forma . . . 12. semicirculo] ex duabus rectis lineis et una circumferenti uel ex duabus circumferentibus et una recta *R*. || 12. circumferenti (circumferentiae *J*) aut semicirculis *JV*, circumferentibus circulis *E*. || rectarum . . . 16. plurilaterae om *EGR*. || 15. ex tribus lateribus quattuor *J* et, qui addit angulorum, Memnianus apud Rigaltium, om *V*. || 16. accidentibus *JV*. || plurilaterae *J*, pluraliter æ *V*. || 16. trilatera . . . p. 106, 3. et recta om *R*. || 16. Trialatera *E*. || 18 - p. 106, 3. ex duabus circumferentibus (circumferentis *V*) et una recta, ex duabus ergo rectis et una (una a *J*) circumferentibus *JV* || 18. lineis rectis et in una *E*. || uel *G*, et *E*.



**EGJR** duabus circumferentibus et una recta. ex duabus ergo  
 rectis et una circumferenti (fig.) ex duabus circumferentibus  
*Gss* et recta. (fig.) | quadrilatera forma est quattuor laterum  
 totidemque angulorum ex quattuor lineis comprehensa, ut  
 5 duabus rectis et duabus circumferentibus. (fig. 116.) plu-  
 rilatera forma est quae plus quam quattuor lineis com-  
 prehensa est, ut quinque laterum totidemque angulorum  
 (GR) ex duabus rectis et tribus circumferentibus, (fig. 117.) |  
 ex tribus rectis et duabus circumferentibus. et quaecum-  
 10 que huic formae accedentibus singulis angulis et late-  
 (E) ribus similis fuerit, plurilatera appellatur. (fig. 118.)

Planarum autem et rectis lineis comprehensarum aliae  
 sunt trilaterae, aliae quadrilaterae, aliae singulis adiectis  
 super hunc numerum plurilaterae in infinitum. trilatera  
 15 forma est quae tribus rectis lineis continetur. trilatera-  
 rum formarum et ex rectis lineis comprehensarum species  
 sunt quattuor. una qua rectus angulus continetur, et ef-  
 J138 ficit | triangulum recto angulo, quod Graeci orthogonion  
 appellant. (fig. 119.)

20 . . . . .  
 plurilatera forma est quae plus quam quattuor rectis li-  
 neis sub qualicumque specie continetur. . . . .  
 . . . . .  
 quinque, quam formam Graeci pentagonon appellant. (fig.  
 25 120.) amplioribus quoque formis apud Graecos nomina

1. ex duabus ergo . . . 3. et recta *E*, om *G*. || 4. ex] et *E*. || quattuor . . .  
 ut om *GR*. || comprehensae *V*. || ut rectis et duabus *V*, aut duabus  
 rectis *EJ*. || 5. duabus circumferentibus et duabus rectis *GR*. || 6.  
 quae om *E*. || comprehensa est *JV*, comprehensa *E*, continetur *GR*.  
 || 7. quinque *EGR*, duo *J*, duorum (*i. e.* 11 pro u) *V*. || 8. ex tribus  
 circumferentibus et duabus rectis *GR*, om *E*. || 10. accidentibus *J*. ||  
 angulis om *E*, ante singulis *V*. || 11. similiter fuerint *E*. || plurali-  
 ter *EJ*. || 12. alia erunt trilatera *JV*. || 13. alia *V*. || quadrilatera *JV*.  
 || alia *V*. || 14. plurilatera *J*, pluralitate *V*. || in om *J*. || 17. quae  
 rectis angulis *JV*. || 18. quid *V*. || 24. pentagonon *V*.

ab angulis dantur, ut hexagono heptagono et super hunc *J* numerum compluribus. has nos plurilateras appellamus adiecto angulorum numero, ut sex angulorum et septem. et quantumcumque super hunc numerum auxeris, eandem appellationem utamur. (fig. 121.) 5

Alia species est formae per quam frequenter archifiniorum agrorum quadratura concluditur ex rectis angulis [ex] pluribus quam quinque, accedentibus super hunc numerum in quantacumque multitudine cogitaueris.

[Qualemcumque rectorum angulorum formam rectis 10 lineis comprehendere.

Ex data recta linea ducere posito signo . . . . .  
. . . . . relato in utramque partem circino, aequali punctorum diastemate (fig. 122.) | circulos scribere oportet, per quorum connexionem recta linea transeat factura 15 normales in data linea angulos. (fig. 123.) sed quo in rectorum linearum forma circularis linea non interueniat rectis, a circumferentiarum parte chiasmi cuiusdam ratione utamur. (fig. 124.)

Quod si ab eadem recta linea ducenda fuerit quae 20 rectum angulum faciat, ex quolibet puncto qui per caput recta linea transeat rectam lineam eicere, per cuius signum quod est in circumferentem lineam a capite rectae lineae recta linea transeat factura in data linea rectum angulum.

1. ab *addidi*. || exagonon eptagonon *J*, hexagonum heptagonum *V*. || supra *V*. || 2. plurilatera *JV*. || 3. ut hexangulorum *V*, ut exangulorum *J*. || 4. et *J*, om *V*. || auxerit *JV*. || eadem appellatione (appellationum *V*) metiamur *JV*. || 6. Aliae species et formae *V*. || archifiniorum *V*. || 7. concluderunt *V*. || 8. accidentibus *J*. || 9. in quantum cunque multitudinem *J*. || 10. forma *J*. || 13. lato *V*. || utraque *J*, utroque *V*. || parte *JV*. || circinio *V*. || 14. iunctorum *JV*. || circulus *J*. || 15. connexionem *V*, connexione *J*. || 16. normalis in recta *JV*. || angulus *J*. || sed quoniam rectorum *V*. || 17. interuenit *J*. || 18. parte chiasmis eiusdem rationis *J*, partem chiasinis eiusdem rationem *V*. || 21. iuncto *JV*. || 22. transeat *V*. || rectam lineam . . . 24. transeat om *V*.

*J* (fig. 125.) in hanc autem rationem subiata circumferentia  
*J*<sup>140</sup> chiasmis utendum est. | nam quod ad extremam lineae  
 normationem pertinet, uulgaris consuetudinis est sex octo  
 et decem: haec de qua supra disputauius (fig. 126.) cir-  
 5 culi ratio magis artificialis est, quae numeros non prae-  
 finit: habemus enim apud Eucliden, quocumque loco ad  
 circumferentem lineam ex signis dimensionis duae lineae  
 concurrerint, normam facturam.]

## HYGINI.

.....  
*G*<sup>18</sup> Nam decumanum limitem traxerunt, sicut *Higenus*  
 10 *describit*, ab occidente in orientem, cardinem uero a me-  
 ridiano in septentrionem duxerunt.

.....  
 Nam et alibi limites facti sunt ab his qui solis ortum  
 et occasum secuti sunt. quos fefellit ratio geometriae.  
*G*<sup>19</sup> *mihi tamen*, | sicut *Higenus* constitui decreuit limites, ita  
 15 rationabile uidetur, ut decumanus maximus in orientem  
 crescat et cardo maximus in meridianum.

.....  
*G*<sup>24</sup> Rigor enim naturalis est. qualiscumque enim rigor  
 interuenit constituentibus limites, rarioribus locis terminos  
 posuerunt. et seruari iubetur rigor, si inuentus fuerit de

2. chiasinis *V*. || 5. quā *V*. || 6. Euclidem *JV*. || 7. demensionis *J*. ||  
 8. concurrunt *V*. || norma *V*, nonma *J*. || Explicit liber Frontonis  
 primus *JV*. || 10. a meridianum in septentrione *G*. || 12. immo acti.  
 || 15. decūmanus *G*. || 17. rigor naturalis qui efficitur margine su-  
 percillii. ita in expositione terminorum p. 184 *G* collis riguram,  
 id est iugum.

triginta pedum altitudine, ut ne ab utro possessore tan- *G*  
 gatur: quod si plus de xxx pedibus patuerit, iam collis  
 est. . . . .  
 quod exigit ut superior possessor in planum usque des-  
 cendat et sibi defendat omnem deuexum locum. hoc enim *5*  
 lex propter malignitatem inferioris possessoris instituit, ne  
 aut arando aut fodiendo superioris possessoris terras in-  
 uaderet.

Termini quoque quibusdam locis positi sunt, ut ab  
 uno ad unum dirigantur, per pedes a cccxx et supra us- *10*  
 que ad cccclxxx et infra hoc, silicei. nam Tiburtini dis-  
 tant a se in pedibus a ccxl et supra usque ad dclx et  
 infra. quod si spissiores non sunt, riparum cursus serua-  
 tur; harum tamen quae per multa milia pedum rectoras  
 separationesue agrorum ab initio suo | usque ad occur- *G<sup>25</sup>*  
 sum custodiunt. et ne eas ripas sequendas obseruarent  
 quae intra corpus agri nascuntur et in suo latere deci-  
 dunt, lex limitum eas praedamnauit. [ne id aliquando se-  
 quamini, quod maior potestas limitum rectorarumue cur-  
 sus non confirmat.] sed si conuentionis causa eas partes *20*  
 inter se custodiendas censuerunt, non rectorae imputan-  
 dum, sed concurrenti definitioni fides est adhibenda.

1. latitudine *G*. || utroque *G*. || 2. fortasse paruerit. || 3. haec ad  
 maiora supercilia pertinent, quae usque in planitiam a supe-  
 riori uergunt, et quidem in agro arcifinio et si desint termini.  
 uide Frontinum p. 42 et Siculum Flaccum p. 55 *G*. || 9. possiti  
*G*. || 11. silicei p. 92 *A*, si licet *G*. || 13. riparum p. 92 *A*, riparum et  
 rigorum *G*. || seruatur *E* p. 5, seruaturatur *A*, seruabunt *G*. || 15.  
 separationes suae *G*, seperationissua *A*. || occasum *A*, occasum *G*.  
 || 16. ripas aut rigores sequendos *G*. || sperarent *A*, sperares *E*, spe-  
 res Boethius 24 b. || 17. desinunt Huschkus. || 18. sequamini]  
 sectemini Boethius 24 b. ita p. 126 *B* pro terminis habebitis. || 19.  
 cursus om p. 92 *A*, item *E* et Boethius, qui habent rectorarum  
 ripaeue. || 20. eas *E*, ea *G*, eo *A*. || 21. custodiendas *E*, constituen-  
 das *A*, conseruanda *G*. || 22. addunt aliqua *A* p. 93 et *E* p. 5.

.....  
*G*<sup>16</sup> Strigatus ager est qui a septentrione in longitudinem  
 in meridianum decurrit; scamnatus autem qui eo modo  
 ab occidente in orientem crescit.

.....  
*G*<sup>17</sup> *Etsi* centenis hominibus duocentena iugera data *le-*  
 5 *gimus*, quorum propter numerum *sit* appellata centuria,  
*legimus* in quibusdam locis ab uno mille et trecenta iu-  
 gera *fuisse possessa*.

.....  
*G*<sup>17</sup> *Agrum*, qui dum in se ducenta et eo amplius iugera  
 contineret, postea iussu principum intercisivis limitibus est  
 10 distributus, quinquagenis iugeribus, uel amplius, ut quali-  
 tas locorum inuenta est. quæ intercisiones per trifinia  
 et quadrifinia siue [interuenientium uel] interpositorum  
 ratione signorum *cernuntur esse dispositae*.

.....  
 Modum subseciui, qui frequenter in extremitatibus  
 15 assignatorum agrorum incidens mensurali linea *cernitur*  
 comprehensus.

.....  
*G*<sup>21</sup> *Hoc inuenitur* L et LX contineri iugeribus, et quam-  
 uis exigua parte minus fuerit *inuentum* dimidio centuriae,  
 subsecium dicitur. ita tamen si spatium maius fuerit, no-  
 20 mine centuriae non carebit. nam haec subseciua et con-  
 cessa plerumque inueniuntur et reddita, aliqua assignata:  
 nam et censum quedam pro suo modulo susceperunt.  
 secundum illam uero maiorem assignationem subsecium

2. in meridiano *G.* || 3. crescit *G.* || 9. est *om G.* || 14. modum men-  
 sura comprehensum subseciui *G.* || 15. mensura linea *G.* || 18. minore  
*G.* || dimidio] de modum *G.* || 19. nom *G.* || 23. maiorem assignatio-  
 nem *mire dicit eam cuius lex in libro Coloniarum prouinciae*  
*Tusciae legitur p. 85. 86 A.*

maius centum iugeribus pro centaria est, subsecium non *G*  
minus *L* iugeribus pro dimidia centuria.

Sed uideamus ne forte postea iussu principis alicui *G*<sup>22</sup>  
datus sit, qui terram metiri denuo praeceperit, sicut Cae-  
saris Augusti temporibus factum est. nam alia subseciua *5*  
Vespasianus uendidit, alia autem quae remanserunt Do-  
mitianus donauit atque concessit. (*G*)

Limites lege late patere . . . . debent secundum cons-  
titutionem eorum qui agros diuidi iusserint. non quia *10*  
modus ullus ex mensura limitibus adscribitur: solum lex  
obseruari debet. maximus decimanus et cardo plus patere  
| debent, siue ped. xxx, siue ped. xv, siue ped. xii, siue *B*<sup>92</sup>  
quot uolet cuius auctoritate fit. ceteri autem limites, qui  
subbruncii appellantur, patere debent ped. viii. *15*

In maximo autem decimano et cardine lapidem ponis,  
et inscribis DECVMANVS MAXIMVS et CARDO MAXIMVS. forma  
autem sic scribi debet, DEXTRA DECVMANVM et SINISTRA,  
CITRA CARDINEM et VLTRA. lapides ne minus duodrantales  
poni oportet, altos ped. iii. inscribi sic debent ut dextra *20*  
decumanum . . . . D. D. I: quae pars . . . ., erit inscribtura  
sursum uersus ut ad septentrionem spectanti sit k. k. i.  
| similiter dextra decumanum ultra cardinem sic inscribis *B*<sup>93</sup>  
ut D. D. I spectanti ad occidentem scribtura sursum uersus  
sit: quae pars ad cardinem spectat u. k. i, sic inscribi de- *25*  
bet ut inspectanti meridie scribtura sursum uersus sit  
VLTRA CARDINEM PRIMVM. sinistra autem d. i k. k. i sic

1. 2. centum iugera dictum est subsecium minus *L* iugera nuncupa-  
tum *G*. quae emendauit ex lege p. 86 *A*. || 6. uespasianus *G*. || 8.  
INC. DE LIMITIB. HYGINI *B*. || 9. legae latae paterae *B*. fortasse  
lege late patere iussi patere || 10. eorum add *Rigaltius*. || 14. quod  
*B*. || 16. et cardine add *Goesius*. || 19. circa *B*. || 21. adde spec-  
tanti oriente scriptura sursum uersus sit || item adde ad cardinem  
spectat || inscribturae *B*. || 22. spectanti *B*. || 23. inscribit *B*. || 24. ab  
occidente *B*. || 26. 27. sit VLTRA] si citra *B*. || 27. d. i] dd. i. *B*.

*B* inscribi debet sursum uersus ut spectanti oriente sit SINISTRA D. I: que autem pars ad cardinem spectat, sic inscribi debet ut septentrionem spectanti sit sursum uersus inscriptum c. K. I. ultra autem sic inscribi debet ut quae  
*B*<sup>94</sup> pars ad decimanum | spectat, spectanti occidentem sursum uersus sit inscriptum s. D. I: quae pars ad cardinem spectat, sic inscribi debet ut meridie spectanti sit inscriptum ultra cardinem primum v. K. I.

Quintum quenque limitem diligenter agi oportet, et  
 10 praecedere mensura cardinem, ut quadraturae diligenter cludi possint. lapidem autem in quintarios poni oportet, reliquos autem roboreos.

Solet de hac re esse disputatio, ut, si inscribatur D. M. [et K. M.], ille qui a maximo proximus est dicatur inscribi  
 15 oportere siue DEXTRA siue SINISTRA D. siue PRIMVM siue  
*B*<sup>95</sup> SECYNDVM. | quaestio ergo haec est, utrum qui proximus maximo est primus inscribi debeat an ultra primum. ultra primum autem inscribi debet ideo quod hic qui maximus dicitur et primus est. ita idem capit hic: qui ultra  
 20 primum [autem] inscribitur, et secundus est et nouum usque ultra solum obseruare debet.

Sed quacumque parte inscribis, siue ultra siue citra, siue dextra siue sinistra, mensura territorii usque fieri debet secundum legem diui Augusti QVA FALX ET ARATER IERIT.  
 25 in forma generatim enotari debebit LOCA CVLTA et INCVLTA,  
*B*<sup>96</sup> | VILLAE.

1. debent *B*. || 1. 2. ut septentrio orientem sinistra undique autem pars a cardinem *B*, *omisso* spectat. || 3. spectanti sit] spectans sit totum *B*. || 6. sic inscribitur *B*. || ad] a *B*. || 10. praecedere *B*. || uersura *puto*. || 14. est *om B*. || 15. D.] dd. II. *B*. || 17. primus] secundus *B*. || an ultra primus *B*. || 20. secundum est et nonum quae ultra *B*. || 24. arater] *prius r rec in litura B*. || VILLAE] SILVAE, nisi fallor.

Mensura peracta sortes diuidi debent, et inscribi no- *B*  
mina per decurias [per homines denos]; et in forma se-  
cari denu[m] hominum acceptae, ut quot singuli accipere  
debent [decem] in unum coniungantur; et in sortem ins-  
scribi SORS PRIMA, D. D. I ET SECYNDVM ET III ET IIII, CITRA 5  
CARDINEM ILLVM, quo usque mensura expleri decem homi-  
num debet, id est in quot centuriis. similiter omnium  
decuriarum nomina in sortibus inscripta sint, qua parte  
quae aut cota sors modum habeat, utrum ultra et dextra, 9  
utrum sinistra et ultra, aut citra; deinde ex decuriis, | ante *B*<sup>97</sup>  
quam sortes tollant, singulorum nomina in pittaciis et in  
sorticulis. et ideo ipsi sortientur, ut sciant quis primo  
aut coto cumque loco exeant. | igitur omnem sortem po- *G*<sup>134</sup>  
nere debent, in qua totius perticae modus adscriptus erit.  
haec sortitio ideo necessaria est, nequis queri possit se 15  
ante debuisse sortem tollere, et meliorem fortasse potuisse  
incidere agri modum, aut sit dissertatio quis ante sortem  
tollere debeat, cum omnes in aequo sint. (*BG*)

.....  
Coloniae sunt quae ex eo nomine accipiuntur, quod *G*<sup>30</sup>  
Romani in eisdem ciuitatibus colonos miserunt. 20

.....  
*Coloniis*, quae in remotiora loca et longe a mari po-  
sitae uidebantur, ut numerus ciuium, quem multiplicare  
diuus Augustus conabatur, haberet spatia in quae sub-  
sistere potuisset.

1. sorte *B*. || 2. sed in formas sectari *B*. || 3. acceptas ut quod *B*. ||  
5. PRIMA] prima *I*. *B*. || secunda *B*. || CITRA] et *B*. || 7. quod cen-  
turis *B*. || hominum *B*. || 8. inscriptae et qua *B*. || 12. ideo] id *B*. ||  
13. INCIPIT EIVSDEM (*id est Hygeni*) *G*. || 14. pecuniae *BG*. ||  
15. quaeri *G*, quaeri *B*. || se *G*, re *B*. || 16. et in *G*. || potuisse *om*  
*G*. || 22. incedere *G*. || 17. disertatio *BG*. disceptatio *Turnebus*.  
|| 20. colonos *G*. || 23. spatia *G*.



.....  
*G*<sup>18</sup> *Assignatus est coloniis siue municipiis, uni cuique possessioni modum secundum terrae qualitatem.*  
 .....

*G*<sup>30</sup> Assignatae sunt siluae, de quibus ligna in reparationem publicorum munerum traherentur. hoc genus agri 5 tutelatum dicitur.  
 .....

*G*<sup>32</sup> Nam et regione Reatina *itidem* sunt loca p. R.  
 .....

*G*<sup>19</sup> Per terminos territoriales et limitum cursus et titulos, id est inscriptis lapidibus, plerumque fluminibus, nec non aris lapideis, claudi territorium atque diuidi ab alterius territorio ciuitatis.  
 10 .....

*G*<sup>30</sup> Territorii *aeque* iuris controuersia agitur quotiens propter exigenda tributa de possessione litigatur, cum dicat una pars in sui eam fine territorii constitutam, et altera e contrario similiter. quae res territorialibus est finienda  
 15 terminibus. nam inuenimus saepe in publicis instrumentis  
*G*<sup>31</sup> | significanter inscripta territoria, ita ut EX COLLICVLO QVI APPELLATVR ILLE, AD FLVMEN ILLVD, ET SVPER FLVMEN ILLVD AD RIVVM ILLVM aut VIAM ILLAM, ET PER VIAM ILLAM AD INFIMA MONTIS ILLIVS, QVI LOCVS APPELLATVR ILLE, ET  
 20 INDE PER IVGVM MONTIS ILLIVS IN SVMMVM, ET SVPER SVMMVM MONTIS PER DIVERGIA AQVAE AD LOCVM QVI APPELLATVR ILLE, ET INDE DEORSVM VERSVS AD LOCVM ILLVM, ET INDE AD COMPITVM ILLIVS, ET INDE PER MONVMENTVM ILLIVS AD locum unde primum coepit scriptura esse. saepe

3. 4. in reparatione publicorum moenium *G.* || 6.  $\bar{p}$   $\bar{r}$  *P*,  $\bar{r}$   $\bar{p}$ . *G. conf. Siculum Flaccum p. 50 G.* || 13. constituta *G.* || 14. quae res] quaeret. Haec autem controuersia *G.* || 15. *conf. Sic. Flaccum p. 73 G, ubi legitur* descripta. || 16. collegio *G. correxit Huschkius.* || 20. in summo et per summum *G.*

enim quorundam aut monumenta aut fossae aut quorundam sacellorum aut fontium, unde riui fluminaque incipiunt, obseruantur fines territoriorum.

.....  
*Hic et occupatorius ager dicitur eo quod occupatus* G<sup>17</sup>  
 est a uictore populo, territis exinde fugatisque hostibus. 5  
 .....

Quia non solum tantum occupabat unus quisque, quantum colere praesenti tempore poterat, sed quantum in spem colendi habuerat ambiebat. fines uero his signis | inter se diuidebant, fossis manu factis, arboribus ante G<sup>18</sup> missis, fluminum interuenientium cursu, iugis quoque montium [quae ex eo nomine accipiuntur, quod continuatione ipsa iugantur], superciliis, nec non itineribus, uel diuergiis aquae; quae aut loci natura aut sollers procurauit antiquitas.

.....  
 Quaestorii autem dicuntur agri quos populus Ro-B<sup>101</sup> G<sup>134</sup> manus deuictis pulsisque hostibus possedit, mandauitque 16 quaestoribus ut eos uenderent. quae centuriae nunc appellantur, id est plinthis, hoc est laterculi, eosdem in B<sup>102</sup> quinquagenis iugeribus quadratos cluserunt limitibus, atque ita certum cuique modum uendiderunt. quibus agris sunt 20 condiciones uti p. R. . . . ; quod etiam praestitutum ob-

1. fortasse aut quaedam sacella aut fontes. || 4. quod] *addit Agennius* in tempore, ut pag. 1, 21. || 8. in spe G. || Finis G. || 10. cursus G. || 11. *uncis inclusa Agennius, quia non recte ceperat, inepte repetiit ex Hygino de controuersiis p. 138 B.* || 13. diuergiis aquae Turnebus, diuersis G. || 15. Quaestori B. || 16. depulsisque B. || possidet B. || 17. quaestoribus G. || nunc G, quae nunc B. || 18. id est B, om G. || pplinthis B. || hoc B, id G. || eisdem G. fortasse eos denis actibus. || 19. quadratas cluserunt G. || limites B. 20. agri G. || sunt condiciones G, om B. || 21. uti p. populus romanus B, uti populi romani G. || praestitutum G. || obserbant B.

*BG* seruant. uetustas tamen longi temporis plerumque paene similem reddidit occupatorum agrorum condicionem: non tamen uniuersos paruisse legibus quas a uenditoribus suis acceperant.

5 **V**ectigales autem agri sunt obligati, quidam *r. p. p. R.*, quidam coloniarum aut municipiorum aut ciuitatum aliquarum. qui et ipsi plerique ad populum Romanum pertinentes ex hoste *B*<sup>103</sup> capti partitque | ac diuisi sunt per centurias, ut adsignarentur militibus quorum uirtute capti  
10 erant, amplius quam destinatio modi quamue militum exigebat numerus: qui superfuerant agri, uectigalibus subiecti sunt, alii per annos . . . ., alii uero mancipibus ementibus, id est conducentibus, in annos centenos. plures uero finito illò tempore iterum ueneunt locanturque ita ut uectiga-  
15 libus est consuetudo.

In quo tamen genere agrorum sunt aliquibus nominatim redditae | possessiones. id habeant inscriptumque in formis, quantum cuique eorum restitutum sit. hi agri *B*<sup>104</sup> qui redditi sunt, non obligantur | uectigalibus, quoniam  
20 scilicet prioribus dominis redditi sunt.

Mancipes autem qui emerunt lege dicta ius uectigalis, ipsi per centurias locauerunt aut uendiderunt proximis quibusque possessoribus. in his igitur agris quaedam loca propter asperitatem aut sterelitem non inuenerunt emptores. itaque in formis locorum talis adscriptio, id est IN  
25 MODVM CONPASCVAE, aliquando facta est, et TANTVM CON-

1. poene *B*. || 2. conditionem *G. sic semper*. || non tamen] *fortasse* nocet enim non. || 3. paruiss se *G*. || 4. acceperunt *G*. || 6. ciuitatum *G*. || 8. ac *G*, hac *B*. || 9. assignarentur *G*, ut fere solet. || 10. quamue] quam uero *BG. correxit Rigaltius*. || exigebant *B*. || 12. quinos *Goesius addidit*. || 13. post centenos *add* alii uinos *rec B*. || 14. ueniunt *B*, uenduntur *G*. || 16. alii quibus *B*. || 17. reddite *B*. || *fortasse* idque habent inscriptum. habeant scriptum in *G*. || 18. in firmis *pr B*. || hii agri *B*. || 22. uendederunt *B*. || 23. quedam *G*. || 25. adscriptio *G. sic semper*. || 26. tantum conpascue *B*.

PASCVAE; quae pertinerent ad proximos quosque posses- *BG*  
sores qui ad ea attingunt finibus suis. quod genus agro-  
rum, id est compascuorum, etiam nunc in adsigna|tionibus *B*<sup>105</sup>  
quibusdam incidere potest.

Virginum quoque Vestalium et sacerdotum quidam *5*  
agri uectigalibus redditi sunt locatim. quorum agrorum  
formae, ut comperi, plerumque habent quendam modum  
adscribuntur: sed in his extremis lineis conpraehense sunt  
formae sine ulla quidem norma rectoque angulo. solent  
vero et hi agri accipere per singula lustra mancipem: sed *10*  
et annua conductione solent locari.

Diuisi et adsignati agri sunt qui ueteranis aliisue  
personis per centurias certo modo adscripto aut dati sunt  
aut redditi, quae | ueteribus possessoribus redditi com- *B*<sup>106</sup>  
mutatique pro suis sunt. hi agri leges accipiunt ab his *15*  
qui ueteranos deducunt, et ita propriam obseruationem  
eorum lex data praestat.

In his agris et subsicia sunt. et aliquando compas-  
cua, sicut in his qui uectigalibus seruiunt, et in hoc ge-  
nere sunt; quaedam autem uectigalia, quae intra perticam *20*  
in eam regionem conpraehensa sunt. aut siquid superfuit  
quod non adsignaretur, reseruatim aut redditum | reloca- *G*<sup>136</sup>  
tum est cuiquam coloniae. hi autem quibus adsignati  
sunt, deducebantur intra centuriationem: et quae super-  
fuerant subsicia, | his concessa esse, id est eorum rei *25*

2. attingunt *G*. || quodque genus *BG*. || 3. compascuorum *G*. || 4. in-  
cedere *G*. || 6. sunt et locati *G*. || 7. forme ut compleri *B*. || quedam  
modum *corr B*, quem admodum *pr B*. || 8. comprehensae *G*. || 11.  
et *G*, *om B*. || 14. quae] quib. *BG*. || 16. propria obseruatione *G*. ||  
17. praestant *B*. || 18. agris sed et *BG*. || subsecia *G*. || sunt et *om*  
*G*. || 20. pertica *B*. || 22. reseruatim aut redditum *G*, *om B*. || relo-  
catumque *Goesius*, reuocatumque *BG*. || 24. centuriatione *B*. || su-  
per fuerunt subsecia eis *G*. || 25. concessa sunt *Turnebus. malim*  
concessere.

*BG* publicae, ex quorum territorio sumpserant agros, ita ut in eos quos donauerant r. p. agros, et in eos qui redditi erant ueteribus possessoribus, iuris dictio salua esset eis ex quorum territorio sumpti erant agri.

5 Ergo omnium coloniarum municipiorumque leges semper respiciendae erunt, itemque exquirendum numquid pos legem datam aliquid, ut supra dixi, commentariis aut epistulis aut edictis adiectum est aut ablatum.

Sed et haec meminerimus in legibus sepe inueniri.

*B*<sup>108</sup> cum ager est centuriatus ex alieno | territorio paratusque ut adsignaretur, inscriptum QVOS AGROS, QVAE LOCA, QVAEVE AEDIFICIA, INTRA FINES puta ILLOS, ET INTRA FLVMEN ILLVD, INTRA VIAM ILLAM, DEDERO ADSIGNAVERO, IN EIS AGRIS IVRIS DICTIO COHERCITIOQVE ESTO COLONIAE ILLIVS cuius ci-

15 uibus agri adsignabuntur. uolunt quidam sic interpretari, ut quidquid intra fines supra memoratos fuerit, id iuris dictioni coloniae accedat. quod non debet fieri. neque enim acceptum aliud defendi potest iuris dictioni coloniae, quam quod datum adsignatumque erit. alioquin saepe et

*B*<sup>109</sup> intra | fines dictos et oppidum est aliquod; quod cum in sua condicione remaneat, eidem est in id ipsum ius quoi ante fuit: ita illa interpretaetione oppidum ciuesque coloniae pariter adsignaret. sed nec fuisset necesse in legibus ita complecti, QVOS AGROS, QVAE LOCA, QVAEVE AEDIFICIA, si uni-  
25 uersa regio, quae cancellata erat, coloniae iuris dictioni

1. territorium *B*. || sumpserunt *G*. || 2.  $\overline{r}$ p. *B*, om *G*. || 6. respiciende *B*. || nequid *BG*. || post *G*. || 7. supra] *p*. 111,3. || epistolis *G*. || 11. quaeue loca *G*. || 15. interpretari *B*. || 16. ut om *BG*. || super nominatos *G*. || iuris dictionis *BG*. || 17. debetur fieri *B*. || 18. acceptum] ceptum *B*, quietum *G*. || iuris dictionis *BG*. || 19. quam om *G*. || fuerit *G*. || 20. infra *G*. || aliquid quod non in suam condicionem *BG*. || 21. remaneant *B*. || eidem] item *BG*. || id om *G*. || quoi] quod *BG*. || 22. oppidum *Turnebus*, epipedum *BG*. || ciuis- quae *B*. || 23. fuisse *BG*. || nec esse in legibus nec ita complecti debet. quos *G*. || 25. iuris dictionem *B*.

accederet: dixisset enim INTRA FINEM ILLVM ET FLVMEN *BG*  
 ILLVD ET VIAM ILLAM IVRIS DICTIO COHERCITIOQVE ESTO  
 COLONIAE ILLIVS. ita excipitur id quod | non adsignatum *G*<sup>137</sup>.  
 est uocaturque subsicium. ergo, ut saepius | repetam, *B*<sup>110</sup>  
 hoc ait, QVOS AGROS QVAE LOCA QVAEVE AEDIFICIA DEDERO 5  
 ADSIGNAVERO, IN EIS IVRIS DICTIO COHERCITIOQVE ESTO [CO-  
 LONORVM] COLONIAE ILLIVS quouis ciuibus adsignati erunt  
 agri. item quidam putauerunt, quod iam supra quidem  
 dixeram, sed iterum repetendum arbitror, ut eis agris qui  
 redditi sunt ueteribus possessoribus, iuris dictio esset co- 10  
 loniae eius cuius ciues agros adsignatos accipiebant. non  
 autem uidetur; quoniam ait, ut dixi, in lege QVOS AGROS  
 QVAE LOCA QVAEVE AEDIFICIA DEDERO ADSIGNAVERO, IN EIS  
 IVRIS DICTIO COHERCITIOQVE ESTO, quo ueterani | deducti *B*<sup>111</sup>  
 sunt, quibus hi agri adsignati sunt. alioquin, cum ceteros 15  
 possessores expelleret et pararet agros quos diuideret,  
 quos dominos in possessionibus suis remanere passus est,  
 eorum condicionem mutasse non uidetur: nam neque ci-  
 ues coloniae accedere iussit.

Hoc quoque aspiciendum erit, quod aliquibus locis 20  
 inueni, ut cum ex alieno territorio sumpsisset agros quos  
 adsignaret, proprietatem quidem daret scilicet cui adsigna-  
 bat, sed territorio, intra quod adsignabat, ius non aufer-  
 ret. sunt quoque quaedam diui Augusti edicta, | quibus *B*<sup>112</sup>  
 significat ut quotiens ex alienis territoriis agros sumpsit- 25

3. quod non est assignatum *G*. || 4. subsicium *G*: sic semper. ||  
 5. quae ue loca *G*. || 6. cohercitiouae *B*. || 7. quouis] quorum *BG*.  
 7. erant *G*. || 8. quidem supra *G*. || 10. esse *G*. || 11. cuius ciuis *B*.  
 || 12. ait *addidi*. || 15. aliqui (alii qui *B*) cum ceteris possessoribus  
*BG. correxit Turnebus*. || 17. dominus *BG*. || 18. condicione *B*. ||  
 nam neque cuius *B*, Namque ciues *G*. || 21. inuenimus *G*. || ut] ui  
*B, om G*. || cum *om G*. || sumpsisse *BG*. || 22. quidem *om B*. || 23.  
 territorium *G*. || auferret Sunt *B*, auferri. et sunt *G*. || 25. significant  
 quotiens *BG*. || agros *om G*.

*BG* set et adsignasset ueteranis, nihil aliud ad coloniae iuris dictionem pertineat quam quod ueteranis datum adsignatumque sit. ita non semper quidquid centuriatum erit ad coloniam accedit, sed id tantum quod datum adsignatumque fuerit. sunt nihilo minus quaedam municipia quibus extra murum nulla sit iuris dictio.

Fluminum autem modus in aliquibus regionibus intra centurias exceptus est, id est adscriptum *FLUMINI TANTVM*,  
*B*<sup>113</sup> quod alueus occuparet. aliquibus | uero regionibus non  
*G*<sup>138</sup> solum quod alueus occuparet, sed etiam | agrorum aliquem  
 11 modum flumini adscribit, quoniam torrens uiolentior excedit frequenter circa alueum [et] centurias. illud uero obseruandum, quod semper auctores diuisionum sanxerunt, uti quaecumque loca sacra, sepulchra, delubra, aquae publicae atque uenales, fontes, fossaeque publicae uicinaeque essent, item siqua conpascua, quamuis agri diuiderentur, ex omnibus eiusdem condicionis essent cuius ante fuissent. adiectumque ius ut et limites, id est decumani  
*B*<sup>114</sup> et cardines, aperti populo essent. | et statuerunt decumanos et cardines maximos patentiores ceteris esse, quinquarios autem et subruncios minime patententes, non minus tamen quam qua uehiculo iter agi possit. in quibusdam regionibus cum limites late patere iuberent, modus eorum limitum in adsignationem non uenit. saepe enim et uia-

1. sumpsisset sed et adsignauit *B*. || coloniam *B*. || 2. pertineat *G*, ad *B*. || 3. sint *G*. || quicquid *G* saepe. || 8. adscriptus *B*. || 9. alueis *G*, albeis *B*. || occuparet nam *B*. || 10. alueus *B*. || 12. alueum centurias *B*. || 13. obseruari *G*. || quod *G*, quo *B*. || 14. delubra adq. publice *B*. || 15. atque uenales] aquitinales *B*, aquintinales *G*. uide *Frontinum de aquis* §. 94. 95. || fossaeque *B*. || 17. ex omni *B*. || condicioni *B*, conditioni *G*. || essent *om B*. || 18. ut *om B*. || id est *B*, idem *G*. || decumanus *B*, dedecumani *G*. || 19. et *K. G*. || decumanos. et *K. G*. || 22. minime *B*, minus *G*. || 22. tamen *om G*. || qua *om BG*. || iter] *puto* iri. || 24. saepe *B*.

rum publicarum per centurias modus exceptus est. item *BG* sanxerunt, sicubi limites in aedificium aliquod inciderint, is cuius aedificium esset daret iter populo idoneum per agrum suum, quod semper esset peruium. in quorundam uero uillis, | qua limites transeunt, ianuae sunt semper *B 115* patentes praestantesque populo iter.

Nuper ecce quidam euocatus Augusti, uir militaris disciplinae, professionis quoque nostrae capacissimus, cum in Pannonia agros ueteranis ex uoluntate et liberalitate imperatoris Traiani Augusti Germanici adsignaret, in aere, 10 id est in formis, non tantum modum quem adsignabat adscripsit aut notauit, sed et extrema linea unius cuiusque modum compraehendit: uti acta est mensura adsignationis, ita inscripsit longitudinis et latitudinis modum. quo | facto *B 116* nullae inter ueteranos lites contentionesque ex his terris 15 nasci poterunt. | namque antiqui plurimum uidebantur *G 139* praestitisse, quod extremis in finibus diuisionis non plenis centuriis modum formis adscribserunt. paret autem quantum hoc plus sit, quod, ut supra dixi, singularum adsignationum longitudinem inscriberit, subsiciuorumque quae in 20 ceteris regionibus loca ab adsignatione discerni non possunt, posse effecerit diligentia et labore suo. unde nulla quaestio est, quia, ut supra dixi, adsignationem extrema quoque linea demonstrauit.

Hoc quoque non praetermittam, quod plerisque locis *B 117* inueni, ut modum agri non iugerum sed aliquo nomine

2. sanxerunt *G*. || inciderit his *B*, inciderent is *G*. || 9. in pannoniam *B*. || liberalita *B*. || 10. Germanici *om G*. || in here *B*. || 11. modo *B*. || 12. aut *G*, ut *B*. || sed *om B*. || extremam lineam unius cuiusque modi *G*. || 14. scripsit *G*. || et latitudinis modum *om G*. || 16. potuerunt *BG*. || Namque *G*, nam quia *B*. || 17. in *om G*. || diuisiones *G*. || non plebis *B*. || 20. inscriberint (scripserint *G*) subsiciuorum (subsec. *G*) quemque in *BG*. || 21. loca *B*, longa *G*. || possunt *om G*. || 22. posse *om B*. || effecit *G*, efficit *B*. || 23. quia *B*, quia *G*. || adsignatione *BG*. || 26. non ingerum *B*, ne iugerum *G*.



- BG* appellarent, ut puta quo in Dalmatia uersus appellent. idem uersus habet p. VIIIDCXL. ita iugero sunt uersus numero III<sup>22</sup>. ego autem quotiens egeram mensuram, ita renuntiabam, IVGERA TOT, VERSVS TOT; ut, si forte controuersia esset uersum habere pedes VIIIDCXL, in iugeribus tamen fides constaret. in prouincia quoque Narbonense uaria sunt uocabula: alii appellant libram, alii parallelam; *B*<sup>118</sup> in Spania centurias. | ita si, ut dixi, in consuetudine aliquius regionis inuenimus, [sicut] uidetur ita renuntian-
- 10 dum, IVGERA TOT, VERSVS TOT, siue LIBRAE TOT, siue quod aliud uocabulum aliquo modo compraehensum fuerit. ita cum iugera adscripta fuerint, licet peregrinis uocabulis possit aliquid . . . , iugerum nobis ratio fuit fidem seruabit.
- 15 Neque hoc praetermittam, quod in prouincia Cyrenensium conperi. in qua agri sunt regii, id est illi quos Ptolomeus rex populo Romano reliquit; sunt plinthides, id est laterculi quadrati uti centuriae, per sena milia pe-
- B*<sup>119</sup>*G*<sup>140</sup> dum | limitibus inclusi, habentes singuli laterculi iugera
- 20 numero CCCCL; lapides uero inscripti nomine diui Vespasiani sub clausula tali, OCCVPATI A PRIVATIS FINES: P. R.

1. appellant *BG*. || quo] qua *B*, om *G*. || in campania quod uersus *G*. || 2. Item *G*. ||  $\overline{pdviii d c x l}$ . *B*. || sunt *G*, om *B*. || numero *G*, non sunt *B*. || 3. III. I. L. ego, autem *B*, III. L. longitudine autem *G*. || mensura *B*; ego *G*. || 4. uersus *B*, uel uersus *G*. || ut *G*, ita *B*. || 5. uersus haberet *G*. ||  $\overline{pdviii d c x l}$ . *B*. || 6. prouinciam *B*, prouintia *G*. || narbonensem *B*. || 7. parallenam *B*, parellelam *G*. || 8. spaniam *B*, hispania *G*. || si ut] sicut *BG*. || dixi consuetudinem *G*. || 9. renuntiabimus *G*. || 10. libras *G*. || quod *B*, quodcumque *G*. || 11. comprehensum *G*. || ita *G*, ite *B*. || 13. posita aliquid *G*. || fortasse controuersiae moueri, || fuit] fortasse sui. || 15. praemittam *G*. || prouinciam cyrenensium *B*. || 16. illi om *B*. || 17. ptholomeus *G*. || populo romano *G*,  $\overline{rp}$  *B*. || plintides *B*. || 18. id est Turnebus, om *BG*. || pedum. I. limitibus *G*. || 20. I. C. C. L. *G*. sic etiam p. 123, 3. || uero *B*, quoque *G*. || uespasiani *G*. || 21. clasula *B*. || finis *B*.

RESTITVIT. praeterea pes eorum, qui Ptolomeicus appella- *BG*  
tur, habet monetalem pedem et semunciam. ita iugeribus  
numero  $\infty\text{CCL}$ , quae eorum mensura inueniuntur, accedere  
debet pars  $\text{XXIII}$ , et ad effectum iterum pars  $\text{XXIII}$ : et  
pr uniuerso effectu monetali pede iug.  $\infty\text{CCCLVI}$   $\text{22}$ . hunc  $\text{5}$   
igitur modum quattuor limitibus mensura s. s. inclusum  
'uocamus medimna. quo apparet | medimnon eorum men- *B<sub>120</sub>*  
sura iugerum habere  $\text{1}$ , monetali autem mensura  $\text{1} - \text{8}$ .

Item dicitur in Germania in Tungris pes Drusianus  
qui habet monetalem pedem et sescunciam.  $\text{10}$

Ita ubicumque extra fines legesque Romanorum, id  
est, ut sollicitius perferam, ubicumque extra Italiam ali-  
quid agitur, inquirendum et de hac ipsa condicione  
diligenter praemoneo, nequid sit quod praeterisse ui-  
deamur.  $\text{15}$

**H**ae sunt condiciones agrorum quas cognoscere po-  
tui. | nunc de generibus controuersiarum perscribam. quae (*G*)  
solent | in quaestionem deduci. sunt autem haec de al- *B<sub>121</sub>*

1. restituit *Turnebus*, praestituit *BG*. || ptholomeicus *G*. || 2. se-  
meunciam *G*, scunciam *minutissimis litteris et quidem quattuor*  
*primis incertis supra scriptum B*. || iug *B*, iugera *G*. || 3. nume.  
*G*, om *B*. || inuenitur *G*. || et accedere *B*. || 4.  $\text{XXIII}$ . *BG*. || et af-  
fectum  $\text{IUG}$  pars *G*. || et  $\text{pr}$  *B*, et  $\text{pr}$  *G*. *hoc non intellego. debet*  
*esse erunt*. || 5. uniuerso effecto *B*. || ped *B*. ||  $\infty\text{ICCCCLVIII}$ . *B*,  
 $\text{XII.CCCLVIII}$ . *ante x altero x eraso G. scripsi*  $\infty\text{CCCLVI}$ , triens.  
|| 6. militibus mensuram *B*. || 7. medimna *per rasuram mutatum*  
*in medimia B*, medipna *G*. || apparet *Turnebus*, appellaret *BG*.  
|| mediminio *B*, medipnio *G*. || mensuram *B*. || 8. iugera *B*, iugeri  
*G*. ||  $\text{1}$ ] is *B*, om *G*. || monetarii autem mensuram *B*. ||  $\text{icc}$  *B*,  $\text{icc}$ .  
*G. debet esse unum*, unciam, dimidium scripulum. *nam pe-*  
*des Ptolemaici*  $\text{XXVIII DCCC}$ , *quae est pars*  $\infty\text{CCL}$  *quadrati la-*  
*teribus senum milium inclusi, sunt monetali mensura*  $\text{XXXICCL}$ ,  
*i. e.*  $\text{XXVIII DCCC}$ ,  $\text{ICCCCL}$ . || 10. pedem om *G*. || sescunciam ita ut  
ubicumque *G*. || 12. immo proferam. || 15. Haec *BG*. || 17. quaes-  
tione *B*.

*B* luuione adque abluuione, de fine, de loco, de modo, de iure subsiciorum, de iure territorii.

*G*<sup>20</sup> De alluuione obseruatio haec est, numquid de occupatoriis ageretur agris. et quidquid uis aquae abstulerit, repetitionem nemo habebit. quae res necessitatem ripae muniendae iniungit, ita tamen ne alterius damno quicquam faciat qui ripam munit. si uero in diuisa et adsignata regione tractabitur, | nihil amittet possessor, quoniam *B*<sup>128</sup> niam formis per centurias certus cuique | modus adscriptus est.

Circa Padum autem cum ageretur, quod flumen torrens et aliquando tam uiolentum decurrit ut alueum mutet et multorum late agros trans ripam, ut ita dicam, transferat, saepe etiam insulas efficiat, Cassius Longinus, *B*<sup>15</sup> prudentissimus uir, iuris auctor, hoc statuit, ut quidquid aqua lambiscendo abstulerit, id possessor amittat, quoniam scilicet ripam suam sine alterius damno tueri debet; si uero maiore ui decurrens alueum mutasset, suum quisque

1. adque obliuione *B*. || 3. Item genera controuersiarum de alluuione *B*. De alluuione genera controuersiarum ex flumine haec sunt non quod de occupatis agris agitur *Boethius* p. 1539. || haesit non quod de *B*, est si haec in *G*. || occupatores *B*. || 4. agitur *G*. || et] sed *B* et *Boethius*, om *G*. || quod *Boethius*. || uim aque *B*. || 5. repetitionem *G*. || non *Boethius*. || habet *G*. || necessitate *Boethius*. || ripe muniende *B*. || 6. iniungit ita tamen] sunt *Boethius*. || ne *B*, ut sine *G*, sine *Boethius*. || damno quisquis ille *Boethius*. || 7. faciat . . . munit *B* et addito suam *Boethius*, fiat *G*. || si uero . . . 11. cum ageretur om *Boethius*. || diuisa *B*. || 8. amittit *B*, ammittit *G*. || 9. quique *B*. || ascriptus *G*. || 11. quod si fluminis torrens aliquando tam uiolentus decurrerit *Boethius*. || 12. alueum *B*. || 13. et] suum *Boethius*, mox omisso late. || ripa *G*. || ut . . . transferat] occupat *Boethius*. || 14. efficiet Ad cassius *B*, efficit. ad cassius *G*, efficiet (efficiat *r*). sed cassius *Boethius*. || 15. uir prudentissimus *G*. omisso uir *Boethius* post auctor addit et index. || 16. lambiscendo *B*, lambiendo *G* et *Boethii codd*, lambendo *impressi*. || id om *Boethius*. || 18. maior uim *B*, maior uis *Boethius*. || decurrens . . . agnosceret]

modum agnosceret, quoniam non possessoris negligentia *BG* sed tempestatis uio|lencia abreptum apparet; si uero in- *B123* sulam fecisset, a cuius agro fecisset, is possideret; at si ex communi, quisque suum reciperet.

Scio enim quibusdam regionibus cum adsignarentur 5 agri, adscriptum aliquid per centurias et flumini. quod ipsum prouidit auctor diuidendorum agrorum, ut quotiens tempestas concitasset fluuium, quo excedens alueum per regionem uagaretur, sine iniuria cuiusquam deflueret; | (*G*) cum uero ripis suis curreret, proximus quisque uteretur 10 modum flumini adscriptum. nec erat iniquum, quoniam maiores imbres | aliquando excedere aquam iubent ultra *B124* modum flumini adscribitum et proximos cuiusque uicini agros inundare. | hos tamen agros, id est hunc omnem *G29* modum qui flumini per centurias ascriptus erat, res pub- 15 lica populi quondam uendidit: | in qua regione si de (*G*) alluione ageretur, magnae quaestiones erunt, ut secundum aes quitquit uenditum est restituatur emptori.

In quaestoriis et uectigalibus agris fere eadem obser-  
decurrerit et in fines alterius alueum mutat suum et fiat insula in quo  
cucurrerit unus quisque modum fluminis maioris agnoscere debet et  
eam insulam ipse sibi uindicabit cuius terram tempestatiue praeoccupauit  
*Boethius*. || albeum *B*. || 1. quoniam *B* et *Boethius*, quia  
*G*. || 2. uiolentiam *B*. || abreptum appareret *Huschkius*. apparet ar-  
reptum (abr. *r*) *Boethius*. || 3. a (ex *Blumius*) cuius agro fecisset  
*G*, om *B*. || is] his *B*, id *G*. || at *Turnebus*: aut *BG*. || 4. est com-  
munis *B*. || 6. aliquid *G*. || et om *G*. || 6. 7. quod ipsum praeuidit  
*B*, hoc autem prouidit *G*. || 7. ut om *B*. || 7-9. concitata esset flu-  
uium quod excedens alpes (ripas *Classenius*) albei per regione ua-  
garetur si iniuria *B*, fluuium concitasset non per regionem excedens  
alueum uagaretur sed sine iniuria *G*. || 9. potius diffunderet. || 11. flu-  
minum *B*. || iniquum *B*. || 12. excederet *B*. || 13. et om *B*, || 14. hos  
*G*, digitos *B*. || has tamen terras Pisauenses publice uendiderunt *Sic-  
culus Flaccus* p. 68 *G*. || omnemodum *B*. || 15. per centurias om *G*.  
|| erat *B*, est *G*. || 16. populi om *G*. || quorundam *B*, quibusdam  
*G*. || 17. erant *B*. || 18. aes] est *B*. || 19. In quaestorib. uectigalib.  
agris *B*.

*B* uatio est quae et in adsignatis, quoniam secundum formas disputatur.

*B*<sup>125</sup> De fine si ageretur. quae | res intra pedum quin-  
*G*<sup>25</sup> que aut sex latitudinem quaestionem habet, | quoniam hanc  
 5 latitudinem uel iter culturas accedentium occupat uel cir-  
 cumactus aratri. quod usu capi non potest: iter enim  
 non, quia ad culturas perueniatur, capitur usu, sed id  
 quod in usu biennio fuit.

Finis enim multis documentis seruabitur . . . . utrum  
 10 terminibus, aut arboribus notatis; aut fossis, aut uis, aut  
 riuis, aut iugis montium, aut deurgis aquarum, aut, ut  
 solet, uepribus, aut superciliis, aut rigoribus et saepe nor-  
 malibus, aut, ut conperi aliquibus locis, inter arua mar-  
*B*<sup>126</sup> ginibus quibusdam tamquam [puluini sunt | ex glarea Ti-  
 15 beris limites constituti] puluinis, saepe etiam limitibus.  
 [item petras notatis. quae in finibus sunt, pro terminis  
 (*G*) habebitis.] | his enim fere generibus solent fines obser-  
 uari. [in quo intuendum]

Si terminibus finem uidere . . . , quales sint termini,  
 20 considerandum est. solent plerique lapidei esse: at uide  
 e quo lapide, quoniam quique consuetudines fere per re-

2. disputantur *B*. || 4. De fine enim lex Manilia quinque aut sex  
 pedum latitudinem praescribit, *Agenius p. 25 G*. || latitudines quae-  
 stionum haberet *B*. || 5. inter *B*, iter ad *G*. || accidentium *B*,  
 accidens *G*. || uel ita cum actus *B*. || 6. quod *G*, quo *B*. || 7. quia  
*B*, qua *G*. || at *B*. || peruenitur *G*. || sed id *G*, Id est *B*. || 8. in usum  
*B*. || 9. Finis . . . seruabitur *G*, om *B*. adde in quo intuendum *ex*  
*is quae sequuntur, cum Blumio*. || utrum om *G*. || 10. aut *B*, et  
*G, ita semper hic*. || 11. iugis (iugiis *B*) . . . ut solet om *G*. || de-  
 uergis (*altero i eraso*) quarum *B*. || 12. aut superciliis aut rigoribus  
 om *G*. || et saepe *BG*, ut saepe *Rudorffius*. || 13. conper aliis *B*. ||  
 arua *B*. || 14. *uncis inclusa om G*. || glara tibris *B*. || 15. pulbinis *B*.  
 || 16. petris *G*. || quae *G*, qui quae *B*. || terminibus *G*. || 19. *fortasse*  
 uiderentur obseruasse. || 20. lapides *B*. || at uide e *Blumius*, ut ui-  
 dere *B*. || 21. quaequae *B*.

giones suas habent. alii ponunt siliceos, alii Tiburtinos, *B*  
 alii enchorios, alii peregrinos, alii autem politos et scrib-  
 tos, alii aut robureos aut ex certa materia ligneos, qui-  
 dam etiam hos quos sacrificales uocant. et obseruat suam *B*<sup>127</sup>  
 quaeque regio, ut dixi, consuetudinem, uti conueniat fides. 5  
 item solent etiam terminos scribere litteris singularibus.  
 quidam etiam numeros per ordinem scribunt. quidam et  
 signa defodiunt pro terminis. quitquit ergo fuerit [pro]  
 loco termini et obseruetur, custodiri debet ut ab uno ad  
 unum derigatur; et si notae sunt, a nota ad notam: saepe 10  
 enim plures et in uno rigore sunt. quitquit fuerit et quem  
 admodum cumque obseruari solitum fuerit, ita erit deri-  
 gendum; quoniam, ut dixi, extremus finis intra quinque  
 aut sex pedes quaestionem ha|bet: nam intra pedum *VI* *B*<sup>126</sup>  
 possessionem usu nemo capit, et itinera saepe ad cultu- 15  
 ras peruenientibus tam latum locum occupant, aut in ara-  
 tis intra tot pedes aratrum circum arat.

Si arboribus notatis fines obseruabuntur, uidendum *G*<sup>25</sup>  
 quae partes arborum notatae sint. notae enim in propriis  
 arboribus a foris ponuntur, ut arbores liberas in parte 20  
 sua nota relinquat. si communes sunt arbores mediae,  
 notantur utrimque, ut notae ad utrumque pertineant, | et (*G*)  
 ut appareant esse communes. et in hoc genere finitionis

1. silices *B*. || 2. enchoros *B*. || 3. robures *B*. || 4. uocant *om B*. ||  
 obseruant sua *B*. || 8. quod ergo fuerit inuentum pro loco termini ob-  
 seruentur et *Boethius p. 1540*. || 9. obseruentur *B*. || debetur *B*, de-  
 bent *Boethius*. || 10. deritatur, *sed pr g ex t facto*, *B*. || sint *Hoe-*  
*thius*. || 11. regore *B*. || 12. solitam, u *rec supra scripto*, *B*. || 13.  
 extremos fines *B*. || 14. pedes *om B*. || pedum *Blumius*: pedem *B*.  
*VI antiqua manu additum B*. || 15. usū *B*. || et *om B*. || 16. in  
 aratris *B*. *correxit Blumius*. arata *Varro de re rustica*. 3, 16, 33  
 et apud *Nonium p. 152, 21*, item *Propertius* 1, 6, 32. || 18. obserba-  
 buntur *B*. || 19. notate *B*. || note *B*. || 20. a foras *G*. || 21. sua] sa  
*B*, a *G*. || relinquet *B*. || medie *B*. || 22. utrimque ut notae ad utrum-  
 que] utrimque *B*, et ad utrumque *G*. || pertinent *G*.

*B* similiter dirigendum est. sunt et ille arbores aliquando  
*B*<sup>129</sup> | loco finitionis, quae ante misse dicuntur. et omnia ge-  
 nera quae insunt finitionum (ut puta in uno agro si om-  
*B*<sup>137</sup> nia) persequenda | erunt.  
*G*<sup>26</sup>. *B*<sup>138</sup> Nam si fossa erit finalis, uidendum utrum | unius aut  
 utriusque sit partis, et si in extremo fine facta; itemque  
 (*G*) uia utrum publica aut uicinalis | aut duum communis aut  
 priuata alterius. item riuus si obseruabuntur fines, utrum  
 naturalis sit riuus aut ex fossis arcessita aqua riuum fe-  
 10 cerit, et utrum priuatus obseruari aut communis debeat.  
*G*<sup>25</sup> | si iugis autem montium, quae ex eo nomine accipiuntur,  
 (*G*) tur, quod continuatione ipsa iugantur. | nam et his quae  
 summis montibus excelsissima sunt diuergia aquarum, ex  
 quo summo loco aqua in inferiorem partem deurgit. si  
*B*<sup>139</sup> uepribus, at qualibus, | priuatis aut communibus. si su-  
 16 perciliis, quae loca sunt ex plano in breui cliuo deuexa  
 intra pedes altitudinis xxx: alioquin iam collis est. quae  
 res obseruationem hanc habet, ut eis superior possessor  
 in planum usque descendat et sibi defendat omnem locum  
 20 deuexum. si rigoribus, sui cuiusque rigores obseruantur,  
 et an normales. quod saepe in agris adsignatis inuenitur:

2. ante misse *B*. || 3. finitionem *B*. || si] esse *B*. || 5. aut utrius *B*,  
 an utriusque sit *G*. || 7. uia *Blumius*, om *BG*. || aut *B*, an *G*. || du-  
 nium *B*. || 8. obseruabitur *B*. || 11. si *G*, nam *Boethius* 24b, om *B*.  
 || Iugus *B*, iuga *Boethius*. || autem om *G* et *Boethius*. || quae om  
*Boethius*. || nomen accipiunt (uel accipiuntur) quod consignatione  
*Boethius*. || 12. iugantur p. 18 *G*, iungatur *B*, iungantur *G* p. 25  
 et *Boethius*. || nam om *Boethius*. || 13. diuersarum *Boethius*. ||  
 14. in inferiorum *B*. || si uepribus ... communibus om *Boethius*. ||  
 15. aut qualis priuatus *B*. *correxit Blumius*. || si om *B*, tam *Boe-*  
*thius*. || 16. loca om *Boethius*. || diuexo *B*, defixo *Boethius*. ||  
 17. intra ... iam] quo mons aut *Boethius*. || latitudinis *B*. || 18. res  
 add *Blumius*. || hanc om *Boethius*. || *malim* uti superior possessor.  
 ut a supra possessor usque *Boethius*. || 20. defixum *Boethius* 29b.  
*ibidem multa ex sequentibus, sed omnia perturbata*. || sui om  
*B*. || 21. et ad normalis *B*. *correxit Rigallius*. || inueniuntur *B*.

et aliquando unus quisque rigor inter multos uicinos finem *B* facit. si marginibus, (quae res oculorum est) nequit malignitate exaretur, similiter nequit a uicinis accersiri possit, ut marginibus coepta finitque loci inueniri possint. si limitibus, quod fuerit ex communibus, a medio; ex prioribus, ab extremis rigor obseruandus constituendusque. (*B*)

Haec autem omnia genera finitionum putato in uno agro posse sine dubio repperiri. | . . . regionibus intuende, (*G*) nequid nobis a nobis fieri uideatur: ita enim fides professioni constabit, si maxime secundum morem regionis et nosmet quaestiones tractauerimus.

De loco si agitur. quae res hanc habet quaestionem, ut nec ad formam nec ad ullum scripturae reuertatur exemplum: sed tantum hunc locum hinc dico esse, et alter ex contrario similiter. quae res ex similitudine fere culturae comparationem accipit. si incultus erit, id est si silua, cuius sit aetatis; et si pars caesurae aetatis; numquid arbores, ut solent, relictas, quas ante missas uocant, et siluarum quoque aetates an sint pares. et si uineae, similiter in comparatione; an ordines aequidistantes, an pari conditione, et an simili genere uitium.

2. facit] *addit Boethius* Sunt et rigores declinantes ad locum [uicinum] per planitiem. || 3. exaritur *B*. || accersiri *B*. || 4. ut *Rigaltius*, aut *B*. || 5. si limitibus *Blunius*, similitudinibus. *B* et *Boethius*. || quod fuerit nequid noxia nobis fieri uideatur. sed ab extremis rigoribus seruandum est *Boethius*. || 7. Haec . . . repperiri *G*, om *B*. || 8. ad sententiam satis est si addas consuetudines autem in || 9. professionis *B*. || 13. scripture *B*. || 14. sed *B*, nisi *G*. || hinc *G*, nam hinc *B*. || 15. et alteri contrario sim uel quaeret ex similitudine *G*. || 16. culture *B*. || accepit *B*. || si incultus erit *B*, om *G*. || 17. et si om *G*. || pars *B*. || aetas nequid arbores *B*, et aetas arborum *G*. || 18. relictas *B*, relinqui *G*. || 19. uocant et *G*, uocantes *B*. || an sint *G*, ana sit *B*. || Et *B*, om *G*. || 20. similiter *B*, similes erunt *G*. || aequidistantes *G*, nequit instantes *B*. || 21. constitutione *G*. || similis genere *B*, simile genus *G*.



**BG**      Constat tamen rem magis esse iuris quam nostri  
operis, quoniam saepe usu capiuntur loca quae in bien-  
*B*<sup>142</sup> nio possessa fuerint. | respiciendum erit tamen, quem ad-  
modum solemus uidere quibusdam regionibus particulas  
5 quasdam in mediis aliorum agris, nequis similis huic in-  
terueniat. quod in agro diuiso accidere non potest, quo-  
niam continuae possessiones et adsignantur et redduntur;  
et si forte incidit tale aliquid, commutatur locus pro loco,  
ut continua sit possessio. ita, ut dixi, in adsignatis fieri  
*G*<sup>27</sup> non potest. | argumentum itaque prudentiae est quam pro-  
(*G*<sup>27</sup>) fessionis.

*G*<sup>26</sup>      Praeterea | solent quidam complurium fundorum con-  
*B*<sup>143</sup> tinuorum domini, ut fere fit, | duos aut tres agros uni  
uillae contribuere et terminos qui finiebant singulos agros  
15 relinquere: desertisque uillis ceteris praeter eam cui con-  
tributi sunt, uicini non contenti suis finibus tollunt ter-  
minos quibus possessio ipsorum finitur, et eos quibus in-  
ter fundos unius domini fines obseruantur sibi defendunt.  
(*G*) ita et haec respicienda erunt. |

20      Item quidam curant in extremis finibus fundorum  
suorum ponere per circuitum aliquod genus arborum, ut  
quidam pinos aut fraxinos, alii ulmos, alii cypressos. item  
*B*<sup>144</sup> alii soliti sunt relinquere qualecumque | genus in extremo

1. constabit. Tamen *G*, constauit Tamen *B*. || 2. saepe *B*, fere *G*. ||  
in *om G*. || uienno *B*. || 3. tamen *B*, ne *G*, et illud *p. 27 G*. || quem  
ammodum *G*. || 5. quasdam *om p. 27 G*. || nequis similis *B*, num-  
quid simile *G. Rudorffius mauult* numquid similis. || 6. accedere  
*G*, accedere *B*. || 8. si *B*, his *G*. || tale *Blumius*: aliae *B*, ut tale  
*G*. || aliquid commutatur *B*, quid committeretur. ut *G*. || 9. sit *G*  
*om B*. || ut *G*, ut sit *B*. || 10. argumento itaque *B*, hoc argumentum,  
*G*. || 12. Praeterea *om G*. || continuorum *B*, suorum *G*. || 13. ut fere  
fiit *B*, *om G*. || 14. uillae *B*, uelle *G*. || et *om G*. || 15. desertisq.  
uillis ceteris *B*, *om G*. || praeterea *BG*. || cui *G*, qui *B*. || 16. contentis  
*B*. || 17. eorum *G*. || eos *G*, os *B*. || qui *G*. || 18. fines obseruatur  
*B*, sunt *G*. || 19. ita et *G*, et ita *B*. || dispicienda *G*, despicienda *P*.

fine intactas, ex quibus neque frondem neque lignum ne- *B*  
que cremium caedant. ita et hoc obseruandum.

Praeterea consuetudines finitionum inspectae cum fue-  
rint, nobitas habet suspicionem. ut puta si terminus finem  
faciet per alium tractum, quare subito ad aliud genus fini- *B*  
tionis transeat, aut ad fossam aut ad uepre[m] aut uiam  
aut genus quod appellamus supercilium aut arbores quae  
ante misse | sunt, suspicio est. si tamen constauit his *B*<sup>145</sup>  
modis . . .

De modo quaestiones fere in agris diuisis et ad- *G*<sup>26</sup>  
signatis nascuntur, item quaestoriis et uectigalibus subiec-  
tis, quoniam scilicet in aere et in scriptura modus con-  
prehensus est. quod semper erit ad formam.

Respicendum et hoc, si duobus possessoribus con-  
ueniat aliquid ex modo illo qui aere et in scriptura for- *B*<sup>15</sup>  
mae continetur, licet dominus aliquid uendidit. namque  
hoc comperi in Samnio, | uti quos agros ueteranis diuus *B*<sup>146</sup>  
Vespasianus adsignauerat, eos iam ab ipsis quibus ad-  
signati erant aliter possideri. quidam enim emerunt ali-  
qua loca, adieceruntque suis finibus et ipsum, uel uia *B*<sup>20</sup>  
finiente uel flumine uel aliquolibet genere: sed nec uen-

1. intacta *B*. || 2. gremium cedant, post haec uersu paginae sexto uacuo relicto cum sex proximis, *B*. || 3. inspecta cum fuerat *B*. || 8. suspicio est] suspiciose *B*. || 9. modis et 10. De om *B*. Siculus Flaccus p. 142, 22 fidem habere debent, quoniam intellegitur ea industria conuenientiaeque possessorum fieri. || 11. post nascuntur spatium uersui paginae sexto et quinque proximis recipiendis *B*. || quaestoris uectigalib. *B*. || 12. in here in scriptura *B*, in aere scripturae *G*. || 15. aliquid es *B*, alioquin ex *G*. || qui habere et in *B*, qui aere *G*. || scriptura continetur forma liquebit etiam si dominus *G*. || 16. uindedit *B*, uendidisset *G*. || 17. uti quos agros *B*, ut agri quos *G*. || diuus uespasianus ueteranis *G*. || 18. eos ab *G*. || 19. iam aliter *G*. || possidere *B*. || 20. loca et *B*. || ipsud *G*. ipsa Turnebus: quo non opus. || 21. aliquodlibet *B*, alio quolibet *G*. || nec uendentes om *B*.

*B G*<sup>27</sup> dentes ex acceptis suis | aut ementes adicientesque ad accepta sua certum modum taxauerunt, sed ut quisque modus aliqua, ut dixi, aut uia aut flumine aut aliquo genere finiri potuit, ita uendiderunt emeruntque. ergo ad aes 5 quomodo perueniri potest, si ad possessiones, sicut dixi, duum, inter quos controuersia est, conuenerit?

*B*<sup>147</sup> In eis autem qui uectigalibus subiecti sunt, | fere pro-  
(*G*) ximus quisque possessioni suae iunxit. | ita ex hoc genere agrorum magnae quaestiones . . . emptionis siue con-  
10 ductionis ad se pertinere probauerint, ut fere fit: nisi ultra pars hoc faciat, penes possessorem remaneuit. solent uero

*G*<sup>27</sup> modum quidam in locationibus agrorum | comprehendere, atque ita cauere, *FVNDVM ILLVM, IVGERA TOT, IN SINGVLIS IVGERIBVS TANTVM.* ita si in ea regione ageretur ubi haec  
15 erit consuetudo, ad cautiones scilicet respiciendum erit. inter quos disputatibur acta utriusque mensura: si nihil

*B*<sup>148</sup> ad cautionem conueniat, id est neutrius possessio modum cautione compraeensum inpleat, magna erit rei confusio, quaerendumque numquid in uniuersa regione magis opi-  
(*G*) nione quam mensura modum complecti soliti sint. | item  
21 quidam uendentes ementesque agros soliti sunt modum cautione complecti; quod ipsum uidendum, numquit, ut supra dixi, opinione non mensura modum taxent.

*G*<sup>31</sup> De iure subsiciuorum subinde quaestiones mouen-  
25 tur. subsiciua autem ea dicuntur quae adsignari non po-

1. ex ceptis *G.* || ementis *B.* || ad *om B.* || 2. acceptas suas *G.* || 4. ad eas *B.* || 5. commodi reuocari potest *G.* || si ad] suae *B.* si *G.* || possessionis sicut dixi duo *B.* duobus *G.* || 6. conuenerit *om B.* || 7. in eis *G.* Id est *B.* || fere *om G.* || 8. possessionis *BG.* || ex] et *B.* || 9. *supple Blumio auctore* nascuntur, nisi agrum ex cautione || siue] suae et *B.* || 11. poene possessoris *B.* || 14. itaque *G.* || si in ea *G.* fit nea *B.* || agitur *G.* aliter ageretur *B.* || 15. aut cautiones scilicet aut emptiones intuendae erunt *G.* || 16. si *om B.* || 17. id est *om G.* || 19. nuncquid *B.* tunc quomodo *G.* || 22. cautionem *B.* || inquit *B.* || 25. ea *G.* ita *B.* || quae *G.* q. *B.*

tuerunt. id est, cum sit ager centuriatus, | aliqua | inculta *B*<sup>149, 153</sup> *G*  
 loca, quae in centurias erant, non sunt adsignata. haec  
 ergo subsiciua aliquando auctor diuisionis aut sibi reser-  
 uauit, aut [alicui, id est aut] aliquibus concessit aut re-  
 bus publicis aut priuatis personis; quae subsiciua quidam *B*  
 uendiderunt, quidam uectigalibus certo tempore locant.  
 inspectis ergo perscrutatisque omnibus condicionibus in-  
 ueniri poterit quid sequi debeamus. (*G*)

Sed et illud meminerimus. cum diuus Vespasianus  
 subsiciua omnia | quae non ueniissent aut aliquibus per- *B*<sup>154</sup>  
 sonis concessa essent, sibi uindicasset, itemque diuus Ti-  
 tus a patre coeptum hunc ritum teneret, | Domitianus *G*<sup>31</sup>  
 [imp.] per totam Italiam subsiciua possidentibus donauit,  
 edictoque hoc notum uniuersis fecit. | cuius edicti uerba, (*G*)  
 itemque constitutiones quasdam aliorum principum itemque 15  
 diui Neruae, in uno libello contulimus.

De iure territoriorum paene omnem percunctationem  
 tractauimus cum de condicionibus generatim perscriberemus.  
 de quibus quid possumus aliud suadere, quam ut leges, ut su-  
 pra | dixeram, perlegamus, et ut interpretaentur secundum *B*<sup>155</sup>  
 singula momenta? utrum suis condicionibus remaneant fines  
 ab antiquis obseruati, an aliquid adiectum aut ablatum sit;  
 et quomodo obseruata sint territoria, aliquando summis mon-

1. aliqua *B*, om *G*. || in loca culta *G*. || 2. in] inter *Blumius*. *rectius*  
 intra. || 2, 3. non sunt ... subsiciua] cum centuria expleri non potuit  
 subsecium appellauit. Haec *G*, ex *Frontino* p. 6, 7 *petita*. || 3. reser-  
 uabit *B*. || 4. inclusa om *G*. || res publica *B*, *RP* *G*. || 5. subciua  
*G*. || 7. praescrutatisq. *B*. || inuenire *B*. || 9. memiremus *B*. || 10.  
 uendidissent *B*. || 11. uindicassent *B*. || 12. a patrem coemptum  
 hunc reditum *B*. || Nam domitianus *G*. || 13. imp. *add corr antiqua*  
*manu B*, om *G*. || siciliam *corr manu recentissima B*. || 14. uni-  
 uersis notum *G*. || 15. constitutionis quaedam *B*. || 18. perscriberimus  
*B*. || 19. possumus *B*. || 20. et] ad *B*. || interpretaetur *B*. || 22. ob-  
 seruantia an *B*. || aut] ut *B*. || 23. montio iugiis *B*.

*B* tium iugis et diuergiis aquarum, aliquando limitibus prae-  
*G*<sup>31</sup> dictis, aliquando ipsius diuisionis drectione. | ita, ut di-  
 ximus, leges semper curiose perlegendae interpretaeandaeque  
 (*G*) erunt | per singula uerba: et ita uim legum perscrutan-  
*B*<sup>156</sup> dam suadeo, ac si, ut ita | dixerim, per articulamenta mem-  
 brorum pertemptari solent corpora.

De uia et actu et itinere et ambitu et accessu et  
 riuis et uallibus fossis fontibus saepe mouentur conten-  
 tiones. quae omnes partes non nostram sed forensis of-  
 10 ficii, id est iuris ciuilibus, operam exigunt: nos uero tunc eis  
 interuenimus, cum aut derigendum aliquid est quaestioni-  
 bus, aut, si forma aliqua aliquid notatum inuenitur, repe-  
 tendum est.

G<sup>49</sup>

## SICVLI FLACCI

15

## DE CONDICIONIBVS AGRORVM.

Condiciones agrorum per totam Italiam diuersas esse  
 plerisque etiam remotis a professione nostra hominibus  
 notum est; quod etiam in prouinciis frequenter inuenimus.  
 accidit autem ut ex similibus causis similes haberent con-

1. praedictis] *fortasse* perpetuis. *uide Siculum Flaccum p. 73 G.* ||  
 2. drectione *uel* definitione *Blunius*, defictionis *B.* || ita ut diximus  
 lex *B.* leges itaque *G.* || 3. praelegendae *B.* legendae *G.* || 4. et si  
 ita *B.* || perscrutandarū *B.* || 5. ac sicut ita dixeram *B.* || 7. De uiae  
 actu *B.* || 9. q. *B.* || nostra *B.* || forenses *B.* || 10. id es *B.* || eis]  
 est *B.* || 11. defigendum *B.* || est quaestionibus est aut *B.* || 13.  
 de limitibus. *hygini exp. feliciter B.* || 14. SARCULI *GP*, SJCVLI *corr*  
*satis antiqua manu G.* Incipit siculi flacci de condicionibus agro-  
 rum liber *E p. 35.* || 15. CONDICIONIBUS *GP*, CONDITIONIBUS *corr*  
*pr G.* ita *G* aliquotiens hac pagina, postea per t. || 19. ex dissi-  
 milibus causis dissimiles *Scaliger.*

diciones. ciuitates enim, quarum condiciones aliae sunt, G  
 coloniae dicuntur, municipia, quaedam praefecturae: ha-  
 bent uocabulorum differentias: quare uero non liceat ea-  
 rum diuersas esse condiciones? regiones autem dicimus  
 intra quarum fines singularum coloniarum aut municipio- 5  
 rum magistratibus ius dicendi, cohercendique est libera  
 potestas. ergo haec uocabula non sine causa acciderunt.  
 quidam enim populi pertenuiter aduersus Romanos bella  
 gesserunt, quidam experti uirtutem eorum seruauerunt pa-  
 cem, quidam cognita fide et iustitia eorum se eis addixe- 10  
 runt et frequenter aduersus hostes eorum arma tulerunt.  
 leges itaque pro suo quisque merito acceperunt: neque  
 enim erat iustum ut his qui totiens ammisso periurio ru-  
 pere pacem ac bellum intulere Romanis, idem prestari  
 quod fidelibus populis. 15

Primum ergo referendum est, appellationes ut fierent  
 coloniae aut praefecturae.

Municipia quidam putant a munitionibus dicta; alii  
 a munificentia, eo quod munificae essent ciuitates.

Coloniae autem inde dictae sunt quod [populi] Ro- 20  
 mani in ea municipia miserint colonos, uel ad ipsos prio-  
 res municipiorum populos cohercendos, uel ad hostium  
 incursus repellendos. | colonias autem omnes maritimas E  
 appellauerunt; uel quod mare in his deduceretur: uel,  
 quod pluribus | placet, maritimas appellari existimant ideo G<sup>so</sup>  
 quod Italia ab Alpibus in mare porrigitur ac tribus la-

1. aliae atque aliae sunt *Scaliger*. || 3. quare] quae G. || 6. ius di-  
 cendi] *id est* iuris dictio. *conf. p. 138, 8.* || 6. cohercendique G. ||  
 8. pertenuiter *GP*, pertinaciter *corr pr G.* || 10. quidem G. || *malim*  
 adiunxerunt. || 11. arma eorum *GP*. || 13. ammisso P, amisso G. ||  
 17. praefecturae] *immo* municipii; *nisi aliquid subest.* || 23. colo-  
 niae omnes maritimae appellantur existimo uel quod E. || 24. *puto*  
 mari. || deducatur litoribus uel E. || 25. placent E. || 25. 26. appellari  
 ... porrigitur] appellant ideo quod ab alpibus recurrunt E. || ac *Goe-*  
*sius*, a *EG*.

**EG** teribus exteras gentes intueatur. a Sicilia usque ad Galliam omne litus Africae est contrarium: rursus a Leucopetra pars quae ad mare attingit Macedoniae, ad aliquam Epiri partem spectat: Hadriaticum uero litus Illyri-  
5 cum contra se habet. in his ergo litoribus Romani colonos miserunt, ut supra diximus, qui oras Italiae tuerentur.

Aliae deinde causae creuerunt, . . . . Gracchus colonos dare municipiis, uel ad supplendum ciuium numerum, uel, ut supra dictum est, ad coercendos tumultus qui subinde  
10 mouebantur. praeterea legem tulit, nequis in Italia amplius quam ducenta iugera possideret: intellegebat enim contrarium esse morem, maiorem modum possidere quam qui ab ipso possidente coli possit.

Vt uero Romani omnium gentium potiti sunt, agros ex  
15 hoste captos in uictorem populum partiti sunt. alios uero agros uendiderunt; ut Sabinorum ager qui dicitur quaestorius, eum limitibus actis diuiserunt, et denis [quibusdam] (E) quibusque actibus laterculis quinquagena iugera incluserunt, | atque ita per quaestores populi Romani uendiderunt.  
20 postquam ergo maiores regiones ex hoste captae uacare coeperunt, alios agros diuiserunt adsignauerunt: alii ita

1. exteras gentes *om E.* || intuendum est *E.* || 2. omne . . . est *om E.* || africanum *G.* || contrarius *E.* || a Leucopetra *om E.* || 3. pars uero quae *E.* || attingit *E.* || Macedoniae] *id est* Ionium. || ad] et *EG.* || aliquam *G.* galliae *E.* || 4. epyri *G.* epheros *E.* || expectat *G.* expectant *E.* || 4. 5. Hadriaticum . . . habet *om E.* || ylliricum *G.* || 5. ergo in his *E.* || colonus *E.* || 6. 7. ut supra . . . creuerunt *om E.* || ora *G.* || 7. *supplendum* ut cum uellet || dracchus colonus dari *E.* || 8. uel ut . . . tumultus *om E.* || 11. duocenta *G.* || enim maiorem minuere modum si subinde possiderent quod ab ipso *E.* || 12. morem] minorem *G.* || 14. Et sicut populus romanus omnium *E.* || ex] et ex *E.* || 15. captos populo romano partiti sunt *E.* || 16. agros *om E.* || quaestorius *E.* || 17. actis limitibus *E.* || et denique quibusdam artibus *E.* || 18. laterculis *E.* laterculi *G.* || 19. populo romano *G.* || 21. deciserunt *GP.* || alii] acti *GP.*

remanserunt, ut tamen populi Romani essent; ut est in *G* Piceno et in regione Reatina, in quibus regionibus montes Romani appellantur. nam sunt populi Romani quorum uectigal ad aerarium pertinet.

De municipiis itaque tractandum est. Prima origo 5 oppidorum | quae ciuitates dictae sunt municipia ex causa *G* supra dicta nominata sunt. Accidit autem insessarum earum gentium populi saepe mutantes id in Italiam et in prouinciis ut Friges in Latium. ut Diomedes cum Gallis in Apulia. ut Macedonis in Lybiem. Tyrreni qui dicuntur 10 Etrurii Galliae in Asiae finibus socii Gallorum insedere. et multas quas Frigiis Diomedis fines. quae etiam socii constituere ciuitates. atque in eas partiti sunt hi ciues dicunt quidem ulfro citroque aut bello reppulisse aut indignas

15

praemensumque quod uniuersis suffectorum uidebatur solum, territis fugatisque inde hostibus, territoria dixerunt. [contra hoc aliud, de quo suo loco referemus.] singuli deinde terram, nec tantum occupauerunt quod colere potuissent, sed quantum in spem colendi reseruauere. 20 hi ergo agri occupatorii dicuntur. [arcendo enim uicinos hanc appellationem finxit finis.] itaque hi agri a quibusdam soluti appellantur: soluti autem non sunt quorum fines deprehendi possunt et finiuntur. [quos quidam arcifinales uocant.] hi autem arcifinales dicuntur: ... condicio- 25 ciones autem agrorum uariae sunt ac diuersae, quae aut

1. et 3. populi Romani *Rigaltius*, praetoria *GP. conf. Hyginum p. 114, 6. fortasse p. R. propria.* || 2. et *Goesius, om G.* || 6 - 15. ita haec omnia *G.* || 9. diomedis *P.* || 11. aetrurii *P.* || 16. suffectorum uidebantur *G.* || 18. *uncis inclusi quae intellegi non possunt.* || 19. singulis *G.* || 20. in spe *G.* || 22. finis addidi, sed haec uerba arcendo ... finis infra uersu 25 ponenda sunt, ubi defectus indicium feci. || 26. agrorum] scribendum horum agrorum.



**G** casibus bellorum aut utilitatibus populi Romani aut ab iniustitia, ut dicunt, inaequales sunt.

**B**<sup>97</sup> Occupatorii autem dicuntur agri quos quidam arcifinales uocant, [hi autem arcifinales dici debent.] quibus **B**<sup>98</sup> agris uictor populus occupando nomen dedit. bellis enim gestis uictores populi terras omnes ex quibus uictos eiecerunt publicauere, atque uniuersaliter territorium dixerunt intra quos fines ius dicendi esset. deinde ut quisque uirtute colendi quid occupauit, arcendo uicinum **B**<sup>10</sup> arcifinalem dixit.

Horum ergo agrorum nullum est aes, nulla forma, quae publicae fidei possessoribus testimonium reddat; **G**<sup>52</sup> | quoniam non ex mensuris actis unus quisque [miles] **B**<sup>14</sup> modum accepit, sed quod aut excoluit aut in spem **B**<sup>99</sup> colendi occupauit. quidam uero | possessionum suarum priuatim formas fecerunt, quae nec ipsos uicinis nec sibi uicinos obligant, quoniam res est uoluntaria.

Hi tamen finiuntur terminis, et arboribus notatis et ante missis, et superciliis, et uepribus, et uis, et riuis, **B**<sup>20</sup> et fossis. in quibusdam uero regionibus palos pro terminis obseruant, alii iliceos, alii oleagineos, alii uero iuniperos. alii congeries lapidum pro terminis obseruant, et scorpiones appellant. quidam in specie maceriarum con-

2. inaequali sunt *G*. || 3. Occupatorii *B*. || autem dicuntur *B*, dicuntur enim *G*. || 7. publicanere *Goesius dedit*: publicae autem *B*, Publicae *G*. || 8. ius est dicendi uti essent *B*, ius ducendi (dicendi *P*) esset *G*. || deinde ius quib. q. et uirtus *B*. || 9. quid] quod *B*, -om *G*. || arcendo uero uicinum *B*. || praestat arcifinale. || 11. Dicit postea in his agris formas ex mensuris datas mihi tibi *margo P*. || nulla est nulla *B*, nullum aes nulla *G*. || 13. quoniam *B*, Quo *GP*. || miles *G*, om *B*. || 14. spem *B*, spe *G*. || 16. ipsi *BG*. || uinis *B*. || 17. obligauit *B*. || 18. hii *B*. || notatis *B*. || 19. superciliis uepribus uis *B*. || 20. uero om *G*. || palus *B*. Hic pali ipsae arbores intelleguntur *margo P*. || 23. scorfiones *B*. || appellant om *B*. || quidam om *G*. || rectius in specie, ut *p*. 149, 18. || cogerunt *G*.

gerunt lapides, et attinas appellant, obseruantque pro terminis. haec tamen omnia genera finitionum non solum | in diuersis pluribusue regionibus, uerum etiam in uno *B*<sup>100</sup> agro inueniri possunt. nam ubi supercilia naturalia finem praestant, deficientibus eis necesse est aut terminum aut *B* arbores aut aliquid ex supra dictis generibus obseruari. quidquid autem horum fuerit, ex conuenienti ad conuenientem rectus finis obseruari debet.

Maxime autem intuendae erunt consuetudines regionum, et ex uicinis exempla sumenda. in quibusdam enim *B*<sup>10</sup> regionibus alii terminos siliceos ponunt, alii diuersarum materiarum: quidam uero curant | inuehere qualescumque *B*<sup>101</sup> peregrinos lapides, ut manifestum sit ex industria terminos finales positos: quidam etiam politos, alii uero inscriptos, alii etiam numeri ordine notatos disponunt, alii tantum *B*<sup>15</sup> modo in coxis uel minimis, alii in longioribus spatiis, conplures alii etiam aequalibus interuallis. in quibusdam uero regionibus in uersuris omnibus binos posuerunt ita ut suos quisque rigores intueretur. [nam et uariis regionibus | signa defodiunt pro terminis.] | ergo, ut supra dixi, *G*<sup>53</sup>. *B*<sup>129</sup> consuetudines maxime regionum intuendae [et ex uicinis exempla sumenda] sunt.

Inspiciendum erit et illud, quoniam sepulchra in ex-

1. obseruantque pro terminis *B*, quae pro terminis etiam in uno agro obseruant *GP*. || 3. plurisue *B*. || 4. naturalia *om G*. || 6. ex supra dictis putant obseruari *B*, ex *ss* generibus incipiat obseruari *G*. || 7. Quicquid *G*. || ex quo uenient uel a quo uenientē uiderit similiter rectus finis *B*. || 8. debet. Maximae *G*. || 9. consuetudinis *B*. || 10. sumenda sunt *G*. || enim *om G*. || 12. qualescumque] *Q. L. C. Q. GP*, *om B*. || 13. terminus *B*. || 14. inscriptos alii etiam *om B*. || 15. numeris enotatos ponunt *B*. || 16. in coxis uel in imis *B*, inflexis uersuris *G. infra p. 142, 4* omnibus angulis coxisque. *p. 151, 14* ubi coxae sunt. || quam plures *B*. || 17. alii *om G*. || interbalis *B*. || 19. suum quisque rigorem *G*. || 19 - 20. nam . . . terminis *om B*. || 21. consuetudinem regionum maxime intuende *B*. || 21 - 22. et . . . sumenda *om B*. || illud ne quoniam *G*.

*BG* tremis finibus facere soliti sunt et cippos ponere, ne aliquando cippus pro termino errorem faciat: nam in locis saxuosis et in sterilibus etiam in mediis possessionibus sepulchra faciunt. omnia ergo, ut supra diximus, diligenti  
 8 cura exquirenda erunt, ut et secundum consuetudinem re-  
*B*<sup>130</sup> gionum | et fidem terminorum finis constet.

Aliquando etiam petras occurrentes in finibus notatas inuenimus, et quasdam, si perseueret rigor, notas habentes, in uersuris uero gammas, sed spectantes suos ri-  
 10 gores. aliquas etiam decusatas inuenimus.

Quibusdam autem placet et uidetur utique sub omnibus terminis signum inueniri oportere. quod ipsud uoluntarium [non necessarium] est. si enim essent certae leges aut consuetudines aut obseruationes, semper simile  
 15 signum sub omnibus terminis inueniretur: nunc, quoniam uoluntarium est, aliquibus terminis nihil subditum  
*B*<sup>131</sup> est, aliquibus uero aut cinis aut carbones aut testea aut uitrea fracta aut asses subiectos aut calcem aut gypsum inuenimus. quae res tamen, ut supra diximus, uoluntaria

1. cypos et mox cyppus *G*. || ne *G*, om *B*. || 2. cippos pro terminis errorem faciant *B*. || 3. sterilibus *B*. || 6. et terminorum fidem constant fines *G*. || 8. Petras notatas *margo P*. || notatis *G*. || et... notas om *B*. || 9. gemmas *G*. || sed et spectantes *B*, sed expectantes *GP*. || regores *B*. || 10. aliquando *G*. || 11. autem om *G*. || utique sub omnes terminos signum inueniri oportet *Boethius p. 1540*. || uti sub *G*. || 12. terminis om *G*. || oporteret *B*, oporteat *G*. || 13. non necessarium om *B*. || sic enim sunt certae legis consuetudines et obseruationes *Boethius p. 1540*. || 14 - 17. semper signum in omnibus terminis positum est, aut aliquos cineres aut carbones *Boethius*. || 15. terminis om *G*. || inueniretur *B*. || 16. uoluptarium *B*. || 17. cinis *GP*, cenes *B*. || carbo *P*. || testæ *GP*, testa aut ossa *Boethius*. || 18. bitrea *B*, nitrum *Boethius*. || facta *GP*, om *Boethius*. || asses *B*, ossis *GP*, assas uel massas *Boethius*. || subiectos] ferri aut aes *Boethius*. || calce *BGP*. || gypsum] *add* aut uas fictile *Boethius*. || 19. dixi uoluntari est *B*.

est. carbo autem aut cinis quare inueniatur, una certa *BG* ratio est: quae apud antiquos est quidem obseruata, postea uero neglecta; unde aut diuersa aut nulla signa inueniuntur. cum enim terminos disponerent, ipsos quidem lapides in solidam terram rectos conlocabant proxime ea loca **5** in quibus fossis factis defixuri eos erant, et unguento uel laminibusque et coronis eos coronabant. in fossis autem [in] quibus eos | posituri erant, sacrificio facto hostiaque *B*<sup>132</sup> inmolata adque incensa facibus ardentibus, in fossa cooperti | sanguinem instillabant, eoque tura et fruges iacta- *G*<sup>14</sup> bant. fauos quoque et uinum, aliaque quibus consuetudo est Termini sacrum fieri, in fossis adiciebant. consumptisque igne omnibus dapibus super calentes reliquias lapides conlocabant adque ita diligenti cura confirmabant. adiectis etiam quibusdam saxorum fragminibus circum **15** calcabant, quo firmiter starent. tale ergo sacrificium domini, inter quos fines dirimebantur, faciebant. nam et si | in trifinium, id est in eum locum quem tres possessores *B*<sup>133</sup> adstrangebant, termini ponerentur, omnes tres sacrum faciebant: quotque alii in confinio domini erant, omnes **20** ex conuenientia terminos ponebant et sacrum faciebant, terminos autem conuenientia possessorum confirmabat. (*B*)

1. inueniantur *B*. || 2. est *post* ratio *om G*. || antiquos quidem obseruata est *G*. || 3. neglecta *G*. || unde *B*, sunt *GP*. || inuenimus *GP*. || 5. rectos *om G*. || conlocabant *G*. || 6. in *om G*. || defixuri *G*, posituri *B*. || et *om G*. || unguende *B*. || 7. *immo* ornabant. || 8. in *ante* quibus *om G*. || posituri eos *G*. || 9. immaculata caesa facibus *G*. || *an* cooperta? || 10. sanguine *B*. || eoque *G*, eis qui *B*. || 11. fabos *B*. || aliasque *B*. || 12. terminis *BG*. || in fossa *G*. || 13. omnibus dapibus igne *G*. || 15. quod etiam *Boethius* p.1540. || fragminibus conculcabant atque ita diligenti cura confirmabant, ut firmiter staret. tale ergo signum inter dominos *Boethius*. || 17. dirimebantur *B*, dirimabantur *G*, terminabantur *Boethius*. || 18. in trifinio *B*. || 19. adstrangebant *G*. || si termini *B*. || ponebantur *G*. || 20. quodque *B*, quique *G*. || 22. conuenientia *B*. || confirmabant *B*.

G | nam in quibusdam regionibus iubemur uertices ampho-  
rarum defixos inuersos obseruare pro terminis.

Ergo conuenientia, ut supra diximus, possessorum  
terminos consecrat. qui, ut ante dixeramus, omnibus an-  
6 gulis coxisque positi esse debent. in quibusdam uero re-  
gionibus saepe per longum spatium et inter multos pos-  
sessores rigores dumique finem faciunt, et aliquando tan-  
tum modo per singulorum possessorum spatia, id est a  
capite usque ad caput, positi inueniuntur termini, hoc est  
10 a fine incipiente usque ad finem deficientem, unde alte-  
rius possessionis finis incipiat obseruari. quidam uero in  
mediis spatiis plures interpositos habent. quorum si quis-  
quam per longum spatium moueatur, inter longum tractum  
et inter plures possessores rigor durare debet: qui si non  
15 est, totae regioni errorem quendam incuti, nec ei tantum  
intra cuius fines terminus motus est, calumniam intro duci,  
sed ultro citroque confundi fines necesse est.

Illa omnia quae supra diximus, quae ad terminos la-  
G<sup>55</sup> pideos | pertinent, siue signa subdita requirantur, siue  
20 notae aut litterae aut numeri, quam maxime secundum  
consuetudinem regionum omnia intuenda sunt: tamen et  
nobilitatis hae quam manu fiunt fidem habere debent,  
quoniam intellegitur ea industria conuenientiaque posses-  
sorum fieri. si uero pali lignei pro terminis dispositi sunt,  
25 aut congeries lapidum aceruatim congestae, quos scor-  
piones appellant, aut in effigie maceriarum quae attinae  
appellantur, aut uertices amphorarum defixi, aut petrae  
naturales notatae, aliudue quod loco termini obseruari ui-

5. Floxuositatibus (*sic*) dicit coxis *margo P.* || 7. et] ut *G.* || 15.  
incutit *G.* || 16. terminus *om G.* || 16. introducit *G.* || 17. confandit  
*G.* || 22. *fortasse* nouitates hae quae manifestae sunt. *Hyginus de*  
*controuersis p. 131,4* nobitas habet suspicionem: — si tamen con-  
stauit his modis — || 25. congestae sint quos *G.* || 26. *praestat* in effi-  
giem.

debitur, ex consuetudine regionis et ex uicinis exempla *G* sumenda sunt.

Supercilia, de quibus mentionem habui, si finem facient, intuendum erit in quantum spatium deuexitas supercillii extendatur, ne mons supercilium sit: intra paucos *5* enim pedes supercilia uocabula accipiunt. quae tamen usque in planitiam ex superiori uergunt, ad superiores possessores pertinent. quicquid enim inferior possessor in solo suo agit, damno superioris fit. siue aret siue fodiat, detrahit pendentes ex superiori terras. si uero congerat *10* aut adiciat quid, ad superiora non ascendit. ita haec causa efficit ut superioribus possessoribus usque in planitiam supercilia cedant.

Si arbores finales obseruabuntur, uidentur erit quae sint arborum genera. nam quidam in finibus naturales *15* qualescumque arbores intactas finales obseruant: alii diuersas . . . : quidam cunctis excisis arborum generibus unum tantum genus in finibus relinquunt, quo manifestius appareant finales. [loca munierunt, ut materiae differentia argumento sit.] quidam ex conuentione in ipsis finibus *20* communes serunt. aliqui priuatim intra suum solum in extremis finibus ponunt; et, ut supra | diximus, diuersa *G*<sup>66</sup> arborum genera: alicubi enim pinos inuenimus, alicubi cypressos, alibi fraxinos aut ulmos aut populos quaeque alia ipsis possessoribus placuerunt. et si inter culta finibus *25* aut prope fines, disponuntur spissius, et disconuenientes

7. usq. ad inplanitiam *G*. || 12. planitia *G*. || 13. cedant *Turnebus*, cedant ius *P*, cædentibus littera *b* eluta *G*. in margine *P* dicit in supercilliis ius cædendum usq. in planitia possessori. confer *Frontinum* p. 42, 20. || 17. huc ex sequentibus ea fere quae uncis inclusimus referenda esse *Rigaltius* uidit. lege alii diuersas hoc animo serunt, ut materiae differentia argumento sit. || quaedecunctis ex ipsis arborum *G*. || 18. quo manifestum ius appareat *G*. || 20. quaedam *G*. || 21. erunt *G*. || 25. cultis *G*. || 26. spissioribus et *G*.

*G* ordinibus arbustorum, si tamen arbusta sint. quae si communes sunt, semper utrimque intactas quidam seruant, quidam durantibus stirpibus earum summas frondes ac uirgulta communiter caedunt. si propriae alterius partis sint, 5 ut domino libuit, aut caedit aut remittit: ex quibus tamen saepe et materiam deiciunt, et alias substituunt. hoc etiam in communibus arboribus saepe accidit: si enim utrisque possessoribus conueniat ut finales arbores deiciant aut ut pretio taxent aut alterna sibi sorte habeant substituunt- 10 que in deiectarum locum alias, aut si nihil placuerit substitui, differentiae qualitatum indicio erunt.

Si nero notatae arbores in regionibus finales obseruabuntur, intuendae sunt notae. si enim communes sint mediae, utrimque notatae per totas esse debebunt. si partium frondes spectant in alios fines, plagis, id est latis cicatricibus, signatae inueniri debent, ut intellegantur eorum esse dominorum, in quas partes integrae erunt intactae reseruabuntur. signantur autem utrimque, id est ex utraque possessione, intra pedes quinos, ut legis Mamiliae 15 commemorationem habeant. in uersuris quae notatae sunt, aut decus in eis inueniuntur aut gammae, ut manifestum sit uersuras suis signis obseruari debere.

Quidam satis putant omissas intactasque pati crescere, si magnitudine ceteras superent. de qua argumentum capere quaestui ducimus: si ceterae dissimiles sunt, 25 uidetur aliquod his testimonium | per eas prestari.

Preterea siue in cultis siue in siluosis et in incultis locis agatur, respiciendum erit utrum hae quae fina-

4. proprie *GP.* || 5. *fortasse* aut caedit aut relinquit. || 6. materia *GP.* || 10. substituti differentiae aequalitatum *G.* || 12. notatas *G.* || 14. frontes expectant *G.* || 17. erunt] *puto* et. || 19. maniliae *G.* || 21. aut decus, *sic GP.* || 22. uersura *G.* || 25. quaestui dicimus. ceterae *G.* 26. prestare *G.* || 28. hae] *puto* his, et *statim* habeant alterutrae partes similes, tum quae si utrimque uel simpliciter si utrimque.

les uidebuntur arbores habeant in alterutras partes simi- G  
 les. quae utrimque tales habeant, | una re uidebuntur, B<sup>133</sup>  
 si notatae sint. si uero altera pars habet, quo loco de-  
 ficient, ibi fines uidebuntur esse: hae autem ipsae eius  
 partis uidebuntur esse finales, in qua similes eis erunt. 5  
 si neutra parte similes et illae solae uideantur, finales  
 | communesque esse uidebuntur. si autem, ut saepe fit, B<sup>134</sup>  
 unus possessor diuersum utrisque partibus genus arborum  
 per omnem finium suorum ambitum posuerit, ut inter alios  
 agros quoque confines sibi, non solum inter eum cum 10  
 quo controuersia erit, finem faciat, diligenti cura uiden-  
 dum erit ne proprias alterius arbores partis communes  
 suspicemur. quidam tamen quotiens circa extremos fines  
 suos alicuius generis arbores disponunt, quae significan-  
 ter differentes ab ceteris possint | extremos fines demons- B<sup>135</sup>  
 trare, incidunt per errorem [enim] intra uicinorum fines.  
 de qua re diligentius aspiciendum erit ut possessores suos  
 fines teneant, ne alienos lacessiant.

Viae autem si finem faciunt, adtendendum erit quales  
 uiae et quomodo. nam et saepe incidunt in finibus, et 20  
 saepe trans uiam aliquas possessores particulas habent.  
 quaedam ergo uiae aliquando fines transeunt possessionum.

2. utrumque G. || *fortasse* | finales una re uidebuntur. || res uidebitur G. || 3. altera G, aliqua B. || habeat G. || deficient G. || 4. fines ... autem om G. || 4. hae] haec B. || ipse eius partes B, ipse partes earum G. || 5. finales om B. || eis G, ei B. || 6. parte sunt similes et G, parte illae solae similes et B. *fortasse* parte illis aliae similes sed || 7. communalesque B. || sepe B. || 10. quoque] quosque B, quaque G. || sibi om G. || inter eos in quibus controuersiae erunt G. || 11. controuersiam B. || faciant G. || 12. proprias B. || arborum G. || partes BG. || 13. subscentur B, ostendantur G. || 14. significant et B, significant G. *correxerit Goesius*. || 15. ferentes B. || ob ceteris fines uicinorum. Nam et per errorem incidunt. De qua re G. || 17. inspicendum G. || 18. ne B, non G. || lacesseant B, lacessant G. || 19. faciant G. || 21. aliqui G. || 22. finiunt transitum possessorum B.



*BG* quarum tamen non omnium una eademque est condicio. nam sunt uiae publicae, [regales,] quae publice muniuntur et auctorum nomina optinent. nam et curatores accipiunt, et per redemptores muniuntur, et in quarundam **5** tutelam a possessoribus per tempora summa certa exiguntur. uicinales autem [uiae], de publicis quae deuertuntur *G*<sup>66</sup> in agros, | et saepe ipsae ad alteras publicas perueniunt, aliter muniuntur, per pagos, id est per magistrorum, qui operas a possessoribus ad eas tuendas exigere **10** soliti sunt. aut, ut comperimus, uni cuique possessori per singulos agros certa spatia adsignantur, quae suis inpen- sis tueantur. etiam titulos finitis spatiis positos habent, *B*<sup>137</sup> qui indicent | cuius agri quis dominus quod spatium tueatur. ad omnes autem agros semper iter liberum est. **15** nam aliquando deficientibus uicinalibus uis per agros alienos iter praestatur. quidam etiam conueniunt specialiter uti seruitutem prestent his agris ad quos necesse habent transmittere per suum. nam et his uerbis conpraehenditur, *ITA VT OPTIMVS MAXIMVSQVE EST.* nam et aquarum ductus solent per alienos agros iure transmittere. *B*<sup>149</sup> itaque, ut diximus, uiae saepe necessario | per alienos agros transeunt; quae non uniuerso populo itinera praestari uidentur, sed eis ad quorum opera, et eis ad quo-

1. quorum *B*. || non omnium *om B*. || 2. regales quae publice *om B*. *margo P* muniuntur per terminos quos itinerarios dicimus ut transiri eas uias intellegamus non posse. || 4. et in *P*, in *G*, nam et *B*. || 5. tutela *GP*. || 6. uiae *om B*. || debertuntur *B*, diuertuntur *G*. || 7. in agris *B*. || sepe ipsa ad se alteras *B*, saepe ad alteras *G*. || 8. per pagos *B*. || *margo P* magistri pagorum magistrati dicuntur. || 9. qui *om B*. || 12. tuentur *G*. || 13. quae indicant *Boethius p. 1539*. || tueantur *Boethius*. || 15. uis uicinalibus *G*. || 16. quidam] qui *B*, quae *P*, quin *Goesius*. || etim conueniant *B*. || specialiter *B*, precario *G*. || 18. per suum *B*, peruium *G*. || et *B*, et in *G*. || 19. ita ut *G*, aut *B*. || maximus sit. Nam *G*. || 21. sepe *B*. || 22. qua *Turnebus*. || praestari *BG*, praestare *P*. || 23. eis ad quorum onera praestari uidentur. et eis ad *GP*, eis a *B*. *correzit Huschkus*.

rum agros per eas vias peruenire necesse est. haec ergo *BG* de vicinalibus solent nasci. nam et communes viae [quae] ex vicinalibus nascuntur; quae aliquando inter binos possessores in extremis finibus, pari utrimque modo sumpto, communique inpensa, iter praestant. priuatae itaque viae 5 ad finitiones agrorum non pertinent, sed ad itinera eis praestanda: quae sub exceptione nominari in emptionibus agrorum solent. ergo viae publicae et vicinales et communes in finibus incidunt: non enim finium causa diri- *B150* guntur, sed iterum. ita tam fas est finem facere quam 10 et transire viam.

Uepres si finem faciant, uidendum quales, et si tantum modo in extremis finibus sint, quoniam per negligentiam colentium et in mediis agris solent esse uepres; *G59* et utrum manu satae sint. nam etsi regio quaedam uir- 15 gulta non habeat, quae tutelam uineis aut hortis praestent, adferuntur ex peregrinis regionibus et seruntur. et arbores in uepribus solent ante missae inueniri.

Si fossis fines obseruabuntur, inspiciendum | utique *B151* in omnibus, regionum quae sit consuetudo, et uidendum 20 quales fossae; ne siquis agrorum siccandorum causa fossas fecerit, finales esse uideantur. nam et intellegi potest aliquando ex ipsarum fossarum positione utrum propriae

1. haec *BGP.* || 2. communes *Goesius*, omnes *BGP.* || quae *Turnebus* omisit. || 3. uinos *B.* || 4. in *om B.* || pari utriq. *B.* pari-  
*G.* || sumptu *BG.* || 5. iter *om G.* || praestent priuate *B.* || Priuatae  
 viae finem non faciunt *margo P.* || 7. quae *Turnebus*, duas *BGP.*  
 || 8. publicae *om G.* || uicinalis *B.* || 9. incipiunt *G.* || 10. fa-  
 est *B.* || 12. uidum *B.* || si *om B.* || 13. finium *B.* || 14. mediis  
 solent esse agris siue uepres satae manu sint *G.* || 15. utrum] ut  
 ab *B.* || quendam uirgulam *G.* || 16. ortis *B.* || praestet *G.* || 18.  
 solent antemissae in uepribus *G.* || ante missae *B.* || 19. finis *B.* || 20.  
 in omnibus *Turnebus*, nominibus *BGP.* || quae] *q. B.* || 21. siccand-  
 orum agrorum *G.* || fossas *B.*, aliquando *G.*

*BG* an finales sint, quoniam transversae quaedam aut obliquae a finibus recedunt. ita, ut supra dictum est, ex ipsorum locorum necessitate et ex ipsarum positione colligi debet quae sint finales. aliae tamèn quae finales sunt cum  
 5 videntur esse communes, inspiciendum erit an ita sit. nam quidam in extremis finibus in solo suo faciunt fossas et ex superioribus vicinisque agris defluentes aquas exci-  
*B*<sup>152</sup> piunt, ne inferiores terrae laborent. ita quod | in solo suo quis fecerit, non statim communes, sed circa fines  
 10 esse videbuntur. respiciendum quoque erit num et in aliis lateribus similiter fines observabuntur. sed et proprias qui faciunt ad expediendas aquas, aliquid soli sui extra fossam solent relinquere. aliquando etiam terminos extra fossam positos inuenimus, qui et ipsas fossas et soli  
 15 relictis partes decernant cuius domini sint. quidam vero etiam arbores ante missas finales extra fossas habent, et in controversiam saepe deducuntur, quod credatur fossas  
*B*<sup>153</sup> | finem facere debere. propter quod, sicut in aliis gene-  
 (B) ribus finitio num, sic et in hoc quoque consuetudines re-  
 20 gionum intuendae erunt. etenim dum terminis aut arboribus fines observari consuetudo sit, non oportere fossas quae prope fines erunt finales observari; si vero sub-  
*G*<sup>60</sup> tructionibus et maceriis finientur agri, videre quales subtractiones et maceriae, quoniam quidam congestionibus

1. obliq. *B*. || 2. a finibus ... 4. tamen quae *om B*. || 7. ex *B*, de *G*.  
 8. laborant *G*. || 9. communem *B*, commune *G*. || 10. videbitur *G*. ||  
 num *Goesius*, nam *BG*. || 11. observabuntur *B*. || qui proprias *G*. ||  
 12. sui *G*, ut *B*. || 14. extra fossam solent relinquere et extra fossam  
 (fossa *P*) eos positos *G*. || ponitos *B*. || et soli *B*, ex soli *G*. || 15.  
 parte discernant *G*. || 16. an et eae in? || 18. propter quod in alii si-  
 cut quid in aliis generibus finitio *B*. || 20. etenim] *fortasse* est enim  
 iustum. || 21. fines *P*, finis *G*. *margo P* Si consuetudo est regioni  
 terminibus aliisque signis fines observari, non cito fossae finalis ob-  
 servari debere. || 24. quidem *G*.

lapidum, ripis, substructionibus, terras, ne dilabantur, excipiant. ita si ad tutelam terrarum extruantur, uidendum an et finitiones praestare debeant. nam quidam transuersas et obliquas macerias ripis substructionibus factas uolunt uideri finales. quod ex ipsa facie aliquando intelligitur, si [enim] proprias quis faciat in terris suis ad sustinendos seruandosque agros suos, non posse eas esse finales. nam quaedam, quae fines praestant, maiori opere extractae inueniuntur quam eae quae priuatae sunt. nihilo minus et in hoc genere finitionum consuetudines regionum intuendae erunt. sed et ex ipsorum locorum natura aliquando aliquid colligi potest. si enim non expectent terrae quarum sustinendarum causa uideatur maceria esse facta, poterit finalis uideri. sed in planis locis si saxuosus sit ager, repurgatur, et ex congestione maceriae fiunt. ita et ex ipsius loci qualitate aliquid colligi potest. si enim non sit ager saxuosus, cuius repurgandi causa congestio in speciem maceriae facta uideatur, poterit uideri finalis. ergo, ut saepe diximus, quaedam ex consuetudine regionum, quaedam ex natura loci colligi possunt.

Nam et de fossis idem sentimus. si enim non sit necessitas agri siccandi nec in uicinis fossae inueniantur, possunt uideri finales, non interuenientibus qualitatibus quibus ambigantur secundum regionum consuetudinem esse finales. sed si in regione non sit consuetudo fossis finem obseruari, ea ergo quae quasi nouum exemplum afferre uidebuntur, intuendum utrum ex necessitate loci agros siccet an finem praestent.

Macheriae quoque, et quae ex congestione lapidum fiunt et quae manu instruuntur, non semper | aut terra-

9. <sup>h</sup>eae G. || 11. natura *Turnebus*, om *GP*. || 12. non extant *Goesius*. || 15. saxuosis fit G. || 23. qualitatibus] quae erant uis G. || 24. ambigatur G.

**G** rum excipientiarum causa aut repurgandi agri aut finem  
 praestandi fiunt. aliquando enim per magnum spatium aut  
 uiuaria aut pomaria aut uineas aut oliueta aut arbusta  
 maceris supra dictis includunt et ab incursionibus besti-  
 5 arum defendunt. ita diligenter omnia exquiri debebunt,  
 ne qua ratione fallamur.

Riuus si fines obseruabuntur, qui non semper singu-  
 lorum agrorum extremitates ambire possunt, sed per ali-  
 quod spatium lateribus quibusdam possessionum finem  
 10 praestare, intuendum erit an sit consuetudo ultro citro-  
 que riuorum aliquas partes agrorum possideri ab his qui  
 trans riuum contrarios agros habebunt. quidam enim riuus  
 ab origine, id est a capite, donec in mare defluant, fines  
 possessionibus praestant: quidam uero ultro citroque trans-  
 15 mittunt possessores. quod ipsud requirendum erit num-  
 quid in consuetudine regionum sit. comperimus enim qui-  
 busdam locis per omnem tractum riuus finem aliquas par-  
 ticulas agrorum ab eis qui contrarios trans riuum habent  
 agros emptas iunctasque eis agris qui riuo finirentur,  
 20 quod ipsud non debet nocere exemplo, quoniam emptae  
 particulae aliis agris iungantur. ita transeundi riuus non  
 debet haec condicio confundere possessores. quod etiam  
 in fossarum condicione euenire potest, itemque uiarum.

Riuus autem quotiens finem facit, appellatur riuo  
 25 RECTO [curuoque]. qui si alicuius terras minutatim ex alia  
 parte abstrahat et alii contrario relinquat, quod uocant  
 abluuionem et alluionem, repetitio finium non datur:  
 inducit enim necessitatem riparum tuendarum. quod iuste

3. pomeria *P.* || 13. in mari *G.* || 15. numquid] anquod *G.* || 17. fina-  
 lem *Goësius.* || 19. emptos iunctosque *G.* || 22. possessiones *Goësius.*  
 24. *N. Heinsius ad Silium XIII, 4, non recte ripae rectae curuae-*  
*que.* || 25. qui si *P.*, quasi *per rasuram ex quasi factum G.* || 27.  
 alluionem et alluionum *G.* || nq̄ datur] addatur *G.* || 28. indicit *G.*

uidetur prospectum, ut terrae possessoribus saluae sint, *G* etiam publicae utilitatis causa. | quod si ui tempestatum *G* et riui torrentes subito alueum cursumque mutant, iustum, ut nostra fert opinio, erit ut aluei ueteris fines suos quisque obtineat. 3

In aliquibus regionibus ita fines inter possessores ordinati sunt, ut rigores durent per longum tractum: incidentesque in uis aut riuis aut in substructionibus aut rigoribus aliisque finitionum generibus deficient supra dicti rigores: inde in quo inciderint genere fines obser- 10 uabuntur, donec et illud ipsud genus aliquo incidat quo finiantur agri. ergo et rigores et uiae et riui et substructiones alii aliis incidentibus inter se inuicem succedunt. nam et in ipsis generibus sicubi coxae sunt, terminos inuenimus frequenter. sed et petras naturales, quae in 15 finibus incidunt, saepe notatas inuenimus.

Omnia autem finitionum genera quae in occupatoriis agris uidentur inueniri posse, in quaestoriis et diuisis et assignatis agris frequenter inueniuntur, quoniam emendo uendendoque aut cambiando mutuandoque similia finiti- 20 onum genera inueniri possunt. sed et unius agri extremitas potest multis finiri generibus, cum ex uno latere finiatur terminis, ex alio arboribus, ex alio supercilio, ex alio riuo, quaeque alia obseruabilia in finibus sunt. ita non uno genere, quasi lege data, fines obseruabuntur. 25 quae etiam in omnibus agrorum condicionibus euenire possunt.

2. si *om G*. || uim *G*. || 3. torrentis *P*. || alueo cursuque munientes. tum ut *G*, alueum cursumque mutant iustius est tum ut *Cuiacius*. || 7. incidentesque *G*. || 8. in structionibus *GP*. || 9. definiunt *G*, deficient *Goesius*. || 10. inciderint *G*. || 11. aliquid incedat *G*. || 13. incedentibus *G*. || 16. incedunt *G*. || 20. mutandoque *G*. || 23. ex post arboribus *om GP*.

**G** Illud uero inuenimus aliquibus locis, ut inter arua uicini arguantur confundere fines, eoque usque aratrum perducere ut in finibus solidum marginem non relinquunt, quo discerni possint fines.

**5** Praeterea et in multis regionibus comperimus quosdam possessores non continuas habere terras, sed particulas quasdam | in diuersis locis, interuenientibus conplurimum possessionibus; propter quod etiam complures uicinales uiae sint, ut unus quisque possit ad particulas suas **10** iure peruenire. sed et de uiarum condicionibus locuti sumus. quorundam agri seruitutem possessoribus ad particulas suas eundi redeundique praestant. quorundam etiam uicinorum aliquas siluas quasi publicas, immo proprias quasi uicinorum, esse comperimus, nec quemquam in eis **15** cedendi pascendique ius habere nisi uicinos quorum sint; ad quas itinera saepe, ut supra diximus, per alienos agros dantur.

Sed et in uineis aliisque culturarum generibus simile quid inueniatur. si enim duo possessores extremis finibus **20** uineas habent, cum fodiunt, finem solidum relinquunt: nam et signa defodiunt [propter questorios agros].

DE QUESTORIIIS AGRIS.

Questorii dicuntur agri quos ex hoste captos p. R. per quaestores uendidit. hi autem limitibus institutis **25** terculis quinquagenum iugerum effectis uenierunt. quem modum decem actus in quadratum per limites demensi efficiunt; unde etiam limites decumani sunt dicti.

Horum uero agrorum paene iam oblitterata sunt signa:

2. arciantur *G.* || 3. solidum *P.*, solidem *G.* || 7. complurimum (conpl. hic *P.*) possessoribus *G.* correxit *Goesius.* || 10. loquuti *P.* || 11. agris *G.* || 16. ad qui sint intra saepe *G.* correxit *Rigaltius.* || 18. Haec ad superiora pertinent uersu 4. || 19. immo inuenitur. || 20. uias *G.* || 28. paene *P.*, pene *G.* || oblitterata, sic *G.*

nam aliquibus locis etiam lapides qui in limitibus denis G  
actibus emensis positi erant interciderunt, et limites ipsi,  
id est rigores, non parentibus lapidibus difficile inueniuntur.  
paene iam itaque fit ut ad occupatoriam condicio-  
nem recidant. in quibus alia similia in finibus obserua- 5  
buntur.

Limites autem ab liminibus uocabula acceperunt;  
quoniam limina introitus exitusque locis praestant, limites  
agris similiter introitus exitusque. qui in agris diuisis et  
assignatis, semper peruii esse debebunt tam itineribus 10  
quam et mensuris agendis. cum ergo omnes limites a men-  
sura | denum actuum decimani dicti sint, hi qui orientem G 6  
occidentemque intuentur, qui meridianum et septentrionem  
tenent, unum uocabulum illis erat: decumanum nuncupa-  
bant matutini et uespertini et meridiani et septentrionis 15  
[cardinem]. alii uero ob regionum positionem et naturam  
appellauerunt maritimos et montanos. postea uero cum  
agri diuiderentur et assignarentur, decimani quidem uoca-  
bulum permansit, ut hi qui orientem occidentemque in-  
tuentur decimani dicerentur: hi uero qui meridianum et 20  
septentrionem, quoniam cardinem mundi tenerent, cardi-  
nes sunt appellati.

Et omnes limites dirimunt agros centuriasque desig-  
nant. qui, ut supra diximus, in agris diuisis et assignatis  
semper peruii esse debebunt et itineribus et mensuris agendis. 25

Centuriis, quarum mentionem nunc facimus, uocabu-  
lum datum est ex eo. cum antiqui [Romanorum] agrum  
ex hoste captum uictori populo per bina iugera partiti  
sunt, centenis hominibus ducentena iugera dederunt: et  
ex hoc facto centuria iuste appellata est. 30

1. denis *Goesius*, de nouis G. || 2. emensi G. || 4. ut occupatoria con-  
ditiōe recedant G. || 5. *fortasse* in quibus alia simili ut arcifiniis  
obseruabuntur limites. || 10. tam oneribus GP. || 16. *ab* G. || 27. *for-  
tasse* ex eo, quod cum.



**G** Ergo in questoriis agris adhuc in regionibus quibusdam manentibus lapidibus, quibus limites inueniri possunt, aliqua uestigia reseruant. sed, ut supra diximus, emendo uendendoque aliquas particulas ita confuderunt possessores, ut ad occupatoriorum condicionem reciderint. tamen, ut supra diximus, in aliquibus et lapides et rigores aliqui inueniuntur et fines praestant.

DE DIVISIS ET ASSIGNATIS.

Diuisi et assignati agri non unius sunt condicionis. nam et diuiduntur sine assignatione, et redduntur sine diuisione. diuiduntur ergo agri limitibus institutis per centurias, assignantur uiritim nominibus.

**G<sup>66</sup>** Ergo agrorum diuisorum, qui institutis limitibus | diuisi sunt, formae uarias appellationes accipiunt. quidam arbores finales, alii in aenis, alii in membranis scripserunt. et quamuis una res sit forma, alii dicunt perticam, alii centuriationem, alii metationem, alii limitationem, alii cancellationem, alii typon, quod, ut supra diximus, una res est, forma. quidam formas, quorum mentio habita est, in aere scalpserunt, id est in aereis tabulis scripserunt. hi tamen quidquid instituerunt curandum erit ut fide aestimetur, nequis uoluntario finem proferat. illa tantum fides uideatur quae aereis tabulis manifestata est. quod si quis contra dicat, sanctuarium Caesaris respici solet. omnium enim agrorum et diuisorum et assignatorum formas, sed et diuisionem et commentarios, et principatus in sanctuario

2. Fusos limites uel signa finalia dicit *margo P.* || 3. *potius reseruantur uel restant.* || 5. *condicione P.* || *recederint GP.* || 9. non *Rigaltius, om G.* || *conditiones pr G.* || 15. *puto arboresis tabulis.* || in uenis *GP. margo P* alii in aenis, alii in membris, id est alii in aere, alii in membranibus, hoc est in mappa uel in codicibus depinxerunt. || in membris *GP.* || 19. *quorum, sic G.* || 21. *quidquid P, quicquid G.* || 22. *inmo fidem proferat aut illa tantum.* || 26. *fortasse descriptionem et. Rigaltius diuisionum.* || *commentarius G.*

habet. qualescumque enim formae fuerint, si ambigatur G de earum fide, ad sanctuarium principis reuertendum erit.

Causam autem diuidendorum agrorum bella fecerunt, captus enim ager ex hoste uictori militi ueteranoque [est] assignatus hostibus pulsis aequalis in modo manipuli datus 5 est. nec tamen omnibus personis uictis ablati sunt agri: nam quorundam dignitas aut gratia aut amicitia uictorem ducem mouit ut eis concederet agros suos. itaque limitibus actis cum centuriae exigerentur, eorum, quorum nomina continent, agri notabantur, quantum in quaque cen- 10 turia haberent. inscriptiones itaque in centuriis sunt tales. DEXTRA aut SINISTRA DECIMANVM TOTVM, VLTRA CITRAUE CARDINEM TOTVM, ASSIGNATVM ILLI TANTVM. inde subscriptum est nomen cui concessum est, inscriptione tali, REDDITVM ILLI TANTVM, praeterea scriptum est et REDDITVM 15 ET COMMVTATVM PRO SVO; quod ideo fit, quoniam particulas quasdam agrorum in diuersis locis habentes duo quibus | agri reddebantur, ut continquam possessionem habe- G66 reat, modum pro modo secundum bonitatem taxabant: [et] in locum eius quod in diuerso erat maiorem partem 20 accepit itaque, sicut supra diximus, qui hanc inscriptionem accepit, id est REDDITVM COMMVTATVM PRO SVO.

Inscriptiones ergo diligenti cura intuendae erunt, ut sciamus quantum dati assignati sit, quantum redditus, et quantum commutati. qua computatione facta quanto mi- 25 nus fuerit quam centuriae modus esse debet, subsecium uocatur. subsecium uero genera sunt duo. unum est quod a subsecante linea mensura quadratum excedet. alterum est autem quod subsecantis assignationes lineae etiam in mediis centuriis relinquetur. euenit hoc autem 30

8. ut ei G. || 9. eximerentur G. *correxerit Rigaltius.* || 12. citraque G. || 13. subscriptum G, suscriptum P. || 19. modum pro modum GP. || 24. sint GP. || 28. 29. sic G.

*G* ideo quoniam militi ueteranoque cultura assignatur: si-  
quid enim amari et incerti soli est, id assignatione non  
datur.

Inscriptiones in centuriis frequenter inuenimus tales,  
5 **DATVM ASSIGNATVM** singulis personis certum modum, ali-  
quando uero compluribus unum modum. de qua re di-  
ligenter inquirendum erit utrum aequaliter modus ille plu-  
ribus ascriptus diuidi debeat, an aliquibus personis et  
alicui plus debeatur. non enim omnibus aequaliter datus,  
10 sed et secundum gradum militiae et modus est datus.  
manipulus ergo singulas acceptas accipient, aliqui gradus  
singulas et dimidias, aliqui binas. pluribus ergo, ut su-  
pra diximus, personis inaequaliter assignatur modus. sed  
nec singulis acceptis modi per omnes regiones aequalitas  
15 est: nam secundum bonitatem agrorum computatione facta  
acceptas partiti sunt, melioris itaque agri minorem modum  
acceperunt.

Ergo acceptiones in centuriis, ut coeperamus, expli-  
candae sunt. diximus enim **ASSIGNATVM** compluribus ali-  
20 quando unum modum adscribi: sed et **REDDITVM SVVM**  
*G*<sup>67</sup> | aliquando pluribus personis unus modus adscribitur.  
quae an aliquando inaequaliter partiri debeant, inde col-  
ligere poterimus, ut respiciamus professiones: si enim qui-  
bus agri sui reddantur, iussi professi sunt quantum mo-  
25 dum quoque loco possiderent. praeterea inuenimus subs-  
criptiones tales, ut **DATVM ASSIGNATVM** adscriptum sit,  
subiectum **REDDITVM SVVM** uni aut duobus pluribusue per-  
sonis, et modus nullus adscriptus; quod, ut nostra fert

1. siquidem amari *GP.* || 8. diuidi debeat *Goesius*, diuidebat *GP.* ||  
9. cui *Goesius*. || 10. gradum *Rigaltius*, *om G.* || 11. *rectius* ma-  
nipulares. || 13. aequaliter *G.* || 14. modis per *G.* || 16. meliores *G.* ||  
22. quaedam aliquando aliter partiri *G.* || 24. agris uiae *G.* || 25.  
subscriptioes *G.* || 26. ut *om G.* || 27. pluribusque *G.* || 28. et] est  
*G.* || ut *om G.*

opinio, quod datum assignatum, computatum sit: reliquam **G** quicquid erit ex centuria, eius eorumue erit quorum nomina sine modo inueniuntur. aliquando integras plenasque centurias binas pluresue continuas uni nomini redditas inuenimus; ex quo intellegitur REDDITVM SVVM, LATI **B** FVNDI: hi per continuationem seruantur centuriis.

Inscribuntur quaedam EXCEPTA, quae aut sibi reseruauit auctor diuisionis et assignationis, aut alii concessit. inscribuntur et COMPASCVA; quod est genus quasi subseciuorum, siue loca quae proximi quique uicini, id est qui **10** ea contingunt, pascua . . . illud uero . . . . . auctores diuisionis assignationisque leges quasdam colonis describunt, ut qui agri delubris sepulchrisue publicisque solis, itineris uiae actus ambitus ductusque aquarum, quae publicis utilitatibus seruierint ad id usque tempus quo agri diui- **15** siones fierent, in eadem condicione essent qua ante fuerant, nec quicquam utilitatibus publicis derogauerunt.

In quibusdam regionibus fluminum modus assignationi concessit, in quibusdam uero tamquam subseciuus relictus est, aliis autem exceptus inscriptumque FLVMINI ILLI TAN- **20** TVM. ut in Pisaurensi comperimus DATVM ASSIGNATVMQVE ut VETERANO, deinde REDDITVM SVVM VETERI POSSESSORI, FLVMINI PISAVRO TANTVM, IN QVO ALVEYS; deinceps et ultra ripas aliquando adscrip|tum modum per omnes centu- **G68** rias per quas id flumen decurreret. quod factum auctor **25** diuisionis assignationisque iustissime prospexit: subitis enim uiolentisque imbris excedens ripas defluet, quoad etiam

1. reliquam *Turnebus*: reliquo hominum *G.* || 6. hi om *G.* || 7. Dicit aliquid se seruasse sibi agri auctorem diuisionis *margo P.* || 11. *Hyginus p. 120, 12* illud uero obseruandum, quod semper auctores. || 13. ut] et *G.* || itineris] *puto* item. || 15. ad it *G.* || diuisioni *G.* || 16. ante *Turnebus*, inter *G.* || 21. in pisaurensi *G.* || 23. IN QVO] ne quo *G.* || 25. id] in *G.* || decurret *G.* || 27. *potius* diffluet. || quoad *Goesius*, quod *G.*

G ultra modum sibi adscriptum egrediatur vicinorumque ue-  
 xet terras. cum ergo possessores hoc incommodum pati-  
 antur adsiduitate tempestatum, contentoque flumine alueo  
 ripisque suis aequum uideatur iniuriam passos subsequi  
 8 terras usque ad alueum fluminis, has tamen terras Pisau-  
 renses publice uendiderunt, quas credendum est proximos  
 quosque contingentes eas emisse uicinos.

Limitum quoque modus in quibusdam regionibus per  
 amplum spatium exceptus est, in quibusdam uero modo  
 10 assignationis cessit. ergo centuriae limitibus clausae: qui  
 a limitationibus excipiuntur, a prescripta lege latitudine  
 actae incipiant mensurae oportet [et] centuriarum: in his  
 quibus non excipiuntur, [ad prescripta lege latitudinis] ab  
 linea mensurali per limitem omnis modus in mensuram  
 15 centuriae cadit. qui tamen, ut supra diximus, semper iti-  
 neribus et mensuris agendis peruii oportet ut sint. spa-  
 tium autem, intra quod sors uersari debeat, quasi digna-  
 tiones dat: decimano uero et cardini maximis maximus la-  
 titudinis modus prescribi debet, deinde quintam quamque  
 20 centuriam includenti per decimanos cardinesque; qui cum  
 niginti et quinque centurias includant, saltus appellatur.  
 quibusdam regionibus, cum in ipsis incidant uillis, portas  
 domini uillarum faciunt ianuasque inponunt et seruos huic  
 negotio ad transmittendum populum applicant, quoniam  
 25 utilissimum iter populo seruari debeat. datur autem ita  
 G<sup>69</sup> a possessoribus, ut limites occurrent; hac tamen | condi-  
 cione, ut si uillae in limitibus positae sint, id est limites

1. uicinorumque P, uinorumque G. || 3. contemptoque G. || 4. passus G. || 10. praestat clausae sunt: qui si. || 11. a limitibus G. || a prescripta lege latitudinis datae G. || 15. semper in itineribus mensuris G. || 20. includens G. correxit Goesius. || cardines quaecum G. correxit Goesius. || 22. incedant G. || 25. ita] uia G. || 26. ut similes occupent G. || 27. si ille G. correxit Rigaltius.

in quibus incidunt, reddant per agros suos iter populo, **G** dum non deterius quam per uillas transeant. sed quaedam ita positae sunt, ut quantumcumque de limite defletere uelint, incommodum iter patiantur: ita necessario per ipsas transeunt uillas. limitem autem non puto quemquam **S** occupare debere colendo, ut per agrum iter reddere mallet: alioquin deflexus illi, qui de limite detorquentur, multo maiorem occupant modum.

Centuriae autem non per omnes regiones ducenta iugera obtinent, in quibusdam ducentena dena, quadragera. **10** ita diligenti cura et haec erunt respicienda; quoniam et limitum non aequale spatium inter lapides sit oportet, si amplius quam ducentena iugera centuriae habent. ut puta si habet centuria iugera CCXL, sint oportet per decimanum aut cardinem ab lapide ad lapidem actus XXIII, et per **15** alterum limitem actus XX: tot enim actus numerum per decimanum ac per cardinem datos inter se multiplicatos facient CCCCLXXX. itaque diligenter id scrutandum, quanta per decimanum et quanta per cardinem spatia inter lapides obseruari debeant. comperimus in quibusdam perticis **20** cum centuriae ducenta iugera haberent, non uiginti actus aequaliter per limites inter lapides datos; in Beneuentano actus uiginti quinque per decimanos, et actus sedecim per cardines; qua mensura iugera ducenta quidem includuntur, centuriae quadratae non exprimuntur. **25**

Illud praeterea comperimus, deficiente numero militum ueteranorum agro qui territorio eius loci continetur in quo ueterani milites deducebantur, sumptos agros ex uicinis territoriis diuisisse et assignasse; horum etiam agrorum, qui ex uicinis populis | sumpti sunt, proprias factas **G70**

1. incedunt dant per G. || 2. per illas G. || 10. post dena add inuenimus P. || 12. aequalem P. || 14. sint] sit G. || 15. a<sup>d</sup>b lapidem G. || 16. tot] aut tot G. || imo actuum numeri... dati... multiplicati. || 21. centuria G. || 23. decimanas G. || 27. agrum G.

G esse formas. id est suis limitibus quaeque regio diuisa  
 est, et non ab uno puncto omnes limites acti sunt, sed,  
 ut supra dictum est, suam quaeque regio formam habet.  
 quae singulae praefecture appellantur ideo quoniam sin-  
 5 gularum regionum diuisiones aliis praefecerunt, uel ex eo  
 quod in diuersis regionibus magistratus coloniarum iuris  
 dictionem mittere soliti sunt. ac tamen omnes quarum  
 coloniarum ciues acceperunt, eius perticae appellabuntur:  
 ergo praefectura illa dicitur cuius territorio ager sumptus  
 10 fuerit, pertica illa tamquam colonia. ubi ciuis deductus  
 fuerit. nec tamen semper uniuersa territoria, quotiens  
 ager coloniae deficit, uicinis auferuntur, sed solum quod  
 assignare necesse fuit; quod ipsum legis prescriptio de-  
 clarat. aliquando uero in limitationibus si ager etiam ex  
 15 uicinis territoriis sumptus non suffecisset, et auctor diui-  
 sionis assignationisque quosdam ciues coloniis dare uelit  
 et agros eis assignare, uoluntatem suam edicit commen-  
 tariis aut in formis extra limitationem, MONTE ILLO, PAGO  
 ILLO, ILLI IYGERA TOT, aut ILLI AGRVM ILLVM, QVI FVIT IL-  
 20 LIVS. hoc ergo genus fuit assignationis sine diuisione;  
 quoniam, ut supra dictum est, agri diuiduntur limitibus  
 structis per centurias, assignantur uiritim nominibus. sunt  
 uero diuisi nec assignati, ut etiam in aliquibus regionibus  
 comperimus, quibus, ut supra diximus, redditi sunt agri:  
 25 iussi professi sunt quantum quoque loco possiderent. ali-  
 quibus uero ita contigit ut iussi aestimatione facta pro-  
 fiterentur; quibus secundum aestimationem pecunia data

2. acti *Goesius*, facti *G.* || 3. sua quaeque *G.* || 5. alii preferunt *G.* ||  
 6. ad iuris dictionem *Rigallius*. || 10. perticam illam tamquam colo-  
 niam illam *G.* || 14. inlimitatibus (inlimitatus *P.*) ager *G.* || 16. co-  
 lonis *G.* || 17. et *om G.* || eos *G.* || uoluntate suae dictis (sua edictis  
*P.*) commentariis *G.*: || 27. pecunia] quoniam *GP*, commutatio *Ri-*  
*gallius*, solutio *Goesius*.

est, pulsique agris suis sunt, ueteranusque victor eo de- G  
ductus est.

Illud uero quod saepe respicimus, quod similitudines  
culturaliarum comparemus, | potest quidem fieri ut similis G7  
conuenientisque culturae etsi sit una facies, plures tamen 5  
domini. nam cum pulsi sunt populi potestatique qui lo-  
cupletiorum fuissent lati fundi, in cuius agro fuissent plu-  
res personae, his diuisus et assignatus est. ita quam ille  
habuerit culturae faciem, quem plures domini acceperunt,  
erit quidem inter plures similis facies, tamen quisque 10  
suum secundum acceptas habere debet. item contrario  
euenit: ut quod pluribus assignatum est ad unum perueniat  
dominum, et quamuis dissimiles sint culturae, ut etiam fini-  
tiones appareant quae erant inter eos [id est] quibus as-  
signati erant agri, tamen [quoniam], ut saepe inuenimus, 15  
uni foco territoria complurium acceptarum adtribuantur.  
nihil ergo nocere debent uarietates et similitudines cul-  
turaliarum; ex quibus, ut nostra fert opinio, nascuntur saepe  
controuersiae: et aes respicitur, id est quas quique ac-  
ceptas defendant, quibusque personis redditum aut com- 20  
mutatum sit pro suo.

Saepe etiam unius eiusdemque nominis duo domini  
acceptam sibi defendunt. quae res quamuis sit confusa,  
tamen modus minor in possessione maiorem modum se-  
quitur. aliquando autem monumenta eorum quibus assig- 25  
nati sunt agri, aut uocabula uillarum agrorumque, quam-  
uis iusta uidentur, tamen, ut supra et saepe commemora-

4. similes conuenientesque G. || 5. sit om. G. || 6. fortasse partitue.  
|| qui om. G. || 7. fortasse agrum. ita p. 153 B in culta loca quae in  
centurias erant; p. 77 A quod sint in omnes partes actus bini in hunc  
modum. || 8. hic G. || et] ut G. || quam] quamuis G. || 9. quem]  
quam G. || 13. quamuis] quam G. || 16. unifico G. || complurimum  
G. || 17. et dissimilitudines G. || 19. malim respicietur. || 22. homi-  
nis G.



G. nimus, potuerunt aliquando aliqui aliquem numerum, id est aliquantas particulas, remisisse aut uendidisse.

Euenit aliquando, ut in Nolano comperimus, idemque ... diuisio non ab uno puncto concessit, sed ex diuersis limitibus, qui oblique inter se concurrunt. ergo uidendum est qua significantia linearum regio dinosci possit, ut intelligi possit DEXTRA aut SINISTRA DECIMANVM DEXTERIOREM, aut DEXTRA | aut SINISTRA DECIMANVM SINISTERIOREM.

Praeterea dicuntur et aes miscellum ita eueniunt ut qui a diuo Iulio deducti erant, temporibus Augusti militiam repetissent, consumptisque hellis uictores terras suas repetierunt: in locum tamen defunctorum alii agros acceperunt. ex quo fit ut his centuriis inueniantur et eorum nomina qui deducti erant, et eorum qui postea in locum successerunt. quod tamen hac suspitione nos inuenimus sic esse. cum data assignata nos computaremus, et excederent centuriae modum, reuersi ad originem primam assignationis inuenimus postea adiecta esse nomina in hac conditione qua supra opinati sumus.

20 Subseciuorum mentio repetenda est. auctores enim diuisionis assignationisque aliquando subseciua rebus publicis coloniarum concesserunt: aliquando in conditione illorum remanserunt. quae quidam [id est coloni] sibi donata uendiderunt, aliqui uectigalibus proximis quibusque 25 adscripserunt, alii per singula lustra locare soliti per mancipis redditus percipiunt, alii in plures annos. quae ex monumentis publicis cognosci possunt.

Collegia sacerdotum itemque uirgines habent agros et territoria quaedam etiam determinata et quaedam ali-

4. immo processit. || ex] et G. || 6. linearum] quarum G. || intelligi, sic G. || 9. post et superscriptum z rec P. || 16. esse om G. || 17. reuerti G. || 20. enim Goasius, finem GP. || 21. res publica GP. || 26. reditos GP. || 28. item quos G.

quibus sacris dedicata, in eis etiam lucos, in quibusdam G  
etiam aedes templaque. quos agros quasue territoriorum  
formas aliquotiens comperimus extremis finibus comprehen-  
sas sine ulla mensurali linea, modum tamen inesse scriptum.

Praeterea cum ex aliis territoriis ager sumptus est, 5  
et subseciua et uacuae centuriae, quae in assignationem  
non ceciderant, redditae sunt | eis ex quorum territorio G73  
agri sumpti erant. quae et ipsi aut uendiderunt aut uec-  
tigalibus subiecta habuerunt; sicut et aliarum rerum pub-  
licarum comperimus, ut supra commemorauimus. non 10  
enim omnis ager centuriatus in assignationem cecidit, sed  
et multa uacua relicta sunt. quorum ea condicio est  
quae subseciuorum. de quibus Domitiana finem statuit,  
id est possessoribus ea concessit.

Subseciuorum diximus hanc condicionem esse factam, 15  
quod siluae et loca aspera in assignationem non tene-  
runt. comperimus uero in aliquibus regionibus et pascua  
et siluas assignatas esse, adscriptumque in formis ita, ILLI  
[ET ILLE TOT] SILVAS ET PASCVA, IVGERA TOT.

Territoria inter ciuitates, id est inter municipia et 20  
colonias et prefecturas, alia fluminibus finiuntur, alia sum-  
mis montium iugis ac diuergiis aquarum, alia etiam lapi-  
dibus positis presignibus, qui a priuatorum terminorum  
forma differunt: alia etiam inter binas colonias limitibus  
perpetuis diriguntur. de quibus, id est territoriis, si 25  
quando quaestio mouetur, respiciuntur leges ciuitatibus  
datae, id est coloniis municipiisque et prefecturis. nam  
inuenimus saepe in publicis instrumentis significanter des-

2. quas ueteritoriorum G. || 3. finibus] † (id est alibi) lineis margo  
P. || 4. inesse] fortasse in aes. uel in aere. || 9. subiectum G. || 11.  
caecidit GP. || 12. quarum GP. || 19. ILLI SILVAS ET PASCVA, IV-  
GERA TOT, et ILLE TOT. Rudorffius. || 22. aliae etiam GP. || 26.  
quaestio G. || ciuibus G.

**G** cripta territoria: uocabulis enim aliquorum locorum comprehensis incipiunt ambire territoria.

Illud uero quod compertum est, pluribus municipiis ita fines datos, ut cum pulsati essent populi, [et] deducere<sup>5</sup> rentur coloni in unam aliquam electam ciuitatem, multis, ut supra et saepe commemorauimus, erepta sunt territoria, et diuisi sunt complurium municipiorum agri, et una<sup>7</sup> limitatione comprehensa sunt: facta est pertica omnis, id est omnium territoriorum, coloniae eius in qua coloni<sup>10</sup> deducti sunt. ergo fit ut plura territoria confusa unam faciem limitationis accipiant. aliquibus uero auctores diuisionis reliquerunt aliquid agri eis quibus abstulerunt, quatinus haberent iuris dictionem: aliquos intra muros cohibuerunt. itaque, ut frequenter nimis diximus, leges<sup>15</sup> datae coloniis municipiisque intuendae erunt. nam et compluribus locis certos dederunt fines, intra quos iuris dictionem habere deberent. cum non potuerit uniuersus ager in assignationem cadere propter aut asperitatem locorum aut prerupta montium, quamuis excederent fines lege<sup>20</sup> datos, tamen, quoniam uacabant, concessi sunt his quorum finibus sumpti erant, nec tamen iuris dictio concessa est, saepe etiam r. p. ager donatus est. si quando tamen, ut supra diximus, quaestio de his moueatur, leges coloniarum aut municipiorum respiciendae erunt.

<sup>25</sup> Sed et pagi saepe significanter finiuntur. de quibus non puto quaestionem futuram, quorum territoriorum ipsi pagi sint, sed quatinus territoria. quod tamen intellegi potest uel ex hoc, magistri pagorum quod pagos lustrare

5. coloniae G. || 7. complurimum G. || 9. territoriorum P, territorium G. || colonia deducti G. || 10. una G. || 11. aliquando Goesius. || 12. agris eis GP. fortasse agri, id est. || 14. nimis] inuenimus GP. || 15. cum pluribus G. || 20. usitatus ex quorum. || 22. tamen] tantum G. || 23. quaestio G. || 24. aut G, ac P. || 25. significanter G. || 26. et p. 165,2 quaestionem G. || 27. clarius territoria eorum.

soliti sunt; uti trahamus quatinus lustrarent. si uero de *G* ipsis pagis quaestionem quis moueat, amplae rei negotium mouebitur. respiciendum tamen, ut saepe diximus, a quibus ex utrimque locantur. nam et quotiens militi pretereunti aliue cui comitatus annona publica prestanda est, 5 si ligna aut stramenta deportanda, quaerendum quae ciuitates quibus pagis huius modi munera prebere | solitae *G*<sup>76</sup> sint. praeterea et regiones solent etiam diuersa sacra facere: ita uidendum erit qualiter pagi sacra faciant.

Gracchanorum et Syllanorum limitationum mentio 10 habenda est. in quibusdam enim regionibus, ut opinamur, isdem lapidibus limitibusque manentibus post assignationes posteriores, duces facti sunt. quibusdam autem, limitibus institutis, alii lapides sunt positi, etiam eis manentibus quos Gracchani aut Syllani posuerunt. de qua re diligenter 15 intuendum erit, ut eos lapides eosque limites comprehendamus, qui postremo per auctores diuisionis positi sunt. Praeterea [cum] auctores assignationis diuisionisque, non sufficientibus agris coloniarum, quos ex uicinis territoriis sumpsissent, [et] assignauerunt quidem futuris ci- 20 uibus coloniarum, sed iuris dictio eis agris qui assignati sunt penes eos remansit ex quorum territorio sumpti erant. quod ipsud diligenter intuendum erit et leges respiciendae.

1. *puto* ut intineamur quatinus lustrant. || 3. saepe] *an supra?* p. 162,25 || a *om GP.* || 4. ex utrimque *P*, ex utriusque *G*. praeterea iuncti alii. uel cui comitatus *GP.* *correxerit Turnebus.* || 9. pagis *GP.* || 10. limitationem *G.* || 11. enim] etiam *G.* || 13. duces] decus uel decusses *Rigaltius.* || 14. aliis, alii *Goesius.* || 21. *Hyginus de condic.* p. 119,9 ut eis agris - iuris dictio esset coloniae eius. || 22. penes *Salmasius*, per *G.* || 24. EXPLICIT SAECULI FLACCI LIBER *G.*

## HYGINI DE LIMITIBVS CONSTITVENDIS.

**B 208** Inter omnes mensurarum ritus [siue actus] eminentissima traditur limitum constitutio. est enim illi origo  
 5 caelestis et perpetua continuatio, cum quadam latitudine  
 recture diidentibus ratio tractabilis, formarum pulcher  
 habitus, ipsorum etiam agrorum speciosa designatio. cons-  
**A 111** tituti enim limites non sine mundi ratione, | quoniam de-  
 cumani secundum solis decursum diriguntur, kardines a  
 10 poli axe. unde primum haec ratio mensure constituta ab  
 Etruscorum aruspicum [uel auctorum habet, quorum ar-  
**B 209** tificium] disciplina; | quod illi orbem terrarum in duas  
 partes secundum solis cursum diuiserunt, dextram appel-  
 lauerunt quae septentrioni subiaceret, sinistram quae ad  
 15 meridianum terrae esset, ab oriente ad occasum, quod eo  
 sol et luna spectaret; alteram lineam duxerunt a meri-  
 diano in septentrionem, et a media ultra antica, citra pos-

1.2. INC HYGINI CONSTITVTIO *A*, liber gramaticus hygini. de diuisionib. agrorum explicat inc. lib. hygini. gramaticus *B* p. 207, INC. KYGENI AVGVSTI LIBERTI DE LIMITIB. CONSTITVENDIS *G* p. 90, DE LIMITIBUS CONSTITVENDIS *G* p. 203. || 3. ritus acminentissima siue actus *B*. || 5. latitudinem *AB*. || 6. recturesac *B*. || diuidea. uos ratio tractanilis *duabus litteris ante uos erasis A*. || pulcher ei *B*. || 7. etiã *A*, et *B*. || constitui *A*. || 8. rationem *A*. || 9. decursum *erasis litteris de A*. || 10. axem *A*. || au etruscorum harnspicum *B*. || 11. *uncis inclusa per rasuram deleta A: sed ubi in B est t. quorũ, A tantum duas litteras habuit.* || 13. secundum *bis A*. || diueserunt *B*. || 14. que *A*. || que *A*. || 15. esset *littera t transfixa B, esse A*. || ab oriente *addidi*. || ad] et *B, om A*. || occansum *B*. || 16. solent luna spectare *B*. || 17. in *A, ad B*. || a mediam *A*. || anticam *AB*. || posticam *AB*.

tica nominauerunt. ex quo haec constitutio liminibus *AB* templorum adscribitur. (fig. 127.)

Ab hoc exemplo antiqui mensuras agrorum normali- <sup>G<sup>90</sup>.203</sup> bus longitudinibus incluserunt. primum duos limites constituerunt. unum, | qui ab oriente in occidentem dirigeret. <sup>B<sup>210</sup></sup> hunc appellauerunt duodecimanum ideo quod terram in duas partes diuidat | et ab eo omnis ager nominetur. al- <sup>A<sup>112</sup></sup> terum a meridiano ad septentrionem; quem kardinem | no- <sup>G<sup>204</sup></sup> minauerunt a mundi kardine. (fig. 128.)

Duodecimanum postea decimanum appellauerunt. quare 10 a decem potius quam a duobus? sicut dipundium nunc dicimus duopondium, et quod dicebant antiqui duouiginti nunc dicimus uiginti, similiter duodecimanus decimanus est factus.

Reliquos limites fecerunt angustiores, et qui specta- 15 bant in | orientem prorsos, qui ad meridianum, transuer- <sup>B<sup>211</sup></sup> sos appellauerunt. (fig. 129.) | limites autem appellati a limo. <sup>(G<sup>204</sup>)</sup> id est antiquo uerbo transuersi: nam | et limum cinctum <sup>E<sup>35</sup> G<sup>91</sup></sup> ideo quod purpuram transuersam habeat, item limina os- <sup>A<sup>113</sup></sup>

1. liminibus (n in *litura*) *A*, limitibus *B*. || 2. scribitur *B*. || 3. Ab hoc] Audce *G* p. 203. || exemplo *A*. || mensores *AB*. || normalis *GP utrobique*. || 5. in occidente *B*. || diriget *B*, om *G* p. 203. || 6. decimanum *G* p. 203 *ibique* *P*. || 7. partes diuidant *B*, diuidat (diuideret *p*. 203) partes *G*. || alteram limitem a *G* p. 203. || 8. cardinem *G* p. 203. || 9. a] hoc est a *G* p. 204. || cardine *G* p. 204, kardinem *ABG* p. 90. || 10. duodecimanum *G* p. 204. || decumanum *G* p. 204. || quare] add decimanus *B*. || ad decem *G* p. 90 et *P*. || 11. ad duobus *BP*. || dupundium *A*, duopondi *G*, duopundi *P*. || 12. dupondium *G* p. 90 et *P*, de'pundium *p*. 204, ubi dupundium *P*. || 13. duocimanus *G* p. 204. || decumanus *GP*. || 15. fecerunt] uiginti erunt *B*. || 16. orientem dicebant *B*. || prorsus *AB* et *G* p. 204. || 17. autem] add a limo *AE*. || a lima *pr* *A*, a limo alii *B*, om *E*. || 18. id est] add ab *E*. || et *G*, id *AB*, ad *E*. || linum *E*. || cinctum *G*, conclusum (conclusi *E*) hoc est concinctum *ABE*. fortasse cinctum, hoc est consutum. *conf. Gaium* 3,193. || 19. hostiorum *E*.

*ABEG* tiorum. postea et prorsos et transversos limites appella-  
uerunt a liminibus, quod per eos agrorum itinera seruen-  
tur. postea aput quosdam nomina a loci natura accepe-  
runt, et qui ad mare spectant maritimi appellantur, qui  
*B*<sub>212</sub> *E*<sub>36</sub> ad montem, montani. (fig. 130.) | omnis ergo huius [mensu-  
rae et] recturae longitudo rationaliter limes appellatur: nec  
• interest quicquam, decimanum aut limitem dicamus.

Decimanus autem primus maximus appellatur, item  
kardo: nam latitudine ceteros praecedunt. alii limites sunt  
10 actuarii, adque alii linearii. actuarius limes est qui pri-  
mus actus est, [et] ab eo quintus quisque; quem si nume-  
res cum primo, erit sextus, quoniam quinque centurias  
*A*<sub>114</sub> sex limites cludunt. (fig. 131.) | reliqui medii limites linea-  
*B*<sub>213</sub> rii appellantur, in Italia | subrunciui. actuarii autem; ex-  
15 tra maximos decimanum et kardinem, habent latitudinem  
ped. XII. per hos iter populo sicut per uiam publicam de-

1. et postea et *B*. || prorsus *ABE*. || transversus *A*. || 2. a limitibus  
*E*. || itinera *AE*. || seruantur *G*. || 3. aput quosdam *om E*. apud  
*G*. || a loci natura nomen acciperunt (acceperunt) *ABE*. || 4. quia  
ad *B*, quia *E*. || marem *A*. || spectabant *B*, expectant *EG*. || mariti-  
mos qui ad *G*. || 5. a monte *E*. || montanos appellauerunt *G*. || omnes  
*AB*. || mensurae et *om GP*. || 6. rationabiliter *BE*, rationalis *G*. ||  
limis *A*. || 7. quicquam *A*. || decumanum *BG*. || dicamus an limitem  
*G*. || 8. decumanus *G*. sic saepe uariant. || autem *om E*. || idem *GP*.  
|| 9. cardo *B*. || nam *G*, suam *A*, sua *BE*. || latitudinem *A*. || cete-  
ras *ABE*. || praecedit *E*. || Sunt alii limites *G*. || sunt *om E*. || 10.  
quaestuarii *B*, id est quintarii. || adque *B*, atque *E*, aquem *A*, *om G*. ||  
linearis *B*, lineales *A*, lineales *E*. || actuarius est limes *G*. || 11. et  
*om GP*. || quisquam quem *B*, quinquies in *E*. || si *om BE*. || nume-  
ris *BEP*. || 12. cum primus *E*. || quinque *om ABE*. || centuriae  
*ABE*. || 13. senis limitibus *E*. || cluduntur *A*, clauduntur *E* et ad-  
dito Lineari. subrunciui subiunguntur *B*. || linearii *om B*. || 14. ita-  
liam (rec siciliam) subrunciui *A*, italia subrunciuis *E*: add subiuntur.  
*A*, subiunguntur. *BE*. || 15. maximum *B*. || latitudinem habent *G*. ||  
16. duodecim *B*. || per os *A*, per eos *B*. || iter] item *E*.

betur: id enim cautum est lege Sempronia et Cornelia *ABEG*  
 et Iulia. quidam ex his latiores sunt quam ped. XII, uel-  
 ut hii qui sunt per uiam publicam militarem acti: habent  
 enim latitudinem uiae publicae. linearii limites a quibus-  
 dam mensurae tantum disterminandae causa sunt consti- 5  
 tuti, et si finitimi interueniunt, latitudinem secundum le-  
 gem Mamiliam accipiunt. in Italia itineri publico ser- *B214*  
 uiunt sub appellatione subrunciuorum, habent latitudinem  
 ped. VIII: hos conditores coloniarum fructus asportandi  
 causa publicauerunt. nam, et possessiones pro aestimio *G92*  
 ubertatis angustiores sunt adsignatae: ideoque limites om-  
 nes non solum mensurae sed et publici itineris causa la-  
 titudines acceperunt. (fig. 132.)

Secundum antiquam consuetudinem limites diriguntur. *A115*  
 quare non omnis agrorum mensura in orientem potius 15  
 quam in occidentem spectat, in orientem sicut aedes sacrae.  
 nam antiqui architecti in occidentem templa recte spec- *B215*  
 tare scripserunt: postea placuit omnem religionem eo conuer-

1. ita enim *G*. || cautu *B*. || sympronia *E*. || et cornilia *A*, et concordia *E*, om *B*. || 2. quam ped. duodecim *B*, a XII. pedib. *GP*. || uel hii *AB*, ut hi *G*, quam hi *E*. || 3. limitarem acti *AB*, limites. actum *E*. || 4. latitudines *G*, latum *E*. || lineari *AB*. || a quibusdam om *G*. a om *E*. || 5. mensuris *E*. || disterminandae *AB*, determinandae *E* || causae *AE*. || constitutae *E*. || 7. amilia *A*, amiliam *GP*, aemiliam *E*. || italiam *B*, sicilia *rec A*: add et in *AB*, et *E*. || itineri *E* itineris ubi eo seruiunt sub appellatione *B*. || 9. pedem octonum *G*, p VIII *E*. || hos conditores coloniarum om *B*. conditores *A*. || fructus exportandi *AE*, exportandi fructus *B*. || 10. estimio om *pr A*, extimio *B*. || 11. ubertates *A*. || adsignate *B*, assignate *G*, assignati *E*. || omnes limites *E*. || 12. mesure *A*. || itineris *A*. || latitudinis acceperunt *A*. || 14. constitutionem *EG*. || 15. quare nostri omnes agrorum mensuram *ABE*. || in oriente *AE*. || 16. in occidente *BE*. || expectat *G*, spectant *A*, spectanti *B*, expectant *E*. || in oriente *ABE*. || aedis sacre *A*. || 17. Nam et *B*. || arcitecti *A*. || in occidente *AE*. || recte expectare *E*, expectare recte *G*.



**ABEG** tere, ex qua parte caeli terra inluminatur. sic et limites in oriente constituuntur. (fig. 133.)

Multi ignorantes mundi rationem solem sunt secuti, hoc est ortum et occasum, quod is semel ferramento comprehendi non potest. quid ergo? posita auspicaliter groma, ipso forte conditore praesente, proximum uero ortum comprehenderunt, et in utramque partem limites emiserunt, quibus kardo in horam sextam non conuenerit. (fig. 134.)

**A116 G93** | et quidam, ne proximarum coloniarum limitibus ordinatos limites mitterent, relicta caeli ratione mensuram constituerunt qua tantum modus centuriarum et limitum longitudo constaret. (fig. 135.) | quidam agri longitudinem secuti: et qua longior erat, fecerunt decimanum. (fig. 136.)

**A117** | quidam in totum conuerterunt, et fecerunt decimanum in meridiana et kardinem in orientem; sicut in agro Campano qui est circa Capuam. (fig. 137.)

Modum autem centuriis quidam secundum agri amplitudinem dederunt; in Italia triumuirum iugerum quinquagenum, aliubi ducenum; Cremonae iug. ccx; diuus Au-

1. terram *AE*. || inluminabantur *A*, inluminabitur *B*, illuminabunt *E*.  
 || 2. in orientem *G*. || constituentur *AE*. || 4. ortum et occasum *B*. ||  
 quod in *G*, quofiens *ABE*. || ferramentum conpraehendi *B*, conpraehendi ferramento *AE*. || 5. Qui *E*. || posita *om B*, postea *G*. || aut specialiter *B*. || 6. presente *AE*. || ortum conpraehenderunt *B*. ||  
 7. in utraque parte *AB*, partem *E*. || limitis *E*. || duxerunt *G*. || 8. quibus] quo *E*. || in ora (hora *E*) sexta *BE*. || conueniret *E*, conueniet *G*. || 9. et quidam ... constaret *om B*. || 10. limites intermitterent *E*. || 11. qua tantum *A*, quibus tantum *G*, quantum *E*. || 12. staret *E*. || sequuti *G*. || 13. qua] quia *E*. || 13. et 14. decumanum *BG*. || 14. in totam *AB*, in toto *E*. || et fecerunt *om B*. || in *BG*, et *AE*. || 15. et *om B*, in *E*. || in *om E*. || orientis *E*. || sicut *ABEP*, sicuti *G*. || 16. circum *A*. || capiam *A*, capua *B*. || 18. in italiam *B*. || 19. aliubi *ABG*, alii *E*. || decentenum *B*, uicenum *E*. || cremona *ABE*. || iugera *ABEGP*.

gustus in Beturia Emeritae iug. cccc, quibus diuisionibus *ABEG* decimani habent longitudinis actus *XL*, kardines actus *XX*, decimanus est in orientem. (fig. 138.)

Quibusdam deinde coloniis perticae | fines, hoc est *B<sub>217</sub>* primae adsignationis, aliis limitibus, aliis praefecturae continentur. in Emeritensium finibus | aliquae sunt praefecturae, quarum decimani aequae in orientem diriguntur, kardines in meridianum: sed in praefecturis Multicensis et Turgaliensis regionis decimani habent actus *XX*, kardines actus *XL*. (fig. 139.) | nam et in alia praefectura aliter conuersi sunt limites, ut habeant in aëris inscriptionibus inter limitem nouum et ueterem iugera forte *CXX*: haec sunt alterius partis subsiciua. (fig. 140.)

Hae deinde agrorum | diuisiones lapidum inscriptionibus tam uariis continentur quam et limitum actibus. alii 15 uertices alii latera regionibus suis obsecundant. multi tantum decimani | maximi et kardinis lapides inscripserunt, reliquos sine inscriptione ad parem posuerunt; quos

1. beturiae meritae *GP*, betunaemerita *A*, uetunae merita *BE*. || iugera *ABEGP*. || cccc] ccc. *E*. || quib. soliuisionibus *B*. || 2. longitudinem *B*; longitudine *E*. || actos in orientem *n*. *XL*. kardines actos *XX*. *B*. || 3. Déc. (decimanus *E*) est in oriente *EG*, *om B*. || 4. Quidam colonis *B*, Quidam de incolanis *E*. || finis *E*. || 5. primae assignationis *EG*, prime in adsignationis *AB*. || praefectura continentur *A*. || 6. in emeritensium *B*, in emeritensium *E*. || aliqae littera post *i erasa A*, aliis quae *E*. || 7. quadrum decimanum *E*. || aequae *om B*. || in oriente *E*. || 8. malliciensis *G*, multicensis *A*. || 9. turgalliensis *G*. || regiones *B*, regionum *G*, regionibus *E*. || 9.10. actos *B*. || 10. in *om G*. || 11. habeant itineris *ABE*, habeat in aëris *G*. || 12. forte *om E*. || *CXX*. *ABE*, septuaginta *G*. || 13. parti *A*. || subsiciua *G* semper. || 14. Haec *AB*. || 15. uaris *A*. || et *om E*. || 16. uertices] add amphorarum *E*. || obsecundamur te uantum maxime decumano et *K*. *G*. || 17. maximi et kardines *A*, maximi et cardines et *E*, *om B*. || scripserunt *BE*. || 18. scriptione *AE*, scriptionem *B*. || apparem *B*, et parem *E*. adparenti *Goelius*. || apposuerunt *G*. || quos] quod *G*, reliquos quoque *E*.

**ABE** 30 Gideo quod | nulla significatione appareat quoto loco numerentur, mutos appellant. diuus Augustus in adsignationibus suis numero limitum inscriptos lapides omnibus centuriarum angulis defigi iussit: nam locatione operis huius  
**B** 219 non solum quod ad publicos limites pertineret iniunxit, cauit. inscripserunt quidam uertices lapidum, et limitum tantum numerum significauerunt; alii ipsarum centuriarum sic quem admodum qui in lateribus inscripserunt. aut in  
**10** uertice lapides sic inscripserunt: quem admodum in decimano maximo et kardine solet, (fig. 141.) sic et ulteriores secundum numerorum suorum postulationem inscripserunt: uoluerunt autem limites inscriptionibus claudi. ita ut cuius centuriæ essent lapides intellexerentur. sic quod  
**B** 220 que | haec inscriptio obscura est. lapis autem in regione  
**16** s. et u. hac ratione sic inscribitur (fig.): | quarta enim illic lapidis portio clusaris uacat ab inscriptione. est ergo talis

1. quod] qui *G*. || apparent *G*. || atoto loco *AB*, toto loco *E*. || numerantur *B*. || 2. mutus *A*, multos *BE*. || Diuus *A*. || in *om G*. || assign: *G* plerumque. || 3. suis *om E*. || numerum *AE*, numeros *B*. || militum *B*. || scriptos *BE*. || omnes *E*. || 4. angulos *E*. || locationem *E*. || 5. a publicos *A*. || perteneret *A*. || 6. inter] in *E*. || roboret *A*, roboret *BG*, robur et *E*. || termini deessent *E*. termini ... limitum *om G*. || terminos scripserunt quidam *B*, || 7. cauis scripserunt *E*. || lapidum *A*, et lapidum *B*. || 8. scripserunt *E*. || alii alii *A*, alia *E*. || 9. sic *AEG*, *om B*. magis desidero litteras. || quem ammodum *G*. sic saepe. || scripserunt *E*. || aut] ut *ABE*, *om G*. || inter *AE*. || 10. uertices *ABE*. || inscripserant *G*, scripserunt *E*. || admodum *om B*. || 11. maximo *om E*. || et in kardine *A*. || solent *E*. || ulterioris *G*. || 12. numerum *ABEG*. || suum *G*. || postulationes *E*. || scripserunt *BE*. || 13. limites *om E*: fortasse lapides. || scriptionibus *B*. || cludi *EG*. || 14. esset lapis intellexeretur *G*. || 15. scriptio *E*. || in regionem *AB*. || 16. s.] .i. *AE*, primam *B*, *om G*. || .u. *AEG*, quintam *B*. || sic scribitur *E*: add quem admodum supra *ABE*. || quartam *AB*, quadrata *G*. || illi lapides *AB*, lapides illi *E*, illi *G*. || 17. portio *om E*. || clusares *E*. || uocas *A*, uocatur *BE*. || inscriptione *BG*, inscriptionibus *E*. || talis] aliis *B*.

inscriptio s. d. u. k. (fig. 142.) | in regione dextra et ultra *ABEG*<sup>96</sup>  
idem numeri sic inscribuntur. (f.) in regione sinistra et citra.  
(f.) in regione dextra et citra eidem numeri sic inscribuntur.  
(f.) comparemus nunc omnes quattuor lapides in unum, et in-  
tueamur eorum quartas partes uacantes, quae in suis re-<sup>5</sup>  
gionibus centurias litteris intra cludunt: (fig. 143.) sic et in  
suo interuallo distantes centurias his inscriptionibus clu-  
dent. inspiciamus a maximo | decimano et kardine lapi- *B*<sup>94</sup>  
dum inscriptiones. (fig. 144.) | latera autem lapidum recte *A*<sup>121</sup>  
inscribuntur, quoniam ampliores numeros capiunt: nam 10  
uerticibus inscribi non facile [omnia] possunt. inscribitur  
lateribus D. D. LXXXVIII V. K. LXXV. | quae inscriptio si ra- *E*<sup>39</sup>  
tione ponatur, est optima; licet et quomodo cumque ins-  
criptum sit, perito mensori non latebit, quoniam certus  
est lapis quo centuria cluditur. (fig. 145.) *B*<sup>15</sup>

Multos limitum constitutiones in errorem deducunt, *G*<sup>96</sup>  
dum aut inscriptionem parum | intellegunt aut aliter limi- *B*<sup>122</sup>  
tes numerant. uolunt esse quidam decimanum alium pri-

1. inscriptio *BEG*. || s. d. u. k. *om B*. || dextratae et ultratae eidem  
*G*, extra ultra inde enim *E*. || 2. scribuntur *E*. || in *ABE*, sic et in  
*G*. || sinistra *A*, ultra *E*. || 3. in regione dextra et citra *G*, *om ABE*.  
|| eisdem *AB*, eis *E*. || numeris *B*, *om E*. || sic *om EG*. || scribun-  
tur *B*, describuntur *E*. || 4. Comparamus *G*, conperimus *A*. || ergo  
nunc *E*. || intuemur *A*, intuemur *G*. || 5. partes... regionibus *om E*.  
|| 6. litteris includunt *AE*. || sic... cludunt *om B*. || 7. distante cen-  
turias in his scribitionibus cludent *A*, distant centuriae in his inscrip-  
tionibus *E*. || 8. kardi *B*. || 9. inscriptionem *B*. || recta *E*. || 10. scri-  
buntur *BE*. || amplioerem *E*. || numerus *A*, numerum *E*. || nam in *G*.  
|| 11. uerticibus scribimus *E*. || non *G*, nostri *AB*, tres *E*. || omnia  
*G*, *om ABE*. || possunt inscribitur] scribuntur *E*. || 12. enim lateri-  
bus *G*. || lxxviii *E*, xcviij *G*, xcviij *B*. || lxxv *ABEP*, lxxx *G*.  
|| quae *G*, qua finis *A*, qua fines *B*, quae finis *E*. || scriptio *E*. ||  
13. est *ABE*, erit *G*. || licet *G*, aliquid *ABE*. *fortasse* alioquin. ||  
et] det *E*. || inscripta *AG*, inscriptus *B*, scripta *E*. || 14. non *G*,  
nostro non *ABE*. || 15. lapide *G*. || clauditur *BE*. || 17. aut *prius*  
*om ABE*. || inscriptione *B*, inscriptionibus *G*. || 18. uolant *A*,  
uolent *B*. || alium. alium primum *B*.

*ABEG* manū, alium maximum: et cum exierunt a decimano maximo, peractis centuriae actibus primum limitem numerant qui est secundus. deinde ad agrum de quo agitur cum perveniunt, novam controversiam inveniunt et de aliis  
 5 quam de quibus agitur acceptis litigant, dum uolunt esse primos decimanos duos et duos cardines. hoc si esset, inter decimanum maximum et quem uolunt primum et  
 10 centuria aliter appellaretur: forte diceretur inter | decima-  
 15 num | maximum et primum. sed quoniam is ipse primus  
 20 est qui et maximus, continuo a decimano maximo et cardine centuria inscribitur. D. D. I V. K. I, et S. D. I V. K. I, et  
 25 D. D. I K. K. I, et S. D. I K. K. I. erit ergo nobis is primus qui et maximus. (fig. 146.) sed et de limitibus quintariis  
 30 quintum: quemque quintarium uolunt. posro autem inter  
 35 quintum et quintarium interest. aliquid: quintus est qui  
 40 quinto loco numeratur, quintarius qui quinque centurias  
 45 cludit. hunc uolunt esse quintum, qui est sextus. nam et legum latoribus, quem admodum perlatum est, sic caue-

1. alii (alium *P*) maximum *G*. || exierint *EG*. || 2. peractus *AE*; peracta *B*. || 3. ad *om G*. || [agrum] *atq* uenerunt *AB*, ueniunt *E*. || cum perveniunt *om AE*. || 4. inveniunt controversiam *G*. || alis *A*. || 5. de quo *AE*, quibus *G*. || agitur acceptis *om E*. || uolent *AB*. || 6. primus *B*. || decimanus *B*, *DD G*. || duos et *om E*. || cardines *B*, *KK G*. || si *AB*, si sic *G*. || esse *A*. || 7. *in fine* et *AE*, *om BG*. || 8. appellatur *AB*, appellantur *E*. || discerneret *E*. || 9. is *A*, his *B*, *om EG*. || 10. et *G*, est *ABE*. || a *om E*. || cardine scribuntur centuriae *E*. || cardines *B*. || 11. centuriae *A*. || scribitur *B*. || deinde primum u. k. it. is. d. p. u. k. et. d. d. i. k. k. i. et. s. d. i. k. k. *A*, dd. primum. v. k. sd. t. v. k. p. e. t. d. d. i. k. k. i. est d. i. k. i. *B*, deinde primum. u. k. i. t. l. s. d. p. u. k. e. t. d. d. i. k. KIETISDIKK *E*, d. d. i. u. k. f. et. s. d. i. k. k. i. *G* || 12. nobis his *G*, duobus *ABE*. || 13. qui est maximus *AE*, quis *B*. || Sed *ABE*, Sic *G*. || quintaris *A*. || 14. quemquem *A*, quenquem *B*, quem *E*. || 15. et quartarium *B*. || quintus est quinto loco quem numerant *E*. || 16. qui quinque ... esse *om ABE*. || 17. quintum *G*, quintus *AB*, quintus est *E*. || 18. latoribus *A*. || quem admodum *om B*. || si *G*.

runt, [ut] A DECIMANO MAXIMO QVINTVS | QVISQVE SPATIO *AB* <sup>224</sup> *EG*  
 ITINERIS AMPLIARETVR. | (fig. 147.) erat sane interpretatio legis *A* <sup>123</sup>  
 huius ambigua, nisi eorum temporum formae sextum quemque  
 limitem latiore[m] haberent significatione[m] qua solent mino-  
 res. tractemus nunc diligentius quid dixerint. | A DECIMANO *G* <sup>97</sup>  
 MAXIMO QVINTVM QVEMQVE LATIOREM. a decimano. quom 6  
 decimanus erat positus, positi sunt deinde quinque limi-  
 tes, quorum nouissimus factus est latior: his quom deci-  
 manus accessit, sex fiunt. (fig. 148.) eandem obseruationem  
 et in reliqua limitum parte esse uoluerunt: quem admo- 10  
 dum a decimano | maximo quinque limites ducebantur, *B* <sup>225</sup>  
 quorum esset summus latior, sic et ab eo quintario cui  
 iam spatium definitum erat, quinque adiectis limitibus  
 summo latitudinem suam seruari placuit. | (fig. 149.) (E<sup>40</sup>)

Quem admodum ab antiquis acti sint limites, tractare *A* <sup>124</sup> *E* <sup>41</sup>  
 coepimus: itaque persequi omnia non alienum iudico. 16  
 foeda est enim culpa neglegentiae, cum de constitutione  
 disputemus, praeterire tot operum exemplaria.

1. ut *G*, om *ABE*. || 2. itineris *A*. || appellaretur *AE*, appellatur *B*.  
 || interpret. *EG*. || 3. nisi om *B*, enim *AE*. || temporum om *G*. || for-  
 mae] fuerit *E*. || sextum quemquam *E*, sextum. vi. quemquem *B*,  
 sextum quinque *G*. || 4. habere *BE*. || significatione[m] *AE*. || solet *B*,  
 et *G*. || minorem *ABE*. || 5. tractamus *B*, transire hactenus *E*. ||  
 quidquid *B*, qui *E*. || dixerim *AB*, duxerint *E*. || a decimo maximae  
 v. *B*. || 6. quemquem *AB*, quemquam *E*. || a om *G*. || quom] quo-  
 niam *ABEG*. || 7. positus *Turnebus*: positi *G*, om *ABEP*. || sunt  
 dd. v. limites *B*. || limites quinque *E*. || 8. nobissimus *B*. || est om  
*AE*. || quam *AE*, qua *B*, cum *G*. || 9. eadem obseruatione *E*. ||  
 10. et om *G*. || reliquam *B*. || partem *A*, partes *B*. || uoluerunt ut  
*G*. || quem ammodum *G*, admodum quem *B*. || 12. sic *AEG*, sit *B*.  
 || et om *A*. || cui iam *AB*, cum *G*, cuiusquam *E*. || 13. definitum est  
*E*. || quique adiecti *B*, v. abiectis *E*. || 14. placuit seruari *E*, || 15.  
 ab om *B*. || ab antiquis acti] abundanti studio qui *E*. || sunt limitis  
*B*. || tractere *A*, || 16. incipimus *G*. || ita *E*. || 16. non alieno iudicio  
*ABE*. || 17. fida *B*. || enim est *E*. || culpae neglegentia *A*, culpe neg-  
 legentia *BE*, neglegentiae culpa *G*. || constructione disputamus *E*. ||  
 18. exempla *G*.

**ABEG** Finitis ergo ampliorum bellorum operibus, augendae rei publicae causa inlustres Romanorum uiri urbes constiterunt, quas aut uictoribus | populi Romani ciuibus aut emeritis militibus adsignauerunt et ab agrorum noua 5 dedicatione culturae colonias appellauerunt: uictoribus autem adsignatae coloniae his qui temporis causa arma acceperant. non enim tantum, militum incremento, rei publicae populus Romanus habuit: erat tunc praemium terra et pro merito habebatur. multis legionibus contigit bella 10 feliciter transigere et ad laboriosam agri culturae requiem primo tirocinii gradu peruenire: nam cum signis et aquila et primis ordinibus ac tribunis deducebantur, modus agri 15 pro portione officii dabatur. | ferunt quidam postea indictum modum belli, et expleta centesima hostium con-

1. ampliores *B*. || augende *A*, auget de *B*. || 2. publicae *om AE* et *Boethius* p. 1537. || causa ex *B*. || inlustres *AB*, illustres *G*, illustris *E*. inlustriam uirorum urbes ingressus est *Boethius*. || 3. aut] augusti *E*. || p. n. ciuibus *G*, praecibus *AE*. || 4. autem *G*. || aemeritis *B*, meritis *E*. || et au agrorum *A*. || nouae *G*. || 5. culturas *B*. || colonias *om B*. || appellauit *Boethius* p. 1238. || uictoribus colonias assignatas appellauerunt. hi qui temporis *E*, quae coloniae his uictoribus qui temporis *Boethius*. || 6. adsignate *B*, adsignatas colonias appellauerunt uictoribus autem adsignate *A*. || acceperunt *B*, coeperunt *A*, ceperunt *E*, acceperunt adsignatae sunt *Boethius*. || 7. non *G*, nostri *ABE*. || enim] autem *E*. || incremento *A*, incrementa *E*. || r. p. *G*, rimp. (res p. corr) p. r. *A*, res priuatae *B*, res publica populi romani *E*. || 8. habuit erant enim tum *E*, habuerant Tuno *B*. || praemium *A*, || terra *B*. || 9. merito *G*, merito *AB*, praemiis uel meritis *E*. || habebant *ABE*. || milites legiones contigit *B*. || bellum *G*. || 10. transsigere *G*. || culturae (culture *A*) qui in primo tirocinio (tyrocinio *B*) gradu peruenerint (graditer ueniret. *A*) *AB*, culturam quin primo tirocinie grauiter uenire *E*. || 11. nam *om B*. || signes et aquila *A*, signa sebaqui *E*. || et post aquila *om B*. || 12. primi *E*. || tribunis *A*, tribuni *B*. || deducibantur *A*. || 13. pro portionem officii *A*. || Fuerunt *E*. || 14. indictum postea *G*. || et expleta centesima *om E*. || gentissima *A*, gentissima *B*. || congressionem *AE*, consensione *B*.

gressione ad colendarum deductos terrarum agros. diuus *ABEG*  
 Iulius, uir acerrimus et multarum gentium domitor, tam  
 frequentibus bellis militem exercuit, ut dum uictorias nu-  
 meraret, | congressionum multitudinem obliuisceretur. nam (*A*)  
 milites ultra stipendia emerita detinuit, recusantes deinde 5  
 ueteranos dimisit, mox eosdem | ipsos ueniam commilitii *E*<sup>42</sup>  
 rogantes recepit, et post aliquod bella parta iam pace de-  
 duxit. aequae diuus Augustus in adsignata orbi terrarum  
 | pace exercitus qui aut sub Antonio aut Lepido milita- *B*<sup>228</sup>  
 uerant pariter et suarum legionum milites colonos fecit, 10  
 alios in Italia, alios in prouinciis: quibusdam deletis hos-  
 tium ciuitatibus nouas urbes constituit, quosdam in uete-  
 ribus oppidis deduxit et colonos nominauit. illas quoque  
 urbes quae deductae a regibus aut dictatoribus fuerant,  
 quas bellorum ciuiliu interuentus exhauserat, dato iterum 15

1. ab *A*. || reductos *AG*, reductus *BE*. || terrarum agros *om ABE*.  
 || diuus iulius caesar *Boethius p. 1537*. || 2. dominator *E et Boe-*  
*thius*. || tam *om AE et Boethius*. || 3. frequentius bellis *B*, fre-  
 quentia belli *Boethius*. || dum *G*, nam (*nisi fallor*) *A*, non *B*  
*et rec A*, non nostrorum *E*. || uictorias munera *E*, uictor innume-  
 rat *G*, uictorias innumeraret *P*. || 4. et congressionum *B*. || multitu-  
 dines *G*. || 5. militem intra *BE*. || stipendiae merita *G*. emerita  
*om B*, merito *E*. || 6. demisit *G*. || eodem *BE*. || ueniam] conue-  
 niat *E*. || cum militi *G*, commilitones *E*, humiliter *B*, gentium po-  
 pulos *Boethius*. || 7. repetit *B*. || et post . . . deduxit] tyrannos gla-  
 dio interemit et postquam hostilem terram obtinuit *Boethius*. || ali-  
 quot *E*. || paria iam *B*, facta in *G*, pacem iam *E*. || pacem *B*, pu-  
 ram *E*. || 8. Hecque diuus *Boethius*, diuus eque *E*. || in assignata orbi  
*G*, assignatum orbi *E*, adsignatas urbes *Boethius*, adsignauit *B*.  
*possis* instaurata orbi. || terrarum] prouintiarum exercitui iussit  
*Boethius*. || 9. pacem *BE*. || aut prius *om G*. || laepido *B*. || mili-  
 tauerunt *BE*. || 11. in italia *E et Boethius*, in italiam *BG*. || his  
 quibusdam *B*. || delitis *BE*. || 12. nobas *B*, denuo nouas *Boethius*.  
 || constituit urbes *E*. || condidit *r Boethii*. || quasdam *E*. || in *om*  
*BE*. || 13. illis quoque urbibus *E*. || 14. quae et *B*. || erant *E*. || 15.  
 qui *BE*. || interuentis *B*, interuentum *E*. || exauserat *B*.



*BEG* coloniae nomine numero ciuium ampliauit, quasdam et  
*B*<sup>229</sup> finibus. ideoque multis regionibus antiquae mensurae | ac-  
 tus in diuersum nouis limitibus inciditur: nam tetrantum  
 ueterum lapides adhuc parent. sicut in Campania finibus  
 5 Minturnensium; quorum noua adsignatio trans fluuium  
 Lirem limitibus continetur: citra Lirem postea adsignatum  
 per professiones ueterum possessorum, ubi iam oportuna-  
 rum finium commutatione relictis primae adsignationis ter-  
 minis more arcifinio possidetur. (fig. 150.)

*G*<sup>99</sup> Multis ergo generibus limitum constitutiones inchoa-  
 11 tae sunt. quibusdam coloniis kardo maximus et decima-  
*B*<sup>230</sup> nus non longe a ciuitate oriuntur. nam in proximo esse  
 debent, immo, si fieri potest, in ipsa colonia inchoari:  
 sed quom uetusta municipia in ius coloniae transferuntur,  
 15 stantibus iam muris et ceteris moenibus limites primos  
 nisi a foris accipere non possunt. (fig. 151.)

Multi facilitatem agri secuti: et ubi plurimum erant  
 adsignaturi, ibi decimanum maximum et kardinem consti-  
 tuerunt. antiqui enim propter subita bellorum pericula

1. nomen numerum *B*, numero nomine *G*, nomine ciues ampliauit  
*Boethius*. || humiliabit *B*. || 2. legionibus *E*. || antiquae *B*. || mensurae  
 aliae in diuersis nobis *BE*. || 3. nobis militibus inciditur *B*. ||  
 tetrantum] et tantum *BE*. || 4. ueteres *E*. || campaniae *E*. || 5. myn-  
 turnensium *G*. || 6. lire *E*, liram *G*. || continentur *G*. || citra *EG*,  
 contra *B*. || 7. professionem *BE*. || possessionum *BG*. || obportuna-  
 rum *B*, adportunarum *E*. || 8. commutationem relictis prime *B*. ||  
 9. archifinio *B*. || 10. Multa *E*. || inchoate *B*. || 11. colonis *B*. || et  
 d. m. *G*. || 12. non longe *G*, noster *BE*. || oritur *BE*. || nam et in *G*.  
 || proximos *B*. || 13. debet *BEP*. || immo] hommo *B*. || in sta *B*,  
 ex ipsa *G*, ista *E*. || inchoaris. et *E*, inchoaris. et *B*. || 14. quoniam  
*BEG*. || uersuta *B*, uetustata *E*. || intus *E*. || coliae *G*, colonia *E*. ||  
 15. iam] etiam *E*. || primus *B*. || 16. a foras *B*. || accipere possint  
 non possunt *E*. || 17. facilitate agri *B*, agri facilitatem *G*. || erat ad  
 signandum *E*. || 18. maximum om *E*. || et k. m. *G*. || 19. subitam bel-  
 lorum perluiem *E*, subitam bellorum aciem *Boethius p. 1537*.

non solum erant urbes contenti cingere muris, uerum etiam *BEG* loca aspera et confragosa saxis eligebant, ubi illis | am- *B<sub>231</sub>* plissimum propugnaculum esset et ipsa loci natura. haec uicina urbibus rupium multitudo limites accipere propter loci difficultatem non potuit, sed relicta est, | ut aut sil- *G<sub>100</sub>* uas | rei publicae praestaret, aut, si sterelis esset, uaca- *E<sub>43</sub>* ret. his urbibus, ut haberent coloniarum uastitatem, uicinarum ciuitatum fines sunt adtributi, et in optimo solo decimanus maximus et kardo constituti; sicut in Vmbria finibus Spellantium. (fig. 152.) 10

Quibusdam coloniis decumanum maximum ita constituerunt ut uiam consularem transeuntem per coloniam contineret; | sicut in Campania coloniae Axurnati. decimanus *B<sub>232</sub>* maximus per uiam Appiam obseruatur: fines qui culturam accipere potuerunt, et limites acceperunt: reliqua 15 pars asperis rupibus continetur, terminata in extremitate more archifinio per demonstrationes et per locorum uocabula. (fig. 153.)

1. erunt muris cingere uerum *E*, eas ciuitates demum cingere muris uerum *Boethius*. || contenti urbes muri cingere *G*. || 2. confragosa *Boethius*, excelsa *G*, om *BE*. || saxis *Boethius* p. 1538, factis *BE<sub>mr</sub>*, om *G*. || allegabuntur *B*, allegabuntur *E*, alligari *Boethius*. || ubi illis amplissimum *G*, ut milex maximum *B*, humiles maximo *E*, ut illis maxime *Boethius*. || 3. propugnaculo *E* et *Boethius*. || et om *EG* et *Boethius*. || ipsa] ista *E* et *Boethius*. || 4. ruptum *BE*. || 5. difficultate *B*. || nostri potuissent relicta *BE*. || est om *B*. || silua *G*. || 6. aut sterelis essent bacarent *B*. || sterilis *E*. || 7. urbibus haberet *BE*. || 8. ciuitatum *EG*. || solo om *B*. || et *k. n.* *G*, est kardo *B*. || constitutus *BE*. || 9. in umbriae *E*. || 10. spellantium *B*, hispellantium *E*. || 11. quibus iam colonis *B*, Quibusdam locis *E*. || ita om *E*. || 12. consularem om *BE*. || trans fontem per *E*. || 13. sicut per campaniae coloniam *E*. || axurnas *G*, exornati *BE*. || 14. obseruantur *E*. || cultum *B*, cultas *E*. || 15. et limites acceperunt om *E*. || acceperunt *B*. || 16. asperis rudibus *E*. || in extremitate *B*. || 17. archifinio *B*. || et om *E*. || per om *G*.

- BEG** Quibusdam coloniis postea constitutis, sicut in Africa  
*G*<sup>101</sup> Admederae, decimanus maximus et kardo a ciuitate ori-  
 untur et per quattuor portas in morem castrorum ut uiae  
 amplissimae limitibus diriguntur. haec est constituendorum  
*B*<sup>233</sup> limitum ratio pulcherrima: nam colonia omnes | quattuor  
 6 perticae regiones continet et est colentibus uicina undi-  
 que, incolis quoque iter ad forum ex omni parte aequale.  
 sic et in castris groma ponitur in tetrantem, qua uelut  
 ad forum conueniatur. (fig. 154.)
- 10 Hanc constituendorum limitum rationem seruare de-  
 bebimus, si huic postulationi et locorum natura suffraga-  
 bit. saepe enim propter portum colonia ad mare ponitur,  
 cuius fines aquam non possunt excedere: hae et litore  
 14 terminantur, et cum sit colonia ipsa in litore, fines a de-  
*B*<sup>234</sup> cimano maximo et kardine in omnes | quattuor partes  
*G*<sup>102</sup> aequaliter accipere non potest. (fig. 155.) | quaedam propter  
 aquae commodum monti applicantur; quarum aequae decima-  
 nus maximus aut kardo relictis locis intercitur, ita si trans

1. Quib. colonis *B*, Quibusdam locis *E*. || affrica *E*. || 2. admedera  
*B*, admedere *G*, ad me dederat *E*. || maximus *om BE*. || et k. ex  
 his a *G*, et cardo ex his actum ita a *E*. || orioritur *B*, oritur *EG*.  
 || 3. partes uel portas *E*. || in more *BG*, more *E*. || ut *om G*, et *E*.  
 || 4. amplissime *B*, amplissimis *EG*. || dirigantur *D*, dirigatur *E*. ||  
 5. pulcherrima. nam *G*, pulchrainmane *B*, pulchra inmanem *E*. ||  
 coloniae *BE*. || omnis *G*. || 6. pertice *B*. || regionis *E*. || continent  
*BE*. || est] ex *B*. || 7. incoles *B*. || quoque et erat forum *BE*. ||  
 8. troma *E*. || in petrantem aquam *B*, intret item aquam *E*. || 9. fo-  
 rum ex qua parte *E*. || conuenitur *EG*. || 10. Haec *B*. || debemus  
*EG*. || 11. sic huic *G*, non *P*. || et *G*, uel *BE*. || subfragauit *B*,  
 suffragauit *G*. || 12. portum] positam *E*. || coloniam *BE*. || ad ma-  
 rem *B*. || 13. ad aquam *G*, ad quam *E*. || non *G*, nostri *BE*. || ex-  
 cidere *B*. || hae et] hoc est *BEG*. || litore terminantur cum et ipsa  
 colonia sit in litore *G*. || 14. fines] tamen *E*. || 15. in *om G*. || 16.  
 accipere non possunt *G*, accipere nostri potest *B*, erunt *E*. || 17.  
 aquae *E*. || 18. aut. *x. m. G*, et kardo *BE*. || relictus *G*.

montem coloniae fines perducuntur. (fig. 156.) | multas colo- **BE<sup>3</sup> G**  
nias et ipsi montes finiunt; propter quod quattuor regioni-  
bus aequaliter pertica non potest diuidi, sed in alteram  
partem tota limitum rectura seruetur. (fig. 157.)

Itaque si loci natura permittit, rationem seruare de- **A<sup>125</sup>**  
bemus: sin autem, proximum rationi, non quo | minus **B<sup>235</sup>**  
aliquid de finibus fiat aut amissionis periculum habeat.  
si taliter egerimus, mensura sua uni cuique | constabit, **G<sup>103</sup>**  
decimani suo nomine appellabuntur, tantundem kardines,  
fines terminis obligabuntur, nihil operi deerit nisi ratio, **10**  
habebit tamen inter professores existimationem. nam nec  
illis coloniis hoc nomine quicquam iniuriae factum est,  
quod kardines loco decimanorum obseruantur, decimani  
loco kardinum: omnis limitum conexio rectis angulis con-  
tinetur, extremitas mensuraliter obligata est, nihil res pu- **15**  
|blica nihil possessor de finibus queritur, constat illis ratio **B<sup>236</sup>**  
mensurae, limitum ratio non constat, et potest dici men-

1. perducantur **E**. || 2. et *om BE*. || efficiunt. propter quos **G**. ||  
quattuor **B**. || 2. 3. regiones ob aequaliter (aequalitem **E**) pertica nos-  
tra id est diuidisset (diuidi sed **E**) **BE**. || 3. altera parte (*omisso*  
in) **E**. || 4. *scribendum uidetur* uertetur. || 5. loco **B**. || ratione **B**.  
|| 6. rationis **E**. || non quo **G**, nostrae quod **ABE**. || minus] ad nos  
**B**. || 7. aut amissionis **G**, Fiat autem admissionis **AE**, Fiat admissi  
in his **B**. || habeas **B**. || 8. si aliter **ABEG**. || mensura **A**. || quique  
**A**. || 9. *decimani*, i *in litura*, **A**, decimi **B**. || sui **AE**. || nominis,  
*sed e corr pr*, **A**. || appellanitur **A**, appellantur **B**, appellabatur **E**.  
|| tantum de kardinis (cardinis **B**, kardinibus **E**) sine (siue **E**) termi-  
nis **ABE**. || 10. obligabantur **A**. || nihil **A**, si nichil **E**. || opere  
**BE**, opere **A**. || 11. habebit] ferbebit **B**. || professorsores **A**. || existi-  
matione **B**. || 12. colonis **ABE**. || quicquam hoc nomine **G**. || qui-  
quam **A**. || iniuria **A**, iniuriam **BE**, incuriae **G**. || est **G**, erit **ABE**.  
|| 13. obseruabuntur **E**, et **G**. || decimani uero **B**. || 14. loci **A**. ||  
ordinum **E**. || Omnes **ABE**. || connexio **G**. conexiores angulis con-  
tinentur **E**. || 15. mensurali per **B**. || rei publice **A**, rei publicae **E**.  
|| 16. possessori **E**. || quaeritur **ABG**. || constat enim illis **E**. || 17.  
mensura **A**. || deci **A**, decimani **E**.

**ABEG** sura urbis alterius aut certe sinistra, hoc est inuersa. cum ipsa kardinum appellatione a kardine mundi nominetur, quare ab oriente in occidentem dirigatur, nulla est ratio. quid ergo? licet exitum decimanus maximus non habeat  
 5 oppositis montibus aut mari, habeat tamen rationem, et ab eo in eam partem qua defecerit aequae suo interuallo centu-  
 A<sup>126</sup> riae nominentur. | (fig. 158.)

B<sup>237</sup> Quaerenda est ergo | huius rationis origo. multi ita ut supra diximus solis ortum et occasum comprachen-  
 10 derunt, qui est omni tempore mobilis nec potest secundum cursum suum comprehendi, quoniam ortus et occa-  
 G<sup>104</sup> sus signa a locorum natura uarie | ostenduntur. sic et limitum ordinatio hac ratione comprehensa semper altera  
 A<sup>128</sup> B<sup>239</sup> alteri disconuenit. | hos qui ad limites constituendos hac  
 E<sup>45</sup> G<sup>105</sup> 15 ratione sunt usi, fefellit mundi magnitudo, qui se ortum et occasum peruidere crediderunt: aut forte scierunt er-  
 B<sup>240</sup> rorem | et neglexerunt, ei contenti tantum regioni ortum

1. fortasse cum ipsa kardo appellatione. || 2. appellationem *B*, appellatio *G*. || a om *AE*. || kardinem mundi *BE*, mundi cardine *G*. || 3. quare *ABE*, quae *G*. || in occidente *AB*. || dirigitur *E*. || est *AEG*, est ergo *B*. || 4. post licet tres litteras erasas *A*. || exit undecimanus maximus *E*, decumanus. m. exitum *G*. || non *G*, noster *ABE*. || 5. oppositus *AE*, oppositos *B*. || habet *B*. || tamen rationem] mensurationem *E*. || 6. in eam *ABE*, in eam ad *G*. || deferit *E*. || sua *AE*, in suo *G*. || interuallo *P?*, interual *A*, interballo *B*, interualle *G*. || 8. multis ut *B*. || 9. ortu *AE*, ortus *B*. || occasu *AE*, occansus *B*. || comprah. *B*, comprah. *G*. || 10. mobiles *A*, om *B*. || ne *B*. || 11. comprah. *B*, comprah. *G*. || est *A*. || 12. a om *E*, ad *G*. || naturam *G*. || uariae *A*, uarias *B*, uane *G*, uan. e *P*. || 13. comprah. *B*. || altera. alteri *G*, aliter *AE*, alteri. i. *B*. || 14. hac] ac *B*. || 15. sunt ut sisi *A*, sunt Sise *B*, sunt. ut si *E*, usi sunt *G*. || se om *ABE*. || ortu *A*, ortus *E*. || 16. occasus *E*. || credederunt *A*. || forte] certe *E*. || sciret *B*, insciret *A*, scire *E*. || terrorem *E*. || 17. neclexerint *A*. || et contenti *ABE*, contenti ei *G*. || regionis *E*. || hortum *B*.

et occasum demetiri. immo contendisse feruntur ortum *ABEG* eum esse singulis regionibus unde primum sol appareat, occasum ubi nouissime desinat: hactenus dirigere mensuram laborauerunt. quid quod nec illa ipsa regione solis conspectus recte potest deprehendi, nisi aequalibus ab 5 ortu et occasu diastematibus ferramentum ponatur; quod in qua parte sit scire difficile est, quoniam in diuersis orbis terrarum partibus mensurae aguntur. et illa ipsa regione, si sit illi forte ex altera | parte campus per multa *B<sub>211</sub>* milia, mons ex altera et propior ferramento, necesse est 10 ex illa parte apertiore sol longius conspiciatur, ex hac deinde, qua mons imminet, parere cito desinat. et si kardo a monte non longe nascatur siue decimanus, quomodo potest cursus comprehendi recte, cum ferramento sol occiderit et trans montem adhuc luceat et eisdem ipsis ad- 15 huc campis in ulteriore parte resplendeat? | (fig. 159.) *A<sub>129</sub>*

Quaerendum est primum quae sit mundi magnitudo, quae ratio oriundi aut occidendi, quanta sit | mundo terra. *G<sub>106</sub>*

1. demeteri *A*, dimetiri *E*. || inmo *B*. || ferunt *E*. || hortum *B*. ||
2. singulis regionibus eum esse *G*. || cum esset *B*. || apareat *A*, aperiat *BE*. || 3. nobissime *B*. || descendat *G*. || actenus *B*. || rigore *E*. || mensura *ABE*. || 4. laboraberunt *A*. || quidquid *AB*, quicquid (d et o corr pr) *G*. || nec om *BE*. || regione non solis *E*. || 5. conspectum *B*. || depraeh. *B*, comprehendi *E*. || aequali *ABE*. || 6. ortum *A*, hortum *B*. || occasum *AB*. || diastimatibus *B*, deastimatibus *A*. || 7. quia *G*. || diuerso *E*. || 8. urbis *AB*, orbe *E*. || anguntur *A*. || et in *B*. || ipsa om *B*. || 9. si om *ABEGP*. || illa *GP*. || ex latera parte *E*. || 10. ex om *E*. || prior *A*, priore *BE*. || 11. apertiori *G*, apertior *E*. || sol] sut *B*, sub *E*. || ex ac *A*. || 12. quam *G*. || imm. *EG*. || pareret *A*, parire *B*. || 13. non longe a monte *G*. || decum *G*, decum *P*. || quomodo non potest *E*. || 14. cursu *ABE*. || comprehendi (conpraeh. *B*) recto *AB*, recte comprehendi *G*, comprehenso recto *E*. || 15. monte *A*. || sol adhuc *ABE*. || hisdem *B*. || 16. ulteriori *G*, ulteriorem *B*. || partem *B*. || 17. Quaerenda *AEG*. || que sit *A*. || 18. que retio *A*. || oriendi *B*. add mundi *ABE*. || quanti *AB*, quod *E*. || mundi terra *E*.

*AB<sup>242</sup>EG* aduo|candum est nobis gnomonices summae ac diuiniae  
 artis elementum: explicari enim desiderium nostrum ad  
 uerum, nisi per umbrae momenta, non potest. ortum enim  
 aut occasum ne ab extrema quidem parte orbis terrarum  
 5 peruidere quisquam potest, cum a sapientibus tradatur  
 terram punctum esse caeli et infra solem amplo diaste-  
 mate spiritum sumere. nam et Archimeden, uirum prae-  
 clari ingenii et magnarum rerum inuentorum, ferunt scrib-  
*E<sup>36</sup>* sisse quantum arenarum capere posset mundus, | si re-  
 10 pleretur. credamus ergo illum diuinarum rerum magnitu-  
*B<sup>243</sup>* dinem ante oculos habuisse: qua ratione | dicamus 'tot  
 saeculis unus mortalium hoc scire potuerit: unus propter  
 hoc laborauit et per incrementa umbrarum deprehendit?'  
*A<sup>130</sup>* Caeli autem punctum esse terram | sic describunt, quod  
 15 dicant a polo ad Saturni circulum interuallum esse quod  
 Greci hemitonion appellant; a Saturno deinde ad Iouem he-

1. gnomonicae *A*, .vi. nomenclonicae *B*, non modicae *E*. || summae hac  
*B*. || diuinae *A*. || 2. flumentum *B*, frumentum *A*, fructum *E*. || ex-  
 plicare *E*. || ad *G*, ac *ABE*. || 3. nisi] ac *B*. || umbrae *A*, umbrarum  
*B*. || hortum *B*. || 4. aut in occasum *AB*, et occasum *E*. || nec ab  
*E*. || quidam *A*, quaedam *B*. || orbis terrarum parte *G*. || partem  
*AB*. || 5. peruidere *A*. || quisque *E*. || traditur *AB*. || 6. terra *B*. ||  
 caeli] .CAP. *E*. || diastaematae *A*. || 7. spiritus *G*. || substernere *B*,  
 sustineri *G*. || archimeden *A*, archimidem *B*, archimedem *E*. || ue-  
 rum preclari *A*. || 8. ferunt (fuerunt *A*) scripsisse (scrips. *BE*) *ABE*,  
 scripsisse ferunt *G*. || 9. arenarum *EG*. || possit *G*, potest *AE*, do-  
 nec *B*. || si repletur *A*. || 10. credamus ... 11. habuisse *hic om B*.  
 || 11. oculus abuisse *A*. || quam rationem *E*. || 12. saeculis unum  
 credamus ergo illum diuinarum rerum magnitudinem ante oculos ha-  
 buisse. Unus *B*. || hoc mortalium *G*. || 13. incrementa umbrarum *A*,  
 umbrarum incrementa *G*. || depreh. *B*. || 14. esse terram *G*, terram  
 (terra *B*) esse certam (certa *B*) *ABE*. || sic de his scribunt quo *E*.  
 || 15. dicam *AB*. || apollo *ABE*. || interuallum ... 16. Saturno] emi-  
 tonion *B*. || 16. emitonion *AE*. || a *om AE*. || deinde emitonion ad  
 iobem (ionem *E*) *AE*. || emitonion *B*.

mitonion; ab hoc deinde ad Martem tonum; a Marte de- *ABEG*  
 inde ad solem ter tantum esse quantum a polo ad Sa-  
 turnum, hoc est trihemitonium; a sole deinde tantum esse  
 ad Venerem, quantum a Saturno ad Iouem, | hemitonium; *B<sup>244</sup>*  
 a Venere deinde ad Mercurium hemitonium; a Mercurio 5  
 deinde ad lunam tantundem, hemitonion; a luna ad terram  
 tantum quantum a polo ad Iouem, tonon. sic terram punc-  
 tum caeli esse ostendunt: nam et ars musica per haec  
 diastemata constare fertur. (fig. 160.)

Solem autem ampliozem aliquot partibus quam ter- *G<sup>107</sup>*  
 ram describunt, et quod palam est ab eo inluminari diem, 11  
 noctem esse in dimidium ipsius terrae obumbrationem.  
 polum | ipsum quinque circulis diuidunt in sex partes. *A<sup>151</sup>*  
 sicut ait Vergilius

quinque tenent caelum | zonae. quarum una corusco *B<sup>245</sup>*  
 semper sole rubens et torrida semper ab igni. 16  
 quam circum extremae dextra leuaque trahuntur  
 caerulea glaciae concretae atque imbribus atris.  
 has inter mediamque duae mortalibus aegris

1. hac *B*. || ad Martem ... Marte deinde *om B*. || tonum *G*, ponum  
*A*, ponunt *E*. || 2. tantum *G*, tantundem *A*, tantundem *B*. || apollo  
*ABE*. || 3. triemitonium *EG*, triaemitonion *B*: add diuinarum re-  
 rum magnitudinem habuisse *E*. || ad *AE*. || solem *ABE*. || 4. bene-  
 rem *B*. || ad iobem emitonion. ergo a benere *B*. || emitonium *E*. ||  
 5. hemitonion *G*, aemitonion *B*, emitonium *E*. || 6. hemeton *A*, he-  
 mitonium *G*, emitonium *E*, aemitonion ante tantundem *B*. || a lu-  
 nam *AB*. || 7. apollo *ABE*. || iobem *B*. || tinon *A*, emitonion *B*,  
 triemitonion *corr A*, *om E*. || sic *om E*. || 8. nam *om G*. || artes  
 musicas *ABE*. || 9. diastimata *A*. || 10. aliquod *AB*. || terra *B*. ||  
 11. pala *B*. || diem inluminari *G*. || 12. obumbratione *G*. || ipsius *A*.  
 13. circuli *B*. || 14. ait *om G*. || uirgilius *EG*. || 15. caelus *A*, cae-  
 los *B*. || uno *A*. || coruscus *B*. || 16. rubet *ABE*. || igne *E*, igni est *B*,  
 igni et citera *A*. || 17. extreme *A*, extrema *B*. || trahantur *A*. || 18.  
 caeruleae *BEGP*. || glaciae *E*, hac gregiae *B*. || concrete *AB*. || adque  
*A*. || utris *B*, diris siue hatris *A*. || 19. mediamquae *AB*. || duae *om*  
*B*. || egris *AE*.



**ABEG** munere concessae diuum, et uia secta per ambas, obliquus qua se signorum uerteret ordo.

quinque ergo circulis haec nomina adsignant. summum, frigidissimae partis finem, septentrionalem appellant; se-  
**5** cundum ab eo solistitiale; ab hoc deinde qui medium  
**B**<sup>246</sup> polum diuidit, aequinoctialem, quod in eum sol diei et noctis horas aequet. ab hoc deinde qui est aequinoctiali  
**E**<sup>47</sup> proximus, | brumalem appellant: nam et solstitiali est ordinatus. septentrionali deinde sescontrarium austrinalem  
**G**<sup>108</sup> appellant. | circulus autem zodiacus, cuius fines sol ne-  
**11** gatur excedere, ex circulo aequinoctiali ad brumalem per diagonum ostenditur ita ut meridianum circulum ex utraque parte medium secet. per hunc sol, hoc est infra, ire fertur et orbem terrarum uiginti et quattuor horis  
**B**<sup>247</sup> cuire. | harum ferunt **XXIII** horarum iunctarum semper unum esse interuallum: nam increscendi aut decrescendi

1. concessae **B**. || diuum *om B*. || per umbras **AB**. || 2. obliquos (oblicus **B**) est qui nec signorum uertitur ordo **AB**. || uerterit **E**. || 3. hae **B**. || 3. 4. assignantur. summam partem septentrionalis primae appellatur **E**. || summe frigidissime **B**. || 4. finem **G**, primae **A**, prime **B**. || septentrionale **A**, Septentrione **B**. || 5. solstitiale **G**, solstitialis **E**. || ad hoc **B**, ab hoc **A**. || 6. diuidet **E**. || et aeq. **AB**. || eum, sic **ABEGP**. || 7. nocti ora se aequet **B**. || aequas. et ab **E**. || qui est aequinoctiales **A**, aequinoctiales qui est **B**. || 8. proximos **A**. || umbrales **E**. || solstitialis **AB**, solstitialis **G**, solstitialis **P**, solstitialis **E**. || 9. septentrionalis **E**. || sicontrarium **A**, se contrarium **G**, contrarium **B**, est contrarius **E**. || 10. autem cuius zodiacus sol fines negatur **B**. || zodiacus **A**. || finis **A**. || 11. excidere **AB**. || solstitiali *Turnebus*. || ad **G**, a **B**, per **AE**. || brumali **B**. || 12. *nonne* diagonum? || ostenditur ... meridianum *om E*. || ostenduntur **AB**. extenditur *Goesius*. || eta **A**. || ut ex utraque parte meridianum circulum medium **G**. || 13. secet (sed et **E**) hoc est per hunc <sup>sol</sup> intrare fertur id est hoc eis infra ire fertur (eis fertur infra **E**) orbem **AE**. || 14. et *om AB*. || uiginti et quattuor **XXIII**. **B**, **XXIII**. **AE**. || oris **G**, horii **E**. || circumire **BEG**. || 15. ferunt *om E*. || iuncturam **E**. || seper **A**, per **E**. || 16. interballum **B**. || Nam crescendi **G**.

inter ipsas horas alternam esse mutationem. | hoc ipsum *A*<sub>132</sub>*BEG* per umbrarum motus ostenditur. nam cum sol orbem medium conscendit, umbras omnium rerum in hoc nostro tetartemorio meridiano axi facit ordinatas. ab hoc enim exemplo sescontrariae partis, quae uidetur eisdem horis 5 inluminari, umbra describitur. (fig. 161.) dubium fortasse esset de parallelo nostri tetartemorii, si | secundum zo- *B*<sub>248</sub> diaci circuli cursum oceanus meridianus interueniret: nam totius terrae quattuor partes mari diuiduntur, nec ultra hominibus quartae partis ire permittitur. sed quoniam 10 oceanus meridianus subiacet circulo meridiano, quem zodiacus medium secat, apparet inter aequinoctialem et meridianum circulum a media terra quidquid est in oriente, ultra cursum solis esse, quam regionem quidam sescontrariae | partis appellant; et quidquid a media terra in *G*<sub>109</sub>

1. oras *A*. || inmutationem *B*. || ipsud *BG*. || 2. deprehenditur *G*. || urbem *A*. || 3. conscendet *G*. || rerum *om G*. || in hoc (hac *E*) forte parte nostri et artemono nostro tetrantemorio (cetarmonos *B*, tetrantem monorio *E*) meridiano *ABE*. || 4. tetartemori *G*. || axi] *xxi*. *AE*. || facit ornata. sub hoc *E*. || 5. ses contrariae *G*, siscontrariae *A*, sit contrariae *B*, si contrariae *E*. || partes *ABE*. || que *A*. || uidentur *E*. || hisdem *B*. || oris *A*. || 6. umbrae *B*, umbras *E*. || describuntur *E*. || 7. esset *G*, *om B*, orbi de caelo uel *AE*. || parallelon *G*, parallilon *A*, paralelon *B*. || nostro *E*. || tetartemori *G*, itetrantemoris *A*, tetrantem. oris *B*, tetrantem horis *E*. || zodiaci *AB*. || 8. circulum cursum *E*. || ocaeanum *A*, Oceanum *B*, *om E*. || meridianum *B*. || interueneret *A*. || 9. mari] terrae mari *E*. || nec] nam *E*. || 10. hominum *B*. || quartae] <sup>or</sup> *III*. *E*. || partes *ABE*. || ire permittitur *G*, praetermittitur *AB*, praetermittuntur *E*. || 11. ocaeanus *A*, oceanum *E*. || meridiano *G*. || subiakit *A*. || zodiacus *B*. || 12. secat medium *G*. || 13. a *om ABE*. || quidquid *AP*, quicquid *EG*, quod *B*. || orientem *B*. || 14. cursus *A*, cursu *B*, concursus *E*. || quod *E*. || regioni *ABE*. || quicquid *E*. || sexcenturiae *B*, asses contrariae *E*. || 15. partes *ABE*. || quidquid *ABP*, quicquid *EG*. || in occidentem *G*, ab occidente *E*.

*B*<sup>249</sup>. *A*<sup>137</sup>  
*EG* occidente inter brumalem et | me'ridianum circulum subia-  
ceat, nostrae esse partis, si solis cursum sequamur; quo-  
niam omnibus terris in hac parte in occidentem spectan-  
tibus umbras in dextrum emittit, exceptis illis quae sunt  
5 ab Aegypti fine usque ad oceanum, qua finit circulus  
aequinoctialis. has terras ferunt inhabitare Arabas Indos  
et alias gentes. apud hos in occidentem spectantibus um-  
brae in sinistrum emittuntur; ex quo apparet eos ultra  
solis cursum positos. sicut ait Lucanus

*B*<sup>250</sup> inuisum uobis Arabes ue|nistis in orbem,

11 umbras mirati nemorum non ire sinistras.

nam et Aegypto medio die umbra consumitur. ex hoc  
ibidem mediam terrae partem esse comprehendimus. (fig. 162.)

Optimum est ergo umbram hora sexta deprehendere

*E*<sup>48</sup> et ab ea limites inchoare, ut sint semper | meridiano or-

16 dinati: sequitur deinde ut et orientis occidentisque linea

*A*<sup>134</sup> huic nor|maliter conueniat. primum scribemus circulum

1. subiacet *EG*. || 2. nostre *A*. || partes *AB*. || si *om E*. || cursu *A*. ||  
3. hac *G*, iiii.ma numero *A*, vii. numeria *B*, septem milia anno-  
rum numero *E*. || expectantibus in occidentem *E*. || occidente *AB*.  
|| spectantibus *om B*. || 4. dextram demisit *B*. || excepto *G*. || qui  
sunt *ABE*. || 5. ab aegypto *E*, || finem *ABE*. || ocaeanum *A*. || quae  
*AB*, quia *E*. || 6. teras *A*. || ferunt *BE*, feruntur *A*, fertur *G*. ||  
inhabitare arabus (arab. *B*) *AB*, habitare arabes *E*, inhabitabiles *G*.  
|| indus *B*. || 7. apud *A*. || occidente *AE*, oriente *B*. || expectantibus  
*BE*. || umbre in sinistro alii demittunt emitricuntur *B*. || 8. sinistram  
*E*. || 9. cursu *AB*. || posito *A*, positus *B*. || ait *ABEP*, et *G*. || 10.  
ignotum *codices Lucani* 3,247. || arabis *AB*. || urbem *AB*. || 11.  
miratio nemorum *A*, miratione horum *E*. || non rem *E*. || sinistris  
*AE*, sinistra *B*. || 12. nam ex medio aegypto mediae umbrae consu-  
muntur *E*. || diae *B*. || consumetur *A*. || 13. ibi *AE*. || media *A*. ||  
partem terrae *B*. || conpraehendimus *B*. || 14. ergo est *E*. || umbra  
*B*, umbrae *A*. || ora sexta *B*, horae sextae *EG*. || depraehendere  
*B*, apprehendere *E*. || 15. limitem inchoare *G*. *add* orae *A*. || 16.  
deinde *om G*. || et orientis et *B*, orientis et *E*. || occidentique *G*,  
occidentis aequa *E*. || 17. conuenit *E*. || primum scribimus *ABE*,  
Scribemus primum *G*. || circulos *E*.

in loco plano in terra, | et in puncto eius sciotherum po-*ABEG*<sup>110</sup>  
 nemus, cuius umbra et intra circulum aliquando intret:  
 certius | est enim quam orientis et occidentis deprehen- *B*<sup>291</sup>  
 dere. adtendemus quem admodum a primo solis ortu um-  
 bra cohibeatur. deinde cum ad circuli lineam peruenerit, **5**  
 notabimus eum circumferentiae locum. similiter exeuntem  
 umbram e circulo adtendemus, et circumferentiam nota-  
 bimus. (fig. 163.) notatis ergo duabus circuli partibus in-  
 trantis umbrae et exeuntis loco, rectam lineam a signo  
 ad signum circumferentiae ducemus, et mediam notabimus. **10**  
 per quem locum recta linea exire debet a puncto cir-  
 culi. per quam lineam | kardinem dirigemus, et ab ea *B*<sup>252</sup>  
 normaliter in rectam decimanos emittemus: et ex quacum-  
 que | eius lineae parte normaliter interuenerimus, deci- *A*<sup>135</sup>  
 manum recte constituemus. (fig. 164). **15.**

Est et alia ratio, qua tribus umbris comprehensis me- *G*<sup>111</sup>  
 ridianum describamus. loco plano gnomonem constitue-

1. in terra loco plano *G*. || punctis eius *E*. || sciotherum *G*, scio ite-  
 rum *E*, sciotherum et iterum *A*, si iterum *B*. || ponamus *ABE*. ||  
 2. umbram intra *E*. || 3. certus *G*. || enim est quod orientis *E*. || et  
 om *B*. || depraehendere *B*, deprehenderunt *AE*. || 4. Adtendemus  
*G*, adtendimus *B*, tendimus *A*, ostendimus *E*. || quem ammodum  
*G*, ut solet. || a om *ABE*. || primum *BE*. || ortum *B*, ortum *E*. ||  
 5. cogebatur *B*. || dein *G*. || at circulum (i corr pr) *A*. || 6. notauimus  
*G*. || silimitur *B*. || 7. umbra *BE*. || e om *E*. || circulum *E*. ||  
 attendemus *A*, adtendimus *E*, adpraehendimus *B*. || circumferentia  
*B*. || notauimus *AG*. || 8. Notantes ergo duobus *AE*. || circulis *E*.  
 || intrantes *B*. || 9. exientis *A*, exientes *B*. || locum rectum lineam  
*E*. || a signo om *ABE*. || 10. ducimus *BE*. || sed media *ABE*. ||  
 notauimus *A*. || 11. debet *G*. || 12. card. *BG*. || dirigimus *AE*. || 13.  
 decimanus *A*, decimanum *BE*. || emittemus *BE*. || 14. partem *B*. ||  
 interueniremus *E*, inuenerimus *G*. legendum puto interuenerimus.  
 || dec. recte const. om *B*. || 15. constituimus *AE*. || 16. quae *E*. ||  
 compr. *BG*. add contraaxeassit *A*, contra ex ea sint *E*. || 17. descri-  
 bimus *EG*, describemus *P* et corr pr *G*. || gnomon *BE*, igno-  
 mon *A*.

*ABEG* mus *AB*, et umbras eius qualescumque tres enotauimus *c d e*. has umbras normaliter comprehendemus, quanta latitudine altera ab altera distent. si ante meridiem constituemus, prima umbra erit longissima: si post meridiem, *B*<sup>253</sup> erit nouissima. (fig. 165.) has deinde umbras | pro portione 6 ad multipedam in tabula describemus, et sic in terra seruabimus. sit ergo gnomon *AB*, planitia *B*. tollamus um-  
*A*<sup>136</sup> bram maximam et in planitia notemus | signo *c*: secundam similiter in planitia notemus signo *d*; sic et tertiam 10 signo *e*; ut sint em basi pro portione longitudinis suae *B E D C*. eiciamus hypotenusas ex *c* in *A* et ex *d* in *A*. nunc puncto *A* et interuallo *E* circulum scribamus. ordinatas deinde lineas basi, hoc est planitiae, eiciamus in *B*<sup>254</sup> cathetum ex praecisuris hypotenusarum et circum[feren-  
*(E)* tiae, ex *f* in *G* et | ex *i* in *K*. longissimam deinde lineam

1. *A. B.* et *G*, habet *BE*. || umbra *E*. || qualescumque ... 2. has umbras *om E*. || qualiscumque *A*, .q. l. c. q. *G*, q. l. c. q. *P*, ab aequali qualescumque *B*. || praesentamus (*om tres*) *B*. || 2. comprehendemus *G*, comprehendimus *AE*, conpraehendimus *B*. || quantum latitudinem *E*. || 3. alter ab *B*, ab *E*. || dicet *B*, distendi *E*. || si *om BE*. || angem *B*. || meridia *AB*. || constituimus *G*, constituuntur *E*. || 4. si] sed *E*. || pos *B*. || meridia *AB*. || 5. erit *om G*. || pro portionem *E*. || 6. murtiperas *A*, mortiferas *B*, mortiperas *E*. || describimus *ABE* et i pr in e mutato *G*. || in terram *P*. || seruauimus *AB*. || 7. *A B*] ad *BE*. || planiciam .*B. E*. || 8. maxima *BE*. || et *om E*. || planitiam *A*, planitiam *B*. || notimus *B*. || signum .*c*. Secundum similiter in planitia (planitiam *A*) notemus (notimus *B*) *AB*, *om EG*. || 9. signum .*d*. *ABE*. || sed et *B*. || tertia *AE*, terram *G*. || 10. signum *AE*, signum scribamus. *B*. || in uasi *BG*, in lineas *E*. || pro portionem *AB*, ipso portionem *E*. || 11. *c om E*. || etsciamus *A*, etsciamus *B*, sed sciamus *E*. || ypotenosa *CHA*. et exinde. *DIIA*. nunc puncto *E*. || ypot. *A*, ypotin. *B*. || ex *om A*. || .*c. n. a. AB*. || in .*a. posterius om B*. || 12. *A om B*. || *E*] *c E*. || circulum *AEP*, circum *B*, *om G*. || scribimus *E*. || ordinatos *B*. || 13. uasis *B*. || planitia .*e. B*. || 14. chatetum *BG*, catecto *E*. || ex priscis horis *E*. || yphotinuserum *B*, ypotenoserum *E*. || et] id *A*, item *E*. || 15. ex *f*. in *g. e. et. ex. i. n. k. A*, ex finge et exiin *B*, signo .*f. n. e. z* et (*cetera perierunt*) *E*.

GF maximae umbrae inprimemus, et a signo B notabimus *ABG* GF; secundam lineam umbrae secundae, notabimus *KI*. deinde ex signo F et I rectam lineam eiciemus; itemque ex C D, finibus umbrarum. hae duae lineae altera alteram conpraecedent signo T. eiciemus deinde rectam lineam 5 ex T et E; quae erit ortus et occasus. ex hac in rectum rectam lineam eiciemus, hoc est normaliter: haec erit meridiano ordinata. (fig. 166.) | eisdem signis et ipsum cons- *A*<sup>137</sup> tituemus, | et intuebimur quattuor | caeli partes, quibus *G*<sup>112</sup>. *B*<sup>255</sup> limitum ordinatio hac ratione constituta omni tempore 10 conuenit. (fig. 167.)

Si locus in quo colonia constituitur, cultus erit, ex ipsa ciuitate maximum decimanum et kardinem incipiemus, ita si colonia ab solo | constituetur. decimanum m. au- *A*<sup>138</sup> tem et kardinem optimi mensores agere debebunt, | idem *B*<sup>256</sup> et quintarios ad singula claudere, nequis error operi fiat, 16 quod post amplum actum emendare sine rubore difficile est. quod si aut ferramenti uitium aut conspiciendi fuerit, uana contemplatio in uno quintario statim paret et

1. .g. f. *AB*, om *G*. || maxime umbras *B*. || a *BG*, .a. b. *A*. || notauimus *G*. || 2. secundum *ABG*. *correxit Mollweidius* (v. *Zach, monatl. correspondenz* xxviii, p. 406). || secunde *B*. || notauimus *A*. || *K. I. G*, *k. c. A*, *k. t. B*. || 3. ex *AG*, et ex *B*. ||  $\bar{f}$  et in  $\bar{i}$  *G*, *f. i. A*, si *B*. || 4. haec *A*, ue *B*. || alter alteram *AB*. || 5. conprec. *G*, cōpraec. *A*, cumpraecedent *B*. || signo .*T*. *GP*, signum .*t*. *AB*. || 6. et  $\bar{E}$ ] et . $\delta$ . *G*, e. t. e. *A*, et ae *B*. || qui *B*. || hortus *B*. || et ex *B*. || ac *A*. || 7. haec erit *AG*, accidet *B*. || 8. ordinatam *B*. || et *AB*, id *GP*. *uelim* tetrantem. || ipsud *P*. || 10. limitum ordinatione const. *B*. || 11. *hic AB habent quae sequuntur p. 192, 4-7.* || 12. cultus *G*, cuius *AB*. || 13. ipsam *B*. || ciuitatem *AB*. || 14. a *BG*. || sole *AB*. || constituitur *G*. || m. *G*, om *AB*. || 15. optime *A*, optimum *B*. || mensurae *A*. || eidem *G*. || 16. quintarius *AB*, quintarium *G*. || ad signa *Goesius*. || cludere *BG*. || operis *AB*. || 17. actum finem rubore emendare difficile est *G*. || 18. quod si autem *AB*. || uictum *G*. || 19. uana *Itali*. uaria *A*, uaria uaria *B*, una *G*. || instatim apparet *B*.

*ABG* tolerabilem habet emendationem. subrunciui minus erroris habent periculum: hos tamen aequè diligenter agere oportet, ne quam et hi recorrigendi moram praestent. *A*<sup>137</sup> *B*<sup>256</sup> (fig. 168.) | multi perpetuos limites egerunt et in illa operis perseueratione peccauerunt, sicut in ueterum coloniarum finibus inuenimus, frequentius in prouinciis, ubi feramento nisi ad interuersuram non utuntur. (fig. 169.) | lineam autem per metas extendemus, et per eam ad perpendicularum cultellauimus. actuarios palos suo quemque numero inscriptos inter centenos uicenos pedes defigimus, ut ad partitionem acceptarum mensura acta appareat. (fig. 170). limitibus secundum suam legem latitudines dabimus, et aperiri in perpetuum cogemus. plurimum enim agentibus praestat acti limitis perpetua rectora: ex hoc deuertit nisi per negligentiam non potest. cultis locis limitem sulcis optime seruabimus. praesens tamen in conspectu longinquo signis limitem agemus. (fig. 171.) | si uero in propinquo sint duo signa quae ex recta linea normaliter conspici possint, ut excussis longitudinibus longiorem lineam ad breuioris longitudinem signo posito aequemus,

*A*<sup>126</sup> *B*<sup>237</sup>  
*E*<sup>44</sup> *G*<sup>104</sup>

1. emendationes *A*. || errores *AB*. || 2. hoc tamen neque *AB*. || agi *G*, habere *B*. || 3. et hic hae (haec *B*) corrigendi *AB*. || praestet *B*, prestat *A*. || 4. egerunt *B*. || 5. perseuerationem *AB*. || peccauerunt *om G*. || 6. finibus inuenimus *A*. || recentius *AB*. || in prouinciis *A*, improbandi *B*. || 7. interuersura *A*. || utuntur *AB*. || 8. metas extendimus *B*. || eum *B*. || 9. actuarii *A*. || quemque *om AB*. || 10. scriptos *B*. || centenos uicinos *B*. || defigimus *B*. || 11. et *AB*. || appartitione *A*, ad partitionem *B*. || 12. latitudinis *B*. || 13. dauimus *A*. || apperiri *G*. || perpetuum *A*. || cogimus *B*. || 14. acti] actuarii *B*. || limites *AB*. || 15. hac *B*. || deuertit *G*. || nisi *G*, ne *AB*. || negligentia *AP*. || culti *A*. || 16. sulci *B*. || seruauimus *B*. || praesens *A*, praesens *B*. || in *B*, ins *A*, *om G*. || 17. augemus *B*. || 18. quae *om B*. || ex *om AE*. || relicta *BG*. || 19. excussis *A*, excussis *B*, ex suis *E*. || 20. ad *E*, ab *A*, a *B*, *om G*. || breuiorem *B*. || longitudinem *AG*, longiorem *B*, lineae rectam *E*. || opposito *G*. || aequimus *B*, aequauimus *E*.

ex quo ad interuersuram breuioris | lineae rectam lineam  $AB_{238}EG$  iniungamus, quae sit duorum signorum conspectorum | li-  $E_{45}$  neae ordinata, ferramento | explicauimus. (fig. 172.) sit  $A_{127}$  ergo forma conspectus  $ABCD$ . nunc ex linea primum constituta, quae est inter  $B$  et  $D$ , conspiciamus signum  $5$  quod est inter  $B$  et  $A$ . prolato exiguum per rigorem ferramento normaliter paucas dictabimus metas ex signo  $E$ . prolato iterum exiguum ferramento in signum  $F$ , (fig. 173.) signum conspiciemus ita ut rigorem ex  $E$  missum secet signum  $G$ , et quicumque numeri fuerint sic obseruabimus.  $10$  quomodo | fuerit  $FE$  ad  $EG$ , si et  $FB$  tractabimus, erit  $B_{239}$  longitudo conspectus inter  $BA$ . eadem ratione et alteram partem conspiciemus. quanto deinde longior fuerit, signo notabimus  $H$ , et ex hoc signo in  $B$  rectam lineam iniungemus, quae erit ordinata  $AC$ . | (E)

1. interuersura  $A$ . || breuioris ... 2. iniungamus *om E*. || breuiores  $A$ , breuioris  $B$ . *add* quae sit duorum signorum conspectorum  $G$ . || recta (lineam *om*)  $B$ . || 2. que  $A$ . || sunt  $ABE$ . || inspectorum  $E$ . || 3. ordinatae  $AE$ , ordinate  $B$ . || explicabis  $G$ , explicuimus  $E$ . || 4. a. b. a. b. c. d.  $ABE$ . || ex  $AE$ , est  $B$ , *om G*. || 5. et *om G*, *el E*. || conspiciemus  $BE$ . || 6. et *om G*. || prolatum  $B$ . || exiguum  $A$ . || rigore  $A$ , rigores  $B$ . || 7. dictauimus  $AB$ , dictabis  $G$ . || moetas  $B$ , meta  $E$ . || et signo et prolato  $E$ . || 8. exiguum  $A$ , exiguum per rigorem  $E$ . || in  $AEG$ , et  $B$ . || signum .f.  $G$ , signo .f.  $ABE$ . || 9. conspiciemus  $BE$ , *om G*. || ita ut] aut  $E$ . || ex emissum  $ABG$ , ex se missum  $E$ . || setet  $A$ , sedet  $B$ , sed et  $E$ . || 10. numerum  $E$ . || fuerit  $E$ , fecerit  $ABG$ . || 11.  $FE$  ad  $EG$  si et  $FB$ ] . $FEADG$ . si  $GFE$ .  $G$ , .f. a. e. d. et. g. Sic. eb.  $A$ , .f. eadem et. g. Sic. e. et. b.  $B$ ,  $FAEDTG$ . sic et  $B$ .  $E$ . || tractauimus  $B$ . || 12. conspectui  $B$ . || inter  $BA$ ] haec  $E$ . || rationem  $A$ . || et  $G$ , si  $ABE$ . || altaeram  $A$ , altera  $B$ . || 13. parte  $B$ . || conspiciemus *om ABE*. || quando deinde  $E$ , quando dd.  $B$ . || signo  $G$ , sic  $A$ , .f.  $B$ . || 14. notauimus  $BG$ : *add* conspiciemus.  $ABE$ . || et *om G*. || hoc signum  $B$ , signo hoc  $G$ . || iniungimus  $BE$ . || 15. que  $A$ . || a. c.  $A$ , hac normaliter paucas dictauimus moetas exigno et prolato iterum exiguum ferramentum .h. s.  $B$ .



*A*<sup>139</sup> *B*<sup>257</sup>  
*G*<sup>114</sup> | Si limites post urbem constitutam inchoabimus, ex  
*B*<sup>256</sup> proximo decimanum maximum et kardinem incipiemus,  
*A*<sup>140</sup> eisque latitudinem secundum legem suam dabimus. | (fig. 174).

Si propter locorum difficultatem prope urbem limi-  
 tes inchoari non poterint, tunc in ea regione ubi adsig-  
 naturi erimus, decimanum maximum et kardinem consti-  
 tuemus sic ut decimani ordinationem ortus et occasus te-  
 neant, kardines meridiani et septentrionis. (fig. 175.)

Limitibus latitudines secundum legem et constitutio-  
*A*<sup>141</sup> nem diui Augusti dabimus, | decimano maximo pedes XL,  
 11 kardini maximo pedes XX, actuariis [autem] limitibus om-  
 nibus decimanis [et] kardinibus pedes XII, subrunciuis pedes  
*B*<sup>259</sup> VIII. limitibus | omnibus in mediis tetrantibus lapides defige-  
 mus ex saxo silice aut molari aut ne deteriore, politos,  
 15 in rotundum crassos pedem, in terram ne minus habeant  
*G*<sup>115</sup> pedes II 5, super terram sesquipedem. | (fig. 176.)

Inscribendi nobis una sit ratio. hanc itaque ex omni  
 opere certissimam eligamus, et hac potissimum utamur.  
 decimano maximo et kardini maximo omnes lapides in  
 20 frontibus inscribamus, reliquos in lateribus clusaribus.

1. limitem *AB*. || conditam *G*. || inchoabimus *A*. || ex decimano.  
 m. primum et k. incipiemus *G*. || 2. decimano *A*. || inspiciemus *B*.  
 || 3. eisque *G*, est qua *A*, ex qua *B*. || latitudines *G*. || dabimus *B*.  
 || 4. difficultate propter *A*. || 5. poterint, sic *ABGP*. || nunc *B*. ||  
 in eam regionem *AB*. || 6. kardinem sic constituemus *AB*. || 7. si-  
 cut *AG*, si *B*. || ordinatione *A*. || hortus *B*. || 8. kardinem *A*, car-  
 dinis *G*. || 9. latitudinem *B*. || consuetudinem *A*, consecrationem *B*.  
 || 10. ped. *B*, p. *G*. || xxx. *G*. || 11. pd. *B*, p. *G*. || actuarus *A*. ||  
 autem om *AB*. || 12. et om *AB*. || ped. *BG*. || subrunciuis *AB*. ||  
 pedes VIII. limitibus pedes. VIII. omnibus in *A*, limitib. ped. VIII.  
 omnib. tamen *B*, pedes .VIII. in *G*. || 13. testantibus *B*. || designe-  
 mus exaxo *B*. || 14. molarum *A*, molario *B*. || deteriori *A*. || poli-  
 tos rotundos grasso *B*. || 16. ped. *BG*. || post II 5 add duo semis  
*B*. || sexquipedem *B*. || 17. In scribendis *A*. || nobis *AB*, nominis  
*G*. || 18. et ac (ad *B*) potissima *AB*. || 19. .d. m. o. et *GP*. || car-  
 dini *P*, kardine *A*, cardinis *G*. || maximo *A*, om *BGP*. || in frontes  
*A*, om *G*. || 20. in om *G*.

omnes enim centuriae singulos angulos habent clusares. *ABG* incipiamus ergo ponere lapides a decimano maximo et kardine, | inscriptione qua debet. | DECIMANVS MAXIMVS. *B*<sub>260</sub>. *A*<sub>142</sub> KARDO MAXIMVS. DECIMANVS TOTVS. KARDO TOTVS. (fig. 177.) applicemus nunc singulas centurias maximo decimano siue 5 kardini. hae omnes quattuor ternos lapides iam positos habent: sequitur ut illis unus tantum clusaris angulus uacet, hoc est singuli; quibus debebit inscribi D. D. I V. K. I, et S. D. I V. K. I, et D. D. I K. K. I, et S. D. I K. K. I. sic et in ceteris obseruare debebimus. (fig. 178.) | his angulis la- *A*<sub>143</sub> *G*<sub>116</sub> pides defigamus, quibus centuriarum appellationes in la- 11 teribus adscribemus ad terram deorsum uersus. | S. D. I *B*<sub>261</sub> V. K. I in ea parte lapidis inscribemus quae erit s. d. I aequae ultra k. primum. quod quoniam in altitudinem exponi in hac planitia non potest, inscripturam lapidi ad- 15 plicauimus, quam in re ipsa lapis habere debebit. sic et D. D. I V. K. I. sic et S. D. I K. K. I. sic et D. D. I K. K. I. (fig. 179.) quoniam ab uno umbilico in quattuor partes

1. centuria *A*. || angulos *om BG*. || habeant *B*. || 2. a. d. m. o. et *G*. || 3. x. inscriptione *G*, kardinis inscriptionis *A*, kardines inscriptiones *B*. || quas *B*, || decimanus maximus kardo maximus decimanus maximus [kardo totus *A*] kardo totus *AB*, decumanus maximus decumanus totus .x. m. x totus *G*. || 5. siue *AB*, et *G*. || 6. haec *B*. || omnes. IIII. quaternos *G*. || iam positus *A*, inpositos *G*. || 7. ut ilis *A*. || clusalis *A*. || uacet *G*, haec et *AB*. || 8. singulis *B*. || debet *G*. || scribi *A*. || dextro decimanum .i. *A*. || .v. i. k. k. i. *B*. || 9. et s. d. i. u. k. i. *om B*. || x. k. et (omisso i) *B*. || 10. ceteris *A*. || His ad angulis *A*. || 11. in *om AB*. || 12. adscribemus *A*, describemus *G*. || a terram diosum *A*. || 13. lapides *AB*. || inscribemus *B*, scribemus *A*. || aequae] *fortasse* atque. || 14. ultra primum *AB*, ut *G*. *recte interiecit kardinem Goesius*. || in *post* quoniam *om B*. || 15. planitiam *A*. || inscriptura *B*, scripturam *A*, inscriptionem *G*. || applicau. *B*, applicab. *G*. || 16. lapides *B*. *add* amplicauimus quam in re ipsa lapis *A*. || sed et *B*. || 17. sic et sic. et. *AB*. || sic et D. D. I K. K. I *ad-didi*. || 18. inumbilico in *B*.

*ABG* omnis centuriarum ordo componitur, ab unius primae centuriae incremento omnes inscriptiones singulis angulis cluduntur: quidquid enim ultra primum kardinem numeratur, perseverat usque ad extremum finem ultra primum <sup>B<sup>262</sup></sup> uocari. sic et k., similiter d. aut s. et cum d. m. siue cardini omnes lapides positi fuerint, per successionem singulis centuriis | quartus lapis deerit, cui posito centuriae <sup>A<sup>144</sup></sup> appellationem inscribere debemus. (fig. 180.) | his deinde <sup>G<sup>117</sup></sup> cum quartum lapidem posuerimus, sequenti loco centuriae 10 quartus angulus tantum uacabit, quo numerus ipsius inscribatur. ad summam omnes clusares angulos centuriarum lineis diagonalibus comprehendemus. (fig. 181.) sic et <sup>B<sup>263</sup></sup> in toto opere | exteriores anguli centurias cludunt ab inscriptione <sup>A<sup>145</sup></sup> decimani maximi | et kardinis maximi. (fig. 182.)

15 Cum centurias omnes inscriptis lapidibus terminauerimus, illa quae rei publicae adsignabunt, quamuis limitibus haereant, priuata terminatione circuibimus, et in forma ita ut erit ostendemus, SILVAS siue PASCVA PVBLICA siue utrumque. quatenus erit, inscriptione repleuimus, ut et in

1. omnes *AB*. || ad *B*. || 2. incremento *A*, adinpraemente *B*. || omnium *G*. || 3. quidquid *P*, quicquid *G*, quisquis *AB*. || numerantur *B*, nominatur *A*. || 5. sic et kardo similiter decimanus aut secum decimanus maximus (aut secundum *B*) siue kardines (cardines *B*) *AB*. recte *G*  $\bar{x}$  et  $\bar{d}$  et  $\bar{s}$ , id est citra dextra sinistra. || 6. fuerant *B*. || 7. debet *AB*. || sui *B*. || centuriarum appellationes *G*. || 8. debet *AB*. || His deinde cum *G*, Hisdem in decimanum *A*, Hisdem id es cum *B*. || 9. loci *A*. || 10. tantum uocabitur quod numerus inscribatur ipsius *AB*. || 11. clusales *A*. || 12. comprehendimus *A*, conpraehendimus *B*. || 13. tuto *A*. || centuria *B*. || inscriptionem *A*. || 14. maximi et cardinis *om B*. || kardines *A*. || 15. insecertis *A*, insecertis *B*. || 16. quae *A*, quae et *B*. || rei p. *A*. || quauis *AG*. || 17. hereant priuatam terminationem *AB*. || circum iuimus *A*. || formam *AB*. || 18. ere *B*. || ostendimus *AB*. || silua *A*. || siue pascua (pascu *B*) publica *om G*. || 19. utrumque *A*, utrimque *G*. || quatenus *ABP*, quatinus *G*. || inscriptionem *A*, terminationem *B*.

forma loci latitudinem rarior litterarum dispositio demon- *ABG*  
 tret. harum siluarum extremitatem per omnes angulos ter-  
 minauimus. (fig. 183.)

| Eadem ratione terminabimus fundos exceptos siue *A<sup>146</sup> B<sup>264</sup>*  
 concessos, | et in forma sicut loca publica inscriptionibus *G<sup>118</sup>*  
 demonstrauius. (fig. 184). 6

Concessos fundos aequè similiter ostendemus, ut *FN-*  
*DVS SEIANVS CONCESSVS LYCIO MANILIO SEI FILIO.* in ad-  
 signationibus enim diui Augusti diuersas habent condicio-  
 nes fundi excepti et concessi. excepti sunt fundi bene 10  
 meritorum, ut in totum priuati iuris essent, nec ullam co-  
 loniae munificentiam deberent, et essent in solo populi  
 Romani. concessi sunt fundi ei quibus est indultum, cum  
 | possidere uni cuique plus quam edictum continebat non *B<sup>265</sup>*  
 liceret. quem admodum ergo eorum ueterum possessorum 15  
 relicta portio ad ius coloniae renocatur, sic eorum qui-  
 bus plus possidere permissum est: omnium enim fundos  
 secundum reditus coemit et militi adsignauit. inscribemus  
 ergo concessos sic, ut in aere permaneant. | (fig. 185.) (*A*)

Aequè territorio siquid erit adsignatum, id ad ipsam 20  
 urbem pertinebit nec uenire aut abalienari a publico li-

1. formam *B*. || demonstrat *B*. || 4. rationem terminauimus *AB*. ||  
 5. formas *B*. || sic loca *AB*. || 7. ostendimus *B*, inscribemus *G*. || 8.  
 alucio *A*. || sei filio *A*, c. f. k. l. *G*, om *B*. || 9. conditiones *G*, non *P*.  
 || 10. fund. excepti *A*. || bene *G*, pone *A*, poene *B*. || 11. in tuto *A*. ||  
 inhaec ullae coloniae *A*, ne coloniae ullam *G*, inhae coloniae *B*. ||  
 12. haberent *AB*. || et *B*, om *AG*. || 14. ei] et *AB*, e *G*. || indul-  
 tum est *A*. || cum om *B*. || 14. possedere *A*. || edictum *G*, reditum  
*A*, peditum *B*. || 15. quem ammodum *G*, Quam *B*. || 16. colinae  
*A*. || reuocabitur *B*. || sic eorum *G*, citerorum *A*, ceterorum *B*. ||  
 17. commissum *B*. || fundos] add ceterorum quib. plus possidere  
 commissum est omnium enim funeros *B*. || 18. reditus coemit *AG*,  
 meritum *B*. || et militiam *B*. || scribimus *B*. || 19. concessos *AB*,  
 fundos *G*. || Sic. ut *A*, sicut *G*. || in om *G*. || re *A*. || permaneat *G*.  
 || 20. territorio *G*. || id ad ipsam *G*, et adiectam *B*. || 21. nec bi-  
 niri *B*.

*B*<sup>266</sup> *G* cebit. id DATVM IN TVTELAM | TERRITORIO adscribemus,  
*G*<sup>119</sup> sicut siluas et pascua publica. | (fig. 186.)

Quod ordini coloniae datum fuerit, adscribemus in  
 forma SILVA ET PASCUA, ut puta SEMPRONIANA, ITA VT FVE-  
 5 RVNT ADSIGNATA IULIENSIBVS. ex hoc apparebit haec ad  
 ordinem pertinere. (fig. 187.)

Aequae lucus aut loca sacra aut aedes quibus locis  
 fuerint, mensura comprehendemus, et locorum uocabula  
 inscribemus. non exiguum uetustatis solet esse instrumen-  
 10 tum, si locorum insignium mensurae et uocabula aeris  
 inscriptionibus constant. (fig. 188.)

*B*<sup>267</sup> Siqua regio in extremitate limites non acceperit, | eum  
 locum uacantem significauimus hac inscriptione, LOCVS EX-  
*G*<sup>120</sup> TRA CLVSVS. extremitatem | deinde terminis lapideis obliga-  
 15 bimus, interposito ampliore spatio, et aris inscriptis condi-  
 toris nomine et coloniae finibus. (fig. 189.) extra clusa regio  
 ideo quod ultra limites finitima linea cluditur. linea au-  
 tem finitima si limitibus conpraehensa non fuerit, optimum  
 19 erit extremitatem ad ferramentum rectis angulis obligare  
*A*<sup>147</sup> et sic terminos ponere. (fig. 190.) | si fuerit mons asper  
*B*<sup>268</sup> et confragosus, per singulas petras finitimas notas in'po-  
 nemus et ubi potuerit inscriptiones: sic et in forma signi-  
 ficauimus. [praeterea in Sicilia, ubi montium altitudo et

1. id datum *G*. Sed dum *B*. || territorii *B*. || adscribemus *B*, ad-  
 scribi *G*. || 2. siluis *B*. || 3-6. Quo hordine *B*. || adscribemus *B*.  
 || 4. pascua remota sempronia ut ait fuerat adsignata iuncte axi-  
 bus et ex hoc apparebit ita et ordine pertinere *B*. || 7. Aehabet  
 lucus *B*. || 8. mensuram conpraehendimus *B*. || 9. inscribemus *B*. ||  
 uetustatib. *B*. || 10. mensurae *om B*. || aeres *B*. || 11. constet *B*. || 12. in  
*om B*. || adpeteres *B*. || 13. hanc inscriptionis *B*. || 14. et extremitatem.  
 eamq. terminis *B*. || obigabimus *B*, obligauimus *G*. || 15. ampliori  
*G*. || areis *B*. || inscriptis *G*. || 17. quod intra *B*. || 18. non *om B*.  
 || 20. et... ponere *om G*. || 21. finitimus *B*. || inponimus *AB*. ||  
 23. praeterea ... *p.* 199,1 est *om G*.

asperitas est.] (fig. 191.) | nam in planis quamuis omnium *ABG*<sup>121</sup> centuriarum subsicia lapidibus inscriptis comprehendantur, certis tamen locis aras lapideas ponere debemus, quarum inscriptio ex uno latere perticae applicato finem coloniae demonstret, ex altero, qua foras erit, adfines. ubi <sup>5</sup> fines angulum facient, ternum angulorum aras ponemus. sic et in locis montuosis. (fig. 192.) | et has utraeque ciuitates | constituent: adfines enim eisdem locis nomine *B*<sup>269</sup> imperatoris et finium earum inscriptione aras consecrare debebunt. (fig. 193.) 10

Agro limitato accepturorum comparisonem faciemus ad modum acceptarum, quatenus centuria capere possit aestimabimus, et in sortem mittemus. solent enim culti agri ad pretium emeritorum aestimari. si in illa pertica centurias ducentum iugerum fecerimus et accipientibus dabuntur iugera | sexagena sena besses, unam centuriam tres *G*<sup>122</sup> [homines] accipere debebunt, in qua illis tres partes aequis frontibus de|terminauimus. omnium nomina sortibus *B*<sup>270</sup>

1. planitiis *G*. || quamuis in omnium *AB*. || 2. subsiciba *B*, subsicua *G*. || conpraeh. *B*. || 3. ponire *B*. || 4. pertice *AB*. || applicate *A*, adplicate *B*, applicito *G*. || fine *A*, sine *B*. || 5. demonstret *G*, demonstras *A*, demonstras *B*. || altera *A*, alteram *B*. || 6. finiet *AB*. || facient et *G*, faciet *A*, facies *B*. || terminum *B*. || angulorum *A*, angulum *G*. || ponimus *B*. || 7. lococis *B*. || et *om G*. || utrasque *AB*. || 9. et] nec *B*. || suarum inscriptionibus *G*. || haras *B*, oras *A*. || consecrare *B*. || 11. acceptorum *B*. || comparisonum (comp. *B*) *AB*. || 12. adceptorarum *B*. || quatenus *BP*, quotenus *A*, quatinus *G*. || centuriam *AB*. || possis aestimauimus *AB*. || 13. sorte *AB*. || mittemus *B*. || 14. praetium *A*. || emeritorum *G*, mementorum *A*, momentorum *B*. || in *om B*. || centuria *A*, centuriae *B*. || 15. ducentenum *BG*. || ficerimus *A*, faceremus *B*. || dabitur *AB*. || 16. iug. *G*. || sexagena et sex semis *B*, LXI. s. *A*. || unum *A*. || 17. homines *om AB*. || in quid *B*. || partes aequis *om A*. || 18. partibus *AB*. || omnium ergo *G*.

*ABG* inscripta in urnam mittemus, et prout exierint primam sor-  
 (B) tem centuriarum | tollere debebunt. eodem exemplo et  
 ceteri. quod si illis conuenerit ut conternati sortiri de-  
*A*<sup>149</sup>. *B* beant | qui tres primam centuriarum sortem | accipere  
 5 debeant, conternationum factarum singula sortibus nomina  
 inscribemus. ut si conuenerit Lucio Titio Luci filio, Seio  
 Titi filio, Agerio Auli filio, ueteranis legionis quinte Alaude,  
 ex eis unum sorti nomen inscribemus, et quoto loco exie-  
 rit notabimus. si conternationem urna faciet, singulis sor-  
 10 tibus singulorum nomina inscribemus, et a primo usque  
 ad tertium qui exierit erit prima conternatio. sic et reli-  
*B*<sup>271</sup> quae. has conternationes sublata sorte | quidam tabulas  
 appellauerunt, quoniam codicibus excipiebantur, et a prima  
 cera primam tabulam appellauerunt. peracta deinde con-  
 15 ternationum sortitione omnes centurias sortibus per singu-  
 las inscribemus et in urnam mittemus: inde quae centuria  
 primum exierit, ad primam conternationem pertinebit. sit

1. orna *A*, horna *B*. || mittimus *B*, deiciemus *G*. || et mota primo  
 quoque ternos comparauimus. qui primi exierint *G*. || 2. centuriam  
*A*. || tollere . . . 4. primam centuriarum sortem *om B*. || ducere *G*. ||  
 exemplo *om A*. || 3. citeri *A*. || 3-5. illis permissum erit ut inter con-  
 uenientes conternentur conternati sortiri debebunt *G*. || 4. primum  
*A. malim unam*. || centuriam *A*. || 5. conternatione *A*, conternatio-  
 nem *B*. || singulas *B*. || 6. scribimus *B*. || si] id *B*. || .L. *AG*. || T. *G*.  
 || L. *AG*. || F. et P. SGIO *G*. Seio *om A*. || 7. tito filio *A*, T F. *G*. ||  
 et AGGERIO *G*. || A F. *G*, bullo filio *B*. || lēg. *G*. || quinta allauel  
*A*, quinto ala quinto *B*. || 8. ex his *G*. || sortium nomina *AB*. ||  
 inscribemus *B*. || et qui quinto loco *B*. || 9. notauius *A*. || sic *AB*.  
 || orna *A*, unā *B*. || faciet . . . 10. a primo] faciet dum *AB*. || 11.  
 erit *om AG*. || prima *G*, una *AB*. || et citeri *A*, et ceteri *B*. || 12.  
 conternatione *A*. || quidem *A*. || 13. appellauerant *A*. || iudicibus *G*.  
 || excipiebantur *A*, excipiebatur *B*. || ad primam *B*. || 14. caera *G*,  
 ceram *B*. || conternatione *A*. || 15. sortitorum *A*, sortiorum *B*. ||  
 sortibus *om B*. || 16. scribimus *B*. || urna *P*, orna *A*. || mittimus *B*.  
 || que *A*. || 17. pertineuit *B*. || si *A*.

forte centuria D. D. XXXV V. K. XLVII: hanc ex prima tabula *ABG* tres accipere debebunt. quod in aeris libris sic inscribemus. TABVLA PRIMA. D. D. XXXV V. K. XLVII LVCIO TERENTIO LVCI FILIO POLLIA IVGERA LXVISA, GAIO NVMISIO G. F. IVGERA LXVISA, AVLO . . . . NVMERII FILIO STELLATINA IVGERA 5 LXVISA. eodem exemplo et ceteras sortes.

Adsignare agrum secundum | legem diui Augusti ea- *B 272*  
 tenus debebimus, qua falx et arater exierit; nisi ex hoc  
 conditor | aliquid immutauerit. primum adsignare agrum *G 123*  
 circa extremitatem oportet, ut a possessoribus uelut ter- 10  
 minis fines optineantur; ex eo interiores perticae partes.  
 siqua compascua aut siluae fundis concessae fuerint, | quo *A 150*  
 iure datae sint formis inscribemus. multis coloniis inma-  
 nitas agri uicit adsignationem, et cum plus terrae quam  
 datum erat superesset, proximis possessoribus datum est 15  
 in commune nomine compascuorum: haec in forma | si- *B 273*  
 militer comprehensa ostendemus. (fig. 194.) haec amplius  
 quam acceptas acceperunt, sed ut in commune haberent.

1. XLVII. *G. et rec A, xxxvii. B, LXVIII (nisi fallor) pr A.* || 1-3. hanc ... u. k. XLVII *G, om AB.* || 3. lucio *B, l. AG.* || terrentio *G.* || 4. L. *AG.* || F. *G.* || POL. *AG, pollioni B.* || iugero *A, iug. G.* || LVI *B, <LXVI G.* || 52 *B, 25 G, .5. A.* || gaio numisio filio *B, g. numisio. g. f. A, CN. (C. N. P) C F. iste. G.* || IUG. *G.* || 5. 52 *B, 25 G, .s. A.* || ollo numero. filio. stil. *A, ullo numero filio ostellioni B, P. tarquinio. C. N. F. ter. G.* || IUG. *G.* || 6. 52 *B, 25 G, .s. A.* et *om AB.* || cetera *B.* || 7. signare *A.* || secū *B.* || augusti .e. atenus *A.* || 8. felx *A, fals BG.* || aratrum *G.* || ex *G, ea AB.* || 9. conditor *A, conditori B.* || inmut. *B.* || 11. finis *B.* || obtin. *G.* || pertice *B.* || 12. conspicua *B.* || silue *A.* || fundos *G.* || concessae *AB.* || fuerit *B.* || 13. date *B, data G.* || inscribemus *B, inferemus G. add .c. B, centum .c. A.* || colonis *B.* || immunitas *G.* || 14. agri *om G.* || uicti *AB.* || adsignatione *B.* || 16. nominum *AB.* || compascuorum *A.* || formam *B.* || similiter *AB, mensuraliter G.* || 17. comprehensam hostendimus *A, compraehensa ostendimus B, comprehendimus G.* || 18. acciperunt *AB.* || secus in communem habirent *B.*



**ABG** multis locis quae in adsignatione sunt concessa, ex his compascua fundi acceperunt: haec beneficio coloniae habent, in forma COMPASCUA PVBLICA IVLIENSIVM inscribi debent: nam et uetigal quamuis exiguum praestant. (fig. 195.)

**A**<sup>154</sup> Subsiciuorum omnium librum facere debemus, ut  
6 quando uoluerit imperator sciat quot in eum locum homines deduci possint: aut si coloniae concessa fuerint,

**B**<sup>274</sup> CONCESSA COLONIAE in aere inscribemus. | ita si rei publicae concessa fuerint, in aere SVBSECIVA CONCESSA ut IVLIENSIBVS inscribemus.

**G**<sup>124</sup> Omnes significationes | et formis et tabulis aeris inscribemus, data, adsignata, concessa, excepta, reddita commutata pro suo, reddita ueteri possessori, et quaecumque alia inscriptio singularum litterarum in usu fuerit, et in  
15 aere permaneat. libros aeris et typum perticae totius lineis descriptum secundum suas determinationes adscriptis adfinibus tabulario Caesaris inferemus. et siqua beneficio

(**A**). **B**<sup>274</sup> concessa aut adsignata | coloniae fuerint, siue | in pro-

1. in adg. signatione *A*. || concessa. et ex his *G*, concessa lex his *AB*. || 2. acceperunt *A*. || 3. formam *AB*. || compascua *A*. || iulien- sium *B*. || 4. nam *om AB*. || uetigal *A*. || praestat *B*, prestat *A*. || 5. facere *G*, facere scire *A*, facile scire *B*. || 6. scias *A*. || quod *AB*. || 7. possunt *G*, non *P*. || concessa (concessae *P*) fuerint *ABP*. || 8. concessa *G*, concessa *B*, concessa *P*. || coloniae *A*. || inscribi- mus *B*. || ita *om G*. || si *om A*. || 9. fuerint ... concessa] eodem fa- cies *AB*. || Ut et iulien- sium *B*. || 10. inscribemus *B*, scribemus *A*. || 11. omnes aeris significationem *AB*. || et formas aeris tabulis inscribemus *G*. || tabulis *A*. || aereis inserimus *B*. || 12. et sig- nata *A*. || 13. reddita *om G*, ante pro suo *AB*. || quaecumque *A*. || 14. usum *A*. || fuerint *B*. || et] nonne ut? || in aeris permaneant libris Et pertice typum *B*. || 15. typhum *A*. || totius perticae *G*. || pertice *B*. || linteis *G*. Linteis dicit scriptum *margo P*. || 16. secun- dum] Ager subsiciuus secundum *Boethius*. p. 1539. || terminationes *G*. || 17. affinis *G*, est in finibus suis *Boethius*. || inferimus *B* et *Boethius*. || siqua] quod *Boethius*. || 18. adsignatae *B*.

ximo siue inter alias ciuitates, in libro beneficiorum ad- *ABG*  
 cribemus. et quicquid aliud ad instrumentum mensorum  
 pertinebit, non solum colonia sed et tabularium Caesaris  
 manu conditoris subscriptum habere debet. | typum to- *G*<sup>125</sup>  
 tius pertice sic ordinauimus ut omnes mensurae actae li- 5  
 mites et subsiciuorum lineas ostendat. | (fig. 196. 196<sup>a</sup>. 196<sup>b</sup>.) *A*<sup>152</sup>

Agrum rudem prouincialem sic adsignauimus quem *A*<sup>153</sup> *G*<sup>127</sup>  
 admodum supra diximus. si uero municipium in coloniam  
 eius transferetur, condicionem regionis excutiemus, et se-  
 cundum suam postulationem adsignauimus. multis locis *B*<sup>276</sup>  
 conditores uniuersum locum coemerunt, multis male me- 11  
 ritos fundorum possessione priuauerunt. ubi tamen ali-  
 quid concessum est et gratiae. in eius modi condicioni-  
 bus interuenit c. v. p. ET REI PVBLICAE. hunc agrum secun-  
 dum datam legem aut si placebit secundum diui Augusti 15  
 adsignabimus eatenus QVA FALX ET ARATER IERIT. haec  
 lex habet suam interpretationem. quidam putant tantum  
 cultum nominari: ut mihi uidetur, utilem ait agrum adsig-  
 nare oportere. hoc erit ne accipienti siluae uniuersus mo-  
 dus adsignetur | aut pascui. qui uero maiorem modum *B*<sup>277</sup>

1. in libro] libros *Boethius*. || adscribimus et *Boethius*, adscribimus ut  
*B*. || 2. quicquid *G*, non *P*. || ad *om B*. || strumentum *codices Boe-*  
*thii*. || 3. non] ad *Boethius*. || coloniae *B et Boethius*. || tabulario  
*B*. || 4. manum *B*. || subscripta *B*. || debet *G*. || Tutum totius pertica  
 in hunc modum ordinare debemus *G*. || 6. lineam *B*. || ostendamus  
*G*. || *pagina 126 G uacat*. || 8. dixi *G*. || 9. condicione *B*. || ex-  
 cutemus *A*, excutimus *B*. || 10. suam *om B*. || 11. conditores *B*. ||  
 coemerint *A*, coemerit *B*. || multos *AB*. || 12. possessiones *B*. || pri-  
 uauerunt *A*. || 12.13. concessum est aliquid *G*. || 13. modi enim assigna-  
 tionibus *G*. || 14. cu. p. e. tr. p. sup. Agrum *G*. || publice nouum  
 hunc agrum *B*. || 15. legem ab his placuit *B*. || 16. adsignauimus *B*,  
 assignare debemus *G*. || eatenus *om B*. || quas false taratrum exi-  
 erit *G*. || falx *B*. || iierit *B*. || 17. habet *om G*. || sua *B*. || 18.  
 utile ait *G*, alii *AB*. || 19. oportere *om AB*. || accipiente *G*, accipiet  
*AB*. || siluae *AB*. || 20. uero *om A*.

**ABG** acceperit culti, optime secundum legem accipiet aliquid et silvae ad implendum modum. ita fiet ut alii sibi iunctas silvas accipiant, alii in montibus ultra quartum forte vicinum. primum [ergo] agrum limitibus includemus, hoc  
 5 est centuriabimus, deinde acceptas terminauimus: quicumque modus limitem excedit, commallioliari debet et sic in aere incidi. sortes [autem] sic inscribes, ut si una ac-  
 A 154 cepta | duas tres pluresue centurias continebit, has centurias et quantum ex accepta habeant, in una sorte ins-  
 10 cribemus. ut si dabitur LXVI; et per tres centurias separabitur, d. d. I k. k. I iugera VI; et, d. d. I k. k. II iugera  
 B 278 xv, et d. d. II k. k. II iugera XLV, has una sors continere | debet. sub hoc exemplo et reliqua. sortitos in agrum de-  
 14 ducemus et fines assignauimus. formas et quaecumque ad  
 G 128. 129 mensuras pertinebunt ita ut supra dixi. | (fig. 197. 197a.)  
 G 130. A: 55 | Agrum arcifinium uectigalem ad mensuram | sic redigere debemus ut et rectoris et quadam terminatione in perpe-

1. acceperint (acceperint *A*) culti *AB*, culti acciperit *G*. || optima *G*. || aliquid *A*. || 2. et *G*, om *AB*. || implendum acceptae modum. hoc ipsud enenit ut alii siluas sibi iunctas accipiant *G*. || 3. quattuor *AB*. || fori (*nisi fallor*) *A*. || 4. vicinos *B*. || ergo om *AB*. || includimus *B*. || 5. centuriauimus *A*. add separabimus *G*. || deinde] .d. d. *B*. || terminibus *A*, et terminauimus *G*. || 6. excedet *G*. || commallorari *A*, conmallari *B*. || debet *G*. || 7. aeri *G*. || autem om *AB*. || inscribere debemus *G*. || ut om *A*. || si om *AB*. || 8. aut tres *G*. || pluresue *A*. || contineuit *B*. || 9. <sup>ac</sup>cepta *pr corr A*, acceptam *B*, cepta *G*. || in *AG*, et *B*. || inscribimus *B*. || 10. dabitur, *sic AG*. dabitur . . . has una om *B*. || LXVI. 5 *A*, LXVII. si *G*. || centurias *G*, uias, uias *A*. || 11. d. d. I] deinde. I. *A*, AD. I *G*. || .VI. 5 *A*, VI; 5. et *G*. || D. D. *G*, deinde. *A*. || II (I. *P*) om *G*, .I. I. *A*. *sic et in proximis G et A*. || 11. 12. deinde *A*. || 12. iug. xxxv. Haec *G*. || 12-16. sub hoc exemplo cetera sicut finibus adsignatae et ceteris (adsignatae haec et aeri *B*) mensuris (mensuris *B*) partibus conditori (conditori *pr A*) ordinae (ordinatam *B*) praefereamus (praefereamus *B*). Agrum arcifinium (arch. *B*) *AB*. || 16. uectigalem *A*. || 17. debemus *B*. || quaedam terminationem *B*.

tuum seruetur. multi huius modi agrum more colonico deci- *ABC*  
 manis et kardinibus diuiserunt, hoc est per centurias, si-  
 cut in Pannonia: mihi [autem] uidetur huius soli mensura  
 alia ratione agenda. debet [enim aliquid] interesse inter  
 [agrum] immunem et uectigalem. nam quem admodum il- *5*  
 lis condicio diuersa est, mensurarum quoque actus dissi-  
 milis esse debet. nec tam anguste professio nostra | con- *B 279*  
 cluditur, ut non etiam per singulas prouincias priuatas li-  
 mitum obseruationes dirigere possit. agri [autem] uecti-  
 gales multas habent constitutiones. in quibusdam prouin- *10*  
 ciis fructus partem praestant certam, alii quintas alii sep-  
 timas, alii pecuniam, et hoc per soli aestimationem. certa  
 [enim] pretia agris constituta sunt, ut in Pannonia arui  
 primi, arui secundi, prati, siluae glandiferae, siluae uulgar-  
 ris, pascuae. his omnibus agris uectigal est ad modum *15*  
 ubertatis per singula iugera constitutum. horum aestimio  
 nequa usurpatio per falsas | professiones fiat, adhibenda *A 156*

1. huius agri mensuram more colonico *G. in B p. 281 alieno loco scriptum* huic agri mensura more colonico decimanis et kardinibus diuiserunt. || 2. et *κ δ β. G.* || per *om B.* || centurias *G.* uias *AB.* || 3. in parinota *B.* || autem *om AB.* || huius modi alia ratione agendum *AB.* || 4. enim aliquid *om AB.* || 5. agrum *om AB.* || immunem *G.* immunera *B.* || num *B.* || quem ammodum *G.* quam *B.* || 6. mensurarum *om AB.* || quoque] *q. G.* cum *AB.* || actos *B.* || dissimilis esse debent *A.* debet esse dissimilis *G.* || 7. possessio concludetur *A.* possessor sic cluditur *B.* || 8. ut *om B.* || priuatis *G.* || 9. posset *A.* || autem *om AB.* || 10. prouinciis *om AB.* || 11. fructum *B.* || partem constitutam praestant, *omisso* certam, *G.* || aliqui (aliquis *B.*) acias alii sepias (setiam *B.*) *AB.* || 12. ali *A.* nunc multi *G.* || et hanc *G.* || solitam *A.* soliatam *B.* || 13. enim *om AB.* || pannoniam *B.* || arui primi ... 17. per falsas] singulas (singulis *B.*) species culturae uel siluarum et (moetu *B.*) ubertatem alia (*sic A infima parte paginae recisa:* alii etiam *B.*) *AB.* || 14. prati *Rigaltius,* partis *G.* || 15. uectigalis ammodum *G.* || 16. 17. aestimatio inqua *G.* aestimio *Rigaltius,* nequa *Turnebus.* || 17. professiones ... *p. 206, 1. nam om B.* || professiones fiat *G.* opiniones sint *A.*

*ABG* est mensuris diligentia. nam et in Phrygia et tota Asia ex huius modi causis tam frequenter disconuenit quam in *B*<sup>280</sup> Pannonia. propter quod huius agri uectigalis | mensuram a certis rigoribus comprehendere oportet, ac singula ter-  
 5 minis fundari. quibusdam interuersuris lapides politos quadratos inscriptos lineatos defigere in eam partem qua res exiget oportebit. omnium rigorum latitudines uelut limitum obseruabimus interstitione limitari. mensuram per strigas et scamna agemus. sicut antiqui latitudines dabimus, *G*<sup>131</sup> 10 decimano maximo et k. pedes xx, eis limitibus transuersis inter quos bina scamna et singulae strigae | interueniunt pedes duodenos, itemque prorsis limitibus inter quos *B*<sup>281</sup> scamna | quattuor et quattuor strigae cluduntur pedes *G*<sup>204</sup> duodenos, reliquis rigoribus lineariis ped. octonos. (fig.198.) | *A*<sup>167</sup> omnem mensurae huius quadraturam dimidio | longiorem siue

1. in *om AB*. || *frigia A*, *frigiae B*. || 2. causis tam *AG*, causa acta *B*. || in *AB*, et in *G*. || 3. *pannoniam AB*. || mensura *B*. || 4. a certis *AG*, apertis *B*. || *compraehendere B*. || *ac]* ad *AB*, et ad *G*. || 5. fundare *impressi libri sine causa*, ut dixi ad *Gaium* 4,5. || *interuersuras AB*. || *lapidis A*. || *quadratos G*, ut hos *AB*. || 6. *inscriptus A*. || et *lineatos G*. || *defigerent in A*. || *quae B*. || *rex A*. || 7. *exiget oportebit B*. || *agrorum AB*. || *limitem AB*. || 8. *obseruauimus B*, *seruabimus G*. || *interstitionem AB*, inter *stitioni G*. || *uersuras AB*. || 9. et per *scamna B*. || *agimus AB*. || *antiquis B*. || 10. *d. m. decimano maximo. A*, *d. m. B*, *DMO G*. || *ped. G*, *p. A*. || *eis AB*, et *G*. || 11. *uina AB*. || *singula A*, *singula B*. || *strige BG*. || 12. *ped. BG*. || *xli. A*, *xvii. B*. || *item qui AB*. || *prorsus B*. || in *B*. || *quo A*. || 13. et *quattuor om A*. || *strigae AP*, *strige B*, *ped. strigae G*. || *includuntur B*. || *ped. B*, *om GP*. || 14. *duodenis G*, *duodenis P*, *xli. A*, *xvii. B*. || *lineariis ped. viii*, huic agri *mensuras more colonico decimanis et kardinib. diuiserunt B*: *ex A eadem uerba recisa sunt*. || 15. *omnium mensurae huius cultura demedio B*: *haec quoque praeter litteras io recisa ex A*: *omne*<sup>4</sup> (*omne P*) *mensurae cuius quadratura dimidio G p.204*: *omnem mensuram huius culturae mediam Boethius p. 1538*.

latiorem facere debemus: et quod in latitudinem longius *ABG* fuerit, scamnum est, quod in longitudinem, striga. (fig. 199.) primum constituemus decimanum maximum et kardinem maximum, et ab eis strigas et scamna cludemus. | (fig. 200.) (*G*<sup>204</sup>) | actuarios [autem] limites diligenter agemus, et in eis la- *G*<sup>132</sup> pides inscriptos defigimus adiecto scamnorum numero. 6 primum a d. m. et k. incipimus | inscriptiones uelut in *B*<sup>202</sup> quintariis ponere. primo lapidi inscribemus d. m. k. m. (fig. 201.) | ab hoc deinde singulis actuariis limitibus simi- *A*<sup>158</sup> liter per ipsos inscribemus d. m. LIMES II, k. m. LIMES SE- 10 CVNDVS. hac significatione omnium quattuor regionum li- mites conpraehendemus. (fig. 202.) his deinde quartis qua- drarum angulis lapides eius generis ponemus sub hac ins- criptione littéris singularibus, d. d. v STRIGA PRIMA SCAMNO II. hoc in lateribus lapidum: in fronte autem regionis in- 15 dicitur d. d. v. k. | (fig. 203.) nunc quadrarum angulis la- *G*<sup>133</sup>

1. facere debet *AB*, facere debes *Boethius*, antiquo agri mensores fecerunt *G* p. 204. || et quid *A*. || in latitudine *B* et *G* p. 204, latitudine *Boethius*. || 2. est *A* et *Boethius*, fit *B*, appellare *G* p. 131, appellauerunt *G* p. 204. || quod uero in longitudinem longius fuerit *Boethius*. || strigam *B*, strigas *G* p. 204. || 3. constituerunt *G* p. 204. || decimanum maximus *B*. || kardinem maximum sicut supra diximus *G* p. 204. || 4. et hab *A*. || eis *G*, is *A*, his *B*. || cludimus *B*, uocauerunt *G* p. 204. || 5. Acturios *A*. || autem *om AB*. || diligentissime *G*. || agimus *AB*. || eos *B*. || 6. scriptos *A*, .d. scriptos *B*. || defigimus *B*. || numerum *AB*. || 7. primum *om B*. || *ADMO*. et *G*, a d. et *A*, adet *B*. || incipimus *B*. || uel in *B*. || 8. quintaris *A*. || inscribimus *B*. || k. mus *A*. || 9. Ad hoc *G*. || singulae *AB*. || similiter *AB*, si limites *G*. || 10. per ipso *A*. || inscribes *AB*. || limis *A*. || limis secundus *A*, l.m. ii. *G*. || 11. hac *om AB*. || significationem *AB*. || limitem *B*. || 12. conpreh. *BG*, -endimus *AB*. || deinde] .d. d. *B*. || partis (partes *B*) quadratum *AB*. || 13. lapidis *A*. || eiusdem *puto*. || 13. ponimus *B*. || inscriptionem *B*. || 14. d d. u. *G*, deinde quinta *A*. || strigam primam *G*. || scamna *B*. || 15. hoc *BG*, et hoc *A*. || frontes *B*, frontem *G*. || regiones *B*. || 16. dd. u. k. *G*, deinde quintus. k. *A*. || quadrarum *G*, posituram *A*, cohituram *B*. || lapideis *AB*.

*A*<sup>199</sup> *BG* pides inscriptos inspiciamus. (fig. 204.) | intra has strigas  
*B*<sup>283</sup> et | scamna omnem agrum separauimus, cuius totam posi-  
tionem ad uerum formatam inspiciemus, secundum quod  
rei praesentis formam describamus. (fig. 205.)

1. Inter *G*. || 3. adueram *G*. || inspiciamus *G*, inscientiam *A*. || 4. rei  
ante quod *AB*. || praesentis forma *G*. || EXPLICIT LIBER HYGINI  
GRAMMATICUS *G*.

INCIPIT  
LIBER AVGVSTI CAESARIS  
ET NERONIS.

A 62

IN PROVINCIA LVCANIA prefecture. iter populo non de- A 63  
betur. 5

Vulcentana, Pestana, Potentina, Atenas et Consiline,  
Tegenensis. quadrate centuriae in iugera n. cc.

Grumentina. limitibus Graccanis quadratis in iugera  
n. cc. decimanus in oriente, kardo in meridiano.

Veliensis. actus n. xq per xxv. 10

PROVINCIA BRITTIORVM. centuriae quadratae in iu-  
gera cc. et cetera in laciniis sunt praecisa post demortuos  
milites.

Ager Buxentinus alirestertianis est adsignatus in can-  
cellationem limitibus maritimis. 15

Ager Consentinus ab imp. Augusto est adsignatus li-  
mitibus Graccanis in iugera n. cc. kardo in orientem,  
decimanus in meridianum.

Ager Viuonensis. actus n. xq per xxv. kardo in orien-  
tem, decumanus in meridianum. 20

Ager Clampetinus limitibus Graccanis in iugera n. cc.  
kardo in orientem, decimanus in meridianum.

4. In prouinciam lucaniam A. || debebatur A. || 6. Uulceianæ A. ||  
aatenas. A. || 7. Tergilani apud Plinium n. h. 3, 11, 15. || 10. nel-  
liensis A. || per] ped A. intellege in centuria esse actus qua-  
dringenos, iugera ducena, centuriarum latera esse actuum  
numero xvi et xxv. || 12. laceriis A. || 14. buxentianus A. || fortasse  
a triumuiris ueteranis. || 16. constantinus A. || 17. graccanenn iugera  
A. || in oriente decemanus A. || 19. per] ped A. || 21. campanus A.



*A* Ager Benebentanus. actus n. xq per xxv. kardo in orientem, decimanus in meridianum.

*P*<sup>68a</sup> PROVINCIA APVLIA.

Ager Aeclanensis. iter populo non debetur. actus 5 n. xx per xxiiii in iugera n. ccxl. decimanus in orientem, kardo in meridianum.

*A*<sup>6a</sup> Ager Benusinus, Comsinus, limitibus Graccanis.

Vibinas, Aecanus, Canusinus. iter populo non debetur. in iugera n. cc.

10 Item et Herdonia, Ausculinus, Arpanus, Collatinus, Sipontinus, Salpinus, et quae circa montem Garganum sunt, centuriis quadratis in iugera n. cc, lege Sempronia et Iulia. kardo in meridianum, decimanus in orientem.

Item et Teanus Apulus. iter populo non debetur.

15 Ager Lucerinus kardinibus et decimanis est assignatus: sed cursum solis sunt secuti, et constituerunt centurias contra cursum orientalem actus n. lxxx, et contra meridianum actus n. xq: efficiuntur iugera n. dcxl. iter populo non debetur.

1. per] ped *A*. uide *Siculum Flaccum* p. 159, 22: ex quo apparet in nomine coloniae erratum non esse: || 3. PROVINCIA APVLIA *A*, IN MAPPA ALBENSIVM INVENIUNTUR HAEC *P*. || 4. heclanensis *P*. *conf. G p.* 174. || non debetur actu n̄ xx. p̄. xxiiii *A*. || actus ... 6. meridianum *om P*. || 7. *conf. G p.* 175. 174. || consinus *A*, *om P*. || litib. *A*. || 8. Uiuinas *A*, binas *P*. || Secanus. *A*, secutus est *P*. || Ager canusinus *P*. *conf. G p.* 174. || 9. in iugeribus numero duocentenis est assignatus *P*. || 10. *conf. G p.* 174. Idem et herdona *A*, Idem herdona *P*. || ausculinus *A*, Auscinus *P*. Ausculani *apud Plinium n. h.* 3, 11, 16. *conf. G p.* 174. || *conf. G p.* 174. 174. 175. 174. || conlatinus *A*. || 11. et quae *A*, qui *P*. || circum monte gargano *A*. || 12. in centuriis *P*. || 13. kardinem in meridianum *A*. || et decumanus *P*. || 14. Idem et *AP*. || theanus *P*, theatinus *A*. Teate *G p.* 175. || 15. *conf. G p.* 174. || 17. contra prius] circa *P*. || 18. meridianum *A*. || numero xv. *P*.

## PROVINCIA CALABRIA.

AP

Territoria Tarentinum Lyppiense Austranum Varinum in iugera n. cc limitibus Graccanis. et cetera loca uel territoria in saltibus sunt adsignata et pro aestimio ubertatis sunt praecisa. nam uariis locis mensurae acte sunt 5 et iugerationis modus conlectus est. cetera autem prout quis occupauit posteriore tempore censita sunt et ei possidenti adsignata, ab imp. | Vespasiano censita ex iussione. *Ass* iter populo non debetur. | nam eadem prouincia habet (*P 66<sup>b</sup>*) muros macerias scorofiones congerias et terminos Tibur- 10  
tinos, sicut in Piceno fertur.

## PROVINCIA SICILIA.

Territorium Panormitanorum imp. Vespasianus adsignauit militibus ueteranis et familiae suae. ager eius finitur terminis Tiburtinis pro parte scriptis: nam sunt et 15 cyppi oleaginei, qui loco termini obserbantur, et distant a se in pedibus CL CC CCL CCCC DL, prout ratio postulat: nam sunt termini proportionales, quos milites ueterani inter se emensos posuerunt et custodiunt lineas consortales. 20

Item Segestanorum ut supra, uel ad Leucopetram.

## PROVINCIA TVSCIA.

LEX AGRORVM | EX COMMENTARIO CLAUDI CAESARIS. *P 63<sup>e</sup>*

Lex agris limitandis metiundis partis Tusciae prius *Es, 1*

1. *conf. G p. 175.* || 2. Territorio *A*, Territorium *P*. || lyppiensem *A*, et lyppiensem *P*. || Austranum ... Graccanis *om P*. || 3. loca uel territoria *om P*. || 4. pro aestimio *A*. || 6. cetera autem *A*. || 7. occubuit *A*. || ei *om P*. || 8. ad imp. *A*; imp. *P*. || uespasiani censitione *P*. || ex iussione *A*, et iussu *P*. || 10. corofiones *A*. || terminus tiburtinus *A*. || 15. scripti *A*. || 18. proportionalis *A*. || 19. consortalis *A*. || 21. idem seiestanorum *A*. || ad leucopetra *A*. *scriptor nos ad prouinciam Brittiorum remittit: sed illa perierunt.* || 23. CASARIS *P*. || 24. Legem *E*. || partibus *E*. || prius et] *fortasse prouinciae.*

*AEP* et Campaniae et Apuliae. [et uariae regiones, uel loca, territoria. uariae autem regiones non habent aequales centurias uel mensuras: in agro Florentino in centurias singulas iugera cc.] Qui conduxerit, decimanum latum 5 ped. XL, kardinem latum p. XX facito, et a decimano et kardine m. quintum quenque facito ped. XII, ceteros limites | subrunciuos latos p. CII facito. quos limites faciet, in his limitibus reciproce terminos lapideos ponito ex saxo silice aut molari aut ni deteriore, supra terram sesquipedem 10 dem: facito crassum pedem, item politum rotundum [facito], in terram demittito ne minus ped. II s. ceteros terminos, qui in opus erunt, robustos statuito, supra terram pd. II, crassos pedem 15 s, in terram demittito ne minus pd. III, eosque circum calcato, scriptos ita ut iusserit.

1. et ante apuliae om *A*. || et uariae ... territoria om *E*. || regionis uel lacta *A*, regionis uellecta *P*. *conf. P p. 68b, ubi est diuersas regiones siue uocabula, uicos uel possessiones.* || 2. regionis *A*. || aequalis *A*, om *E*. || 3. agro] cinglo *E*. || florentio *A*. || in ... iugera] in centuriis *E*. || 4. cc]. c *A*. || qui conduxerit *A*, Qui cum dixerit *E*, cum dixeris *P*. || decumano latus *E*. || 5. cardines *E*, k. *P*. || facito et *A*, facito *P*, factus *E*. || a decimano ... 6. pd. XII post crassum pedem u. 10 iterum addito ceteros limites subrunciuus *A*, ante quos limites u. 7 *E*, om *P*. || 6. kardine m.] kardinem *AE*. || quemquem facit p̄ xx *E*. || ceteros] centurios *E*. || 7. subrunciuos ... facito om *E*. || subrunciuus *A*, et subrunciuos *P*. || latum *A*. || facito ... 8. ponito] in quos limites f ponito terminos *P*. || quos *A*, ceteros *E*. || facit *E*. || 8. recipesse *A*, recepisse *E*. || terminos lapideos ponito om *E*. || exaxo *A*. || 9. siliceo aut *P*, silicia ut *E*. || molare ut *E*. || ni *AP*, ne *E*. || deteriore *AE*. || sexquipedem *A*, sed pedem *E*. || 10. grassum *A*. || pedem om *E*. || facito om *EP*. || 11. iteratim *E*. || dimittito *AP*, dimitto *E*. || ne om *E*. || 115 *P*, III. *A*, duo *P*. || 12. erunt] eorum *E*. || rubusto *A*. || statuito om *E*. || terra *P*. || 13. crassum p̄ l. *E*, gracsum pedem si *A*, om *P*. *correxi e p. 183 A*, crassos pedem unum bessem. || in terra *E*. || dimittito *EP*, dismittito *A*. || ne minus om *E*. || 14. eos qui circa *E*. || calcato *P*, calcatos *A*, calcatus *E*. || scriptus *E*, scribito *P*. || iussero *EP*.

quod subsicium amplius iugera c erit, pro centuria pro- *AEP*  
cedito: quod subsicium non minus iugera quinquaginta,  
id pro dimidia centuria procedito. hoc opus omne arbi-  
tratu C. Iuli Caesaris et Marci Antoni et Marci Lepidi  
triumuirorum r. p. c. 5

Colonia Florentina deducta a triumuiris, adsignata  
lege Iulia, centuriae Caesarianae in iugera cc, per kardines  
et decimanos. termini rotundi pedales, et distant a  
se in pd.  $\bar{\text{ii}}\text{cccc}$ . sunt et medii termini, qui dicuntur epi-  
pedonici, pedem longum crassum, et distant a se in pd. 10  
ccc. ceteri proportionales sunt et intercisiuos limites ser-  
uant; quos ueterani pro obseruatione partium statutos cus-  
todiant; qui non ad rationem uel recturas limitum perti-  
nent, sed ad modum | iugerationis custodiendum, et dis- *A57*  
tant a se alius ab alio pedes sescentenos. quorum limi- 15

1. subsiciuus *E*, subsecium *P*. || c om *E*. || erit et *P*, erunt *E*. ||  
per centurias *E*. || procedit *AP*, procedunt *E*. || 2. non om *AEP*. ||  
minus erit iugera *P*. || 3. dimidiam centuriam *A*, dimidietate centu-  
riae *E*. || procedit *AEP*. || nocopos *E*. || ome *A*, omnem *E*. || arbi-  
tratum. *AE*. || 4. C. Iuli] *Claudi AP*, *Claudii E*. || marci *E*, *M. P*,  
om *A*. || antonii *E*. || et marci (*M. P*) om *A*. || laepidi *A*. || 5. tri-  
umuiris  $\bar{\text{sp}}$  *A*, quibus addidi c.: tres imp $\bar{\text{p}}\bar{\text{p}}\bar{\text{k}}$ . *E*: om *P*. || 6. ad  
tres uiros *E*. || 7. centuriis *E*. || in om *E*. || 8. et alterum] et  $\bar{\text{ii}}$ . *P*, et illi  
*E*. || destant *P*. || 9. medii] *nam priores illi erant in angulis cen-*  
*turiarum, quarum latera erant actuum uigenum.* || epipodonici  
*P*, epidonici *Boethius 24b*, epodonici *E*. || 10. pede *E* et *Boethius*.  
|| grassum *AP*, et grassum *Boethius*. || et om *EP* et *Boethius*. ||  
destant *AP*, distantes *Boethius*. || in et  $\infty$  om *E*. a se et  $\infty$  om  
*Boethius*, qui ccc. || 11. ceteris *E*. || proportimales *A*, proportio-  
nes suae *E*, repositionales *Boethius*. || et intercisiuos ... custo-  
diant *post monstraui p. 214,2 A*. || inter se suos *E* et *Boethius*. ||  
12. quod *E*. || ueteran *A*. || partum *A*. || statuerunt custodiendos *E*  
et *Boethius*. || 13. ad cationem *A*? || non *Boethius*. || recturam *E*  
et *Boethius*. || 14. ad om *Boethius*. || custodiunt *E* et *Boethius*.  
|| 15. a se om *E*. || alius alio *E*, in *P*. || sexcennos *P*, dc *E*.

**ÆP** tum cursus nulla interiecta distantia in utroque latere (*Es, 20*) territorii concurrunt, ut infra monstraui. (fig.)

*E7, 26* Colonia Fida Tuder ea lege qua et ager Florentinus. in centuriis singulis iugera cc. termini lapidei alii 5 saxei alii molares, crassum semipedem longum, dodrantem: distant a se pedes sescentenos et dccxx. quod si fuerit crassus [*52*] dodran. [= *quii*] aut [*522*] deun. [= *xi*], *Es (P)* est alius ab alio ped. dcccclx cclxxx. | si scriptus tysi- (*Es, 1*) logramus fuerit terminus, est alius ab alio ped. cccc.

*E11, 7 P* Colonia Volaterrana lege triumvirale, in centurias 11 singulas iugera cc, decimanis et kardinibus est adsignata. quam omnem ueterani in portionibus diuisam pro parte habent; in quas limites recipit interuallo ped. ꝑcccc. in quibus centuriis unus quisque miles accepit iugera xxv

1. ulla *E*. || astantia in utrosque *E*. nullis subsiciuis relictis. || latere *P*, laterum *ÆE*. || 2. partem territoria current *E*. || *picturam, sed ineptam, habet E*. || 3. Coloni fordaturae *E*. || qua et] ea qua et *A*, qua *EP*. || 4. centuriis *A*. || alii] et *P*. || 5. xaxii *A*, sexiales *E*. || molaris *A*. || crassum *E*, grassum *AP*. || semipede *E*. || longam *E*. || dodrantem *AP*, durantem *E*. cum ad illa quae sequuntur referendum sit, et dccxx, scribi debet et crassi septuncem uel bessem. || 6. pedes *A*, in ped. *P*, om *E*. || sescentenis *A*, centenis *E*, dc. *P*. || et dccxx *EP*, om *A*. || 7. grassus *AP*. || 52 *A*. (i. e. bessem: debet esse dodrantem), om *EP*. || dodran .... alio] acutalis alius alio *E*. || dudran *A*. || =*quii* *A*, quod est uncias viii *P*. || 5cc deuncia xi. *P*. || 8. est] et *A*, distat *P*. || in pedes *P*, om *E*. || cccc lx. *E*. || cclxxx ... cccc om *P*. || et mdc. *E*. || si *E*, om *A*. || scriptus tysiogramus *A*, longus crassus *E*. in colonia Florentina dicebatur epipedonicus. est aliquis terminus parallelogrammus *p*. 141 *G*. || 9. est alius ab alio om *E*. || 10. uoloterrana *A*, uoluterrana *EP*. || iii. uirale<sup>i</sup> *P*: add est assignata *E*. || decumanis et iugibus uel kardinibus *E*, per .d. et .x. *P*. || 12. quem *AP*. || omnem diuisam ueterani pro parte habuerunt *E*. || diuisam .... 14. quibus] et *P*. || diuisa *A*. || 13. in quos *A*. || interuallos *A*. || 14. miles *A*. || accipit *A*, modum accepit id est *P*.

et L et XXXV et LX. termini ea lege sunt constituti qua AEP superius diximus. (E<sub>11,17</sub>)

Colonia Arretium lege Augustea censita, limitibus E<sub>7,14</sub> Graccanis, qui recturas | maritimas et montanas spectabant, postea per cardines et d. est adsignata, et numerus centuriarum manet. quae quadratae sunt. si in pedibus  $\bar{\text{II}}\text{CCCC}$ , quae pro parte terminos lapideos recipit semissales, distant a se in ped. CCC. si  $\bar{\text{II}}$ , 11, distant a se ped. CCXL. si  $\bar{\text{III}}\text{CC}$ , dodran., ped. CCCCLXXX. si  $\bar{\text{V}}\text{CCL}$ , dodrant., pd. DC. si  $\bar{\text{VII}}$ , 11, distant a se p. DCCCXL. si ped.  $\bar{\text{XI}}$ , 11, 10 in ped. CCCCCX. haec ratio in eadem regione numeri est:

1. L. et XXXV. EP, LXXXV A. || sunt constituta qua E, qua et P, intervallum sex litterarum A. || 2. diximus om EP. || 3. Arretium post Ferentinum E. || arietium. A, orientium E, urietium P. || censa est E, censa P. addendum ante. || 4. gracchanis qui P, grecanis quae E. || expectant E. || 5. x. et d. P, cardinis id est decimano et duodecimano A, cardines id est decimans et duodecimanos E. || assignata est EP. || numeris E. || 6. manet quia P, nam et quae A, manentque E. || sunt om E. || si] spatium trium litterarum A, om EP. intellege ita, Si latus centuriae quadratae habet pedes  $\bar{\text{II}}\text{CCCC}$ , termini sunt longi semissem, qui distant a se p. CCC. scilicet CCC sunt actus II semis, octies CCC sunt  $\bar{\text{II}}\text{CCCC}$ . || 7. pro ... lapideos] expectant terminos lapideos et arcas uel sereas quod tegulis construitur E. || terminus lapideus A. || recipis E, recepit P. || semissale AP, semis sale E: add in quadro P, in ped. quadrato E. || 8. destant A. || in pedes P. || CCC ... 9. dodran. ped. om E. || si  $\bar{\text{III}}\text{CC}$  A, s. II P. si latus habet duo milia pedum, termini trientales sunt. CCXL si ducas octies, erunt CCCCCX: ut fiant  $\bar{\text{II}}$ , addendi sunt LXXX, qui est triens CCXL. eadem ratio est ceterorum dodrantalium et trientalium. || 9.  $\bar{\text{III}}\text{CC}$ ] FL AP. || si om E. ||  $\bar{\text{V}}\text{CCL}$  om AEP. || doradrant A, dodrantres P, in E. || 10. pd. DC om P. || si  $\bar{\text{VII}}$  11] s.  $\bar{\text{C}}\text{CXL}$  A, om EP. || destant AP, om E. || a se p.] x p (id est per?) A, x. decus p. P, om E. || DCCCXL A, om E. || si ped. om E. ||  $\bar{\text{XI}}$  11] C unus A, i. P, semis E. || 11. in pedes P. || CCCCCX] CCCCX AP,  $\bar{\text{M}}\text{XX}$  E. || haec rationem in eadem regionem numeri A, Eadem ratione et a merimo E. || 11-p. 216,2. est praeparatus. propemodum enim iugerationis est per numeros assignatus E.

*AEP* pro parte enim pro modo iugerationis pedaturae numerus (*E7,20*) est designatus.

*E7,9* Colonia Ferentinensis lege Sempronia est adsignata. sed quod ante limitibus centuriatis fuit adsignata, postea  
 5 deficientibus veteranis iuxta fidem possessionis est recensita, sed numeris uncialibus termini sunt constituti. id est alii silicei, crassi p. 11, 11 longi, qui distant a se in pd. 000000XL. alii albi, 11 [III] longi, distant a se pd. CCCCLXXX.  
 9 alii longi dodran. distant a se pd. DC. ceteros prout natura (*E7,14*) locorum inuenit, positi sunt.

*E11,11* Colonia Capys. pro aestimio ubertatis et natura locorum sunt agri adsignati. nam termini uariis locis sunt  
*A89* adpositi, id est in planitia, | ubi miles portionem habuit. qui termini distant a se in ped. LX LXXX C CXX CXL CL  
 15 CLX CLXXX CC CCXX CCXL CCC. et si longius natura loci tendatur, sunt in pedibus DC DCCCL DCCCCLX 00XX 00CC

1. pedatusae *A*. || 3. ferentiniensis *P*, ferentiniensies *A*, ferenticensis *E*. || legem *A*. || sofronia *E*. || adsignatus *A*. || 4. fuerat *E*. || designata *A*, om *P*. || 5. ueteraneis *E*. || recensita *E*. || 6. uncialis *A*, unciales *P*. || 7. alii om *E*. || silicinei *E*. || crassi *A*, grassii *P*. || p. 11 11] i. e. pedem unum et sextantem, trientem. 000511 *A*, 115 III. *P*, om *E*. || qui om *AP*. || distant *A*. || in om *AP*. || 8. 000000XL] 110000 *E*. || alii albi 11 III longi id est tant a se *A*, alii ab aliis duo longe id est ante a se *E*, alibi. II. alii *P*. || 9. longi dodran distant a se pd *A*, longe id est ante se p̄ *E*, om *P*. || latera harum trium centuriarum sunt pedum XII III VCCL. ad octies 000000XL addendus triens i. e. CCCCLXXX: fiunt XII ad octies CCCCLXXX i. e. ad III DCCCXL item addendus triens i. e. CLX. ad octies DC addendus dodrans i. e. CCCCL: fiunt VCCL. || ceteri *P*. || 11. Capis *EP*. est Capena oppidum. || aestimio *A*, extimo *E*. || 12. in uariis *E*. || 13. oppositi *E*. || planicie *E*. || milius *A*. || portionem habuit *A*, habuit portionem *P*. || 14. in om *E*. || c. CXX. *EP*, CCXX *A*. || 15. CLXXX ... CCC om *P*. || CC *E*, om *A*. || et *AP*, om *E*. || 16. sunt om *EP*. || DCCCCLX. *E*, DCCCCLX *A*, om *P*. || MXX. III. CC. MCCCCL. *E*, 00XXXXCCGXXL *A*, 00CGXXL. *P*.

ccccxxl cod. ceteris autem locis uis cauae itinera co- *AKP*  
ronas et ante nominata. quae si ita sunt, exequi oportet.  
ne id sequaris quod aliqua parte posteriori tempore  
pacti decisionisue causa inter se sunt *senati*. (*E*<sup>11,16</sup>)

Colonia Iunonia quae appellatur Faliscos a triumuiris *E*<sup>6,17</sup>  
adsignata et modus iugerationis est *datas*. in qua limites 6  
intercisiui sunt directi et lege agraria sunt mensurae con-  
lecte. termini autem non sunt omnibus locis *siti*, sed  
numero pedature sunt limites constituti. in locis quibus-  
dam riuu finales et cauae quae ex pactione sunt designa- 10  
tae, hae tamen quae recturam limitum recipiunt. nam ter-  
mini sunt silicei pro parte, et distant a se in *ped*. ccxl  
ccc ccclx ccccx et cccclxxx et *dc*. ceterum normalis  
longitudo per riuorum cursus seruatur.

Colonia Nepis eadem lege seruatur *qua et ager Fa-* 15  
*liscorum*.

Colonia Sutrium ab oppidanis | est deducta. ante *A*<sup>90</sup>  
limites contra orientalem recturam dirigebantur. postea  
ex omni latere sunt extenuati: et licet omnes agri ad mo-

1. cauas ... 3. oportet] et cauas finem praestant *P*. || *coronas*] cor-  
onium *AE*. || 2. et *om E*. || ante] *ut in prouincia Calabria p. 211,10.*  
*add colononiaas A*, colonias *E*. *in illo monstro inest et colo-*  
*niaas et coronas, quae pertinent ad coronium.* || nominatas exqui-  
sita sunt *E*. || 3. posteriori *EP*. || 4. pati *E*, partis *P*. || decisionis suae  
causa *P*, decisione suae causae *E*. || 5. quae appellatur (*a F F P*) Fa-  
liscos *om E*. || triumuiros *A*, tribus iugeribus est *E*. || 6. et modus  
... *datas om E*. || modus *A*. || in quo *E*. || 7. et lege ... 9. *siti*  
*om E*, || mensurae sunt collectae *P*. || 8. locis *siti P*, *cis siti A*. ||  
9. *pedatura limites constituti sunt E*. || constituti *om P*. || 10. cauas  
*E*. || assignatae *E*. || 11. hae ... nam *om E*. || *secturas P*. || Termini  
autem sunt silicei *E*. || 12. distant *A*. || in *om A*. || 13. *ante et*  
*post ccc add in p. E*. || et *prius om EP*. || *ccccxxx A*. || ceteri  
*EP*. || normales riuorum cursus *seruant E*. || 15. *nepensis ea E*. ||  
17. Sutrium ab *om E*. || 18. orientalem *rectura A*, *orientem* *recturas*  
*E*. || dirigebant *P*, deducebantur *K*. || 19. et *om E*.



*AEP* dum iugerationis sint adsignati, tamen pro parte naturam loci secuti artifices agros censuerunt, id est fecerunt gammatos et acamatos, riparum et coronarum natura, et iuga collium sunt ~~amemi~~. terminos autem pro parte lapideos 5 posuerunt, alios uero ligneos, qui sacrificales pali appellantur. qui distant a se ped. cccc, p. d, ped. dc, ped. dcc, ped. dccc, ped. dcccc, ped. ∞, et pd. cccc. ceterum (*E*<sub>6,29</sub>) pro natura loci designatum est in ripis.

*E*<sub>9,13</sub> Campi Tiberiani in iugeribus uicenis quinque sunt adsignati a Tiberio Caesare, et termini Tiberiani nuncupantur. qui distant a se ped. dc per cccc, ped. dccc, ped. dcc. alibi ped. dc per dc, alibi ped. d per dccc. qui termini recipiunt mensuram pedum sex semis per ccvii p. 14 = ii per dua sela per s̄ quii. ceterum limitibus norma- (*E*<sub>9,20</sub>) libus recturae concurrent.

1. pro partem *A*, propter *E*. || natura *P*. || 2. locorum sicuti *E*. || agrorum consuuerunt *E*. || id est om *E*. || 3. et om *EP*. || scamnatos om *E*. || naturam *P*, natura saxa signati *E*. || iugera collium. Sunt et mixti termini quos pro parte *E*. || 5. uero om *E*. || sacrificales *A*. || pali om *E*. || 6. in ped. cccc. *EP*. || p. et ped. in proximis om *P*. || p (i. e. per?) d ped dc ped dcc *A*, in ped. dc. in *E*. || 7. in p̄ dccc. in ped. m̄ *E*, dcccc. et ∞ *P*. || et pd. cccc om *EP*. || ceteros normales longitudo priuorum cursus seruatur. *E*. || 8. pro naturam *A*. || in ripis *A*, om *P*. || 9. conf. *G* p. 168, item 170. 172, ubi sunt inter Tibur et Romam. capite uerriani iugeribus *E*. || uicenis *A*, om *E*. || quinque om *P*: add xxv *A*. || est assignatus *E*. || 10. tiberiani *A*. || 11. distant *A*. || ped dc *A*, in pedibus sescentenis *P*, om *E*. || per p̄ mxx *E*. || ped dccc ped dcc *A* (scilicet per dcccc, per dcccc, per dccc. *P*, per p̄ mdc. *E*. || 12. alibi] actus uiceni quini. || ped. dc ... ped. d] per dcc̄. per dc. alibi *E*, per dc. d. *P*. || 13. pedum ... 14. quii] paralelogramma lxx. per o. *E*, per *P*. scribendum puto ped. [v̄i] semis per p., s̄ [quii], v̄ [= iii]; p. s per s, v̄ per s̄ [quii]. id est pedis semis per pedem, basis, quadrantis; pedis semis per uemissem, quincuncis per bessem. nam huius crassitudinis lapides conueniunt numeris supra scriptis dc cccc etc. || 14. ceteris *E*. || 15. et recturae *P*. || concurrent *E*.

Colonia Tarquinius lege Sempronia est assignata. *AE* 7, 20 *P*  
 cuius agri mensura in tetragonon uariis locis est | con- *A* 91  
 lecta, et termini silicei sunt adpositi. quorum mensura est  
 deun. [5114, XI] per longum, et distant a se in pedibus  
 DCCXX. alii per longum trien., III, distant a se in ped. 5  
 DCCCXXX, DCCCLX. hoc in locis montanis: in quibus alii  
 iuxta loci naturam spissiores sunt siti, id est sine mensure  
 suae numero podismati sunt, inter ped. CXX, inter ped.  
 CLX, in ped. CLXXX, in ped. CC et CCXL. nam circa regio-  
 nem maritimam limites rectos censuerunt et lapidibus his 10  
 compactis cursum demonstraerunt, aliis uero locis agge-  
 res conuallium ordinari disposuerunt. (*E* 7, 26)

1. tarquinius *A*, qui nos *E*. || legem *A*. || simproniana *E*. || 2. men-  
 suram *A*. || teragano *A*, tragono *E*. || collecta *EP*. || 3. silicinei *E*.  
 || quorum ... 4. per longum *om P*. || 4. deun. ... longum et]  $\bar{p}$ .  $\bar{u}$ . lon-  
 gius *E*. || longum 5114 et distant *A*. || in *om E*. || 5. dccxx] *haec*  
*summa octies ducta, cum deunce i. e. dclx, efficit latus p.*  
 $\bar{v}$ iccccx. || dccxx ... 6. dcccxxx *om P*. || per ... III (*i. e. trientem,*  
*quadrantem*)] longum trien III = II. *A*,  $\bar{p}$  semis longius *E*. || 6.  
 dcccxxx dcccxl *A*, dcccxl *EP. ueri numeri uidentur esse dcccxl,*  
 dcccxlxx. *nam pedes dcccxl octies ducti, addito triente i. e.*  
 cclxxx, *efficiunt latus p.  $\bar{v}$ ii. pedes dcccxlxx, qui sunt actus VII*  
*cum quadrante actus, octies ducti efficiunt latus pedum*  
 $\bar{v}$ idcccxl *i. e. LVIII actuum.* || 7. loci natura *AP*, naturam loci *E*.  
 || siti *om E*. || sine] *sne A*. || mensure suae *AP*, mensura sunt. uel  
*E*. || 8. podimati *E*. || sunt inter ped cxx *A*, sunt in  $\bar{p}$  ccxl. *E*, in  
 p. cxx. *P*. || inter ped. *om P*. || 9. in ped. *utrobique om P*, inter  $\bar{p}$   
*E*. || cc] cciii. *E*, *om P*. || et] inter  $\bar{p}$  *E*, *om P*. || regione mari-  
 timam *A*, regiones maritimas *E*. || 10. censuimus *Boethius p. 1538.*  
 et] et ex *Boethius*, limites rectos *P*. || his compactis *AE*, scom-  
 pactis *P*, compactis *Boethius*. *isopleurus extat p. 141 G et p. 3*  
*E*. || 11. cursum] totam limitum recturam cursum *sive cursum Boe-*  
*thius*. || demonstrant *P*, demonstrauius *Boethius*. || aliis uero  
 locis *A*, alii uero *P*, *om E*. || ageres *A*, agris res *P*, agrum  
*E*, agros *Boethius*. || 12. conuallium *P*. || ordinarii *E*, iure ordi-  
 nario *Boethius*. || disposuimus, quos intercisinos nominauimus: in  
 planitia uero limites recte cultellauimus *Boethius*.

**AE<sup>9,16</sup>P** Colonia Grauiscos ab Augusto deduci iussa est: nam ager eius in absoluto tenebatur. postea imp. Tiberius Caesar iugerationis modum seruandi causa lapidibus emensis r. p. loca adsignauit. nam inter priuatos egregios terminos posuit, qui ita a se distant ut breui interuallo facile repperiantur. nam sunt et per recturas fossae interiectae, quae communi ratione singulorum iura seruant.

**E<sup>5,12</sup>** Colonia Veios prius quam oppugnaretur, ager eius **A<sup>92</sup>** militibus est adsignatus ex lege Iulia. postea deficientibus his ad urbanam ciuitatem associandos censuerat diuus Augustus. nam uariis temporibus et a diuis imperatoribus agri sunt adsignati. cuius ratio sic ostenditur.

circa oppidum Veios sunt naturae locorum quae uicem limitum seruant. sed non per multa milia pedum concurrunt. in quibus etiam termini siti sunt pro parte silicei et alii Tiburtini. silicei uero distant a se in ped. CCCXX CCLX CCCXX CCCCLXXX DXL DC, Tiburtini uero in

1. grauis *E*. || 2. in absoluto *E*. || postea a tiberio cesare *E*. || 3. Caesar *om P*. || seruandis. causa lapidum imminens *E*. || mensis rei per loca *P*. || 4. egregios] gregibus *E*. || 5. qui distant a se breui *E*. || distant *A*. || interuallo *A*. || 6. repperiantur *P*, reperiuntur *E*, inueniantur repperiantur *A*. || nam *om E*. || et *om P*. || 7. singulorum] galorum *E*. || iura seruant *P*, *om AE*. || 8. COLONIA VEIVS *AP*, Aueius ciuitas *E*. || oppugnaretur *P*. || 9. limitibus *E*. || ex *om E*. || deficientis *A*, defectus *E*, defectis *P*. || 10. ab urbana ciuitate *P*. || adsociandos *P*, associandum *E*. || censurat *A*. || 11. uaris *A*. || et adeundis inpatribus breues agri *E*. || 12. sic ostenditur *A*, ostenditur *P*, hisdem datur *E*. || 13. ueius sunt *A*, eius sunt enim *E*. || 15. in quibus etiam *A*, et *E*. scilicet in iis locis quorum naturae cum rectora limitum non per multa milia conueniunt. || pro partem *A*. || 16. silicinei alii tiuortini *E*. || silicei uero ... *p. 221,2. DCLX*] Ti-uortini uero distant a se in pedes ccxl. in pedes ccclx. in pedes ccccx. in pedes dcc. in pedes dccc. in pedes dxl. in pedes dclx. Silicinei uero distant a se in pedes ccxl. ccclx. cccclxx. dlxxx. dclx. dccxii. *E*. || 17. cccxx] sic *A* et *G p. 24*. || dxl dc] dlx dc *A*, *om G*.

ped. CCXL CCLXXX CCCXL CCCC CCCCLX DXX DLXXX DCXL AE  
 DCLX. quod si spissiores non sunt, riparum, cursus serua-  
 tur; harum tamen quae per multa milia pedum recturas  
 separationesue agrorum ab initio suo usque ad occursum  
 custodiunt. et ne eas ripas sequendas sperarent quae in- 5  
 tra corpus agri nascuntur et in suo latere decidunt, lex  
 limitum eas praedamnauit. ne id aliquando sequamini quod  
 maior potestas limitum rectorumue cursus non confir-  
 mat. sed si conuentionis causa eas partes inter se custo-  
 diendas censuerunt, non rectorum inpu[tandum est, sed A<sup>93</sup>  
 concurrenti definitioni fides adhibenda: erit enim uiarum 11  
 riparum cauarum multorum agrorum separando rumpere  
 meantium cursus seruandus.

pars uero camporum et silue, regionis Campaniae a P  
 Veiis tenus uel Aureliae, ante a diuo Augusto ueteranis 15  
 pro parte data fuit. in qua regione limites maritimi ap-  
 pellantur. ubi sunt termini lapidei, sed et lignei sacrifi-

1. CCXL G p. 24, XL A. || CCCCLX] CCCCLXX A. || DLXXX... spissiores]  
 quod si spissiores DLXXX DCXL DCLX A. || 2. non om E. || seruauatur A.  
 || 3. earum E. || quae ... 5. custodiunt] quae non per multa milia pedum  
 concurrunt E. || 4. separationissua A, separationes suae G. || occasum  
 A, occasum G. || 5. sperares E, obseruarent G p. 25, speres Boethius  
 24 b. || 6. et unaquaeque in suo E. || desinunt Huschkiius. || lex] ex  
 A. || 7. ne] et E, et ne Boethius. || sectemini quo Boethius. || 8.  
 ue cursus non G p. 25, ue non A, ripaeue non Boethius, ripae ue-  
 nit E. || confirmant Boethius. || 9. conuersionis causae E. || eas E,  
 ea G, eo A. || custodiendas E, constituendas A, conseruanda  
 G. || 10. rectori E. || 11. definitione fides adiuenda A, fides diffini-  
 tionis adhibenda est E. || erit] quod A, quicquid E. || 12. multorum  
 locorum uel agrorum superandorum ue primantium E. fortasse mul-  
 torum agrorum separationes (uel agros separandos siue separatum iri)  
 promittentium. || 13. seruatur E. || 14. a Veiis] uetus A, om EP. ||  
 15. tenus uel] totius uel A, uel totius P, uel E. de tenus cum ge-  
 netiuo singulari coniuncto uide Drakenb. ad Liu. 44, 40, 8. || a  
 om AEP. || ueteranensis data fuit E. || 17. sunt A, non P, non  
 sunt E. || et om EP.

*AEP* cales exordio sunt constituti. nam postea iussu imp. Adri-  
*E*<sup>6</sup> ani vice numero limitum termini | positi sunt lapidei, qui  
 ab uno incipiunt scripti numerum continere, ut puta TER-  
 MINVS PRIMVS, TERMINVS SECVNDVS, TERMINVS TERTIVS, TER-  
 5 MINVS QVARTVS, TERMINVS QVINTVS, usque ad numerum suum  
 [facit] uel conclusionem angulorum agri adsignati. quo-  
 rum mensura licet diuersa sit, tamen distant a se in pe-  
 dibus c, in CXL, in ped. CC, in ped. CCXX, in ped. CCC, in  
 ped. CCCLX, in ped. CCCC, in ped. CCCCLXXX, in ped. D, in  
 10 ped. DLX, in ped. DC.

nam pars agri quae circa Portum est Tiberis, in iu-  
*A*<sup>94</sup> geribus adsignata adque oppidanis est tradita, et pro aes(ti-  
 mio ubertatis professionem acceperunt.

media autem pars inter Romam et Portum actis qui-  
 15 dem mensuris est adsignata, et stipitibus oleagineis adfixis  
 numeri ad singulos angulos sunt designati. [ad] quorum  
 palorum loco postea lapides gregales ob numeros podismi

1. in exordio *P*, qui ab exordio *E*. || Hadriani *P*. || 2. uice] *an sine?*  
 || militum *P*. || sunt positi *PE*. || lapidei *om E*. || 3. scripturae  
 numero *E*. || 4. primus *E*, .I. *A*, Fac. I. *P*. || termini duo II termi-  
 nus tertius III *etc. A*, term. II. T. III. *etc. P*. || 6. facit *om EP*. ||  
 Plerumque sunt agri quam multi assignati: quorum mensura limitum  
 licet *etc. Boethius p. 1538*. || 7. tamen distant a se alio ab alio  
*Boethius*. || in ped<sup>5</sup> *A*, in pedes *E et Boethius*. || 8. c... 10. DC] a  
 CCL. et supra usque ad DC. et infra *P*, c. in ped. cl. in ped. CC. in  
 ped. CCC. in ped. CCCLX. in ped. CCCCLXXX. in ped. D. *E*, c. in pedes.  
 c. l. in pedes. CCXL. in pedes. CCC. in pedes. CCCXC. in pedes CCCXX.  
 in pedes. CCCCLXXX. in pedes. DC. *Boethius: add sequitur ex ordi-*  
*nem ad latus hoc sequitur ex ordinem quod infra est A*. || 11. tiberi  
*A. Portus Augusti siue Traiani intellegendus est*. || 12. est assign-  
 nata *E*. || et *om E*. || aest (*tum spatium sex litterarum*) | timio *A*,  
 exstimo *E*. || 14. romane portum *A*. || aptis *E*. || 15. assignatum *P*.  
 || et *om E*. || oleaginis *E*. || affixos *E*, adfines *P*. || 16. numeris *E*.  
 || assignati *E*. || ad *om E*. || 17. locorum *A*. || loco *AE*, locum *P*. ||  
 grecales *E*. || ob] suum *E*. || numero *AP*, numerum *E*. || pondium  
*A*, podismi sui *P*, podimumque *E*.

custodiendos sunt adpositi. quibus etiam praeceptum est *AEP* ut pali annui sacrificales renouarentur. postea uariis locis deficientibus ueteranis iussu imp. Caesaris Traiani agri terminis lapideis sunt adsignati. qui termini recipiunt mensuram parallelogrammam, et distant a se in ped. DC DCCCXL 5 DCCCCLX CXX CCCC CCCCXL CDCLXXX et CDCCC. | huius (*P<sup>65b</sup>*) enim territorii forma in tabula aeris ab imperatore Traiano iussa est describi, quod limitibus normalibus maritimisque sit adsignatus.

pars autem intra Etruriam proxime coloniam Veios 10 omnis limitibus intercisiuis est adsignata, ut supra ostendi. in quo territorio omnis ager iugerationis modum habet collectum, sicut in aere est nominatum. (*E<sup>6,17</sup>*)

Ager Lunensis ea lege qua et ager Florentinus. li- *E<sup>3,26 P</sup>* mites in horam sextam conuersi sunt | et ad occidentem *A<sup>95</sup>* plurimum dirigunt cursus. termini aliqui ad distinctionem 16 numeri positi sunt, alii ad recturas linearum monstrandas. (*E<sup>8,29</sup>*)

1. custodiendo *AP*, constituti *E*. || adpositi] *hic P* addit quae *AE* habent u. 4-6, qui termini ... CDCCC. || quibus ... est] his autem colonis praeceptum ante fuerat *P*. || 3. ueteraneis *E*. || ius *A*. || traiani *A*, hadriani *P*. || agris termini lapidei *E*. || 4. recipiunt *A*. || 5. parallelograma *A*, pararegramma *E*. || et *om E*. || distant *P*. || in ped. ... 6. CDCCC] in ped. a dc. et supra usque ad CDCCC. *P*, in ped. cc. dcc. dccc. xl. dcccc. xlx mxx. mcc. mcccc. xl. mdc. mdcc. mdccc. mdcccc. *E*, in pedes. dcc. in pedes. d. cccxl. in pedes. d. CCCCLXII. in pedes. i. xx. in pedes. i. cc. in pedes. i. CCCXL. in pedes. i. CCCXL. in pedes. i. dc. in pedes. i. dcc. in pedes. i. dccc. in pedes. ii. cc. *Boethius p. 1538*. || 6. Cuius enim terrae formam *E*. || 7. aes *A*, aerea *E*. || 8. iussu *A*, iussum *E*. || scribi *E*. || maritimiquae sit *A*, maritimis est *E*. || 9. assignatum *E*. || 10. pars ... 11. ostendi] quomodo et supra hostis quod est iuxta portum *E*. || eturia *A*. || colonia *A*. || 11. omnes *A*. || 12. in quo terrae *E*. || omnes *A*. || habet *om E*. || 13. sicut et in ceteris nominatur *E*. || 14. quae et *A*. || 15. oram *A*, hora *E*. || sexta concussi *E*. || ab occidente *E*. || 16. dirigunt sunt terminalii qui astant in centurio numero posita sunt *E*. || 17. numerum *AP*.

**AE7,6 P** Ager Tiferinus in centuriis fuit assignatus. postea iussu imp. Tiberi Caesaris, quis prout occupavit miles, deficientibus, aliis paucioribus est adsignatus. termini pleu-  
4 rici positi, qui rationem obseruationis tantum ostendunt  
(E7,9) quam recturam limitum.

**E7,8** Ager Spellatinus lege Aelia est adsignatus in modum iugerationis. termini lapidei.... distant a se in ped. cccc: 511 distant a se pd. ccccccxx, I QI: p. 154, 5, pd. iic: 514, pd. II, distant a se ped. iicccc. ea lege et mensura ser-  
10 uari a nostris iussum est.

**E7,1** Ager Amerinus lege imp. Augusti est assignatus. ue-  
teranis est quidem adiudicatus, et pro aestimio ubertatis  
legem sunt secuti, ubi termini ambiguum numquam rece-  
perant, circa ipsum oppidum. sed extra tertium miliarium  
15 lex Caesariana operata est in absoluto. termini siti sunt

1. Amerinum et Spellatinum ante Tiferinum habet E. || tiferinus P, tiberinus E. est Tifernas Tiberinus. || est E. || designatus AP. || 2. iussu imp'is sexagenos qui nos pro ut E. || occupabit A. || miles deficientibus AP, misit plebe deficiente. E. || 3. terminis pleropicis E. || 4. positi sunt P, om E. || et in qua obseruatione rationem tantum E. || 5. quantum E. || rectura A. || 6. Colonia E. || spellatinvs A, pellatinus P, spelatinus E. || alia E. || in modum iugerationis om P. || 7. terminis lapideis E. || ....] longi semis sales. qui E, sunt positi qui P, om A. crassi sunt pedem: si semissem longi, latus est p. xcc. || in EP, 4 A. || 8. 511 ... 9. a se ped.] usque P, LI. cccccc. semis. II. II. E. || 511] i. e. longi dextrantem. hoc si uerum est, latus erit p. xvii cccclx. || I QI] QI A. sed debet esse pedem unum septuncem crassi. || p. I ... iic] crassi pedem unum dodrantem, longi semissem, distant a se p. iic. longi semissem, quia iic sunt actus xvii semis. latus xvii cccc. 515 pd I A. || 514 pd II] i. e. longi dodrantem (latere p. xxi), pedes binos crassi. || 9. et om E. || seruare P. || 11. armetillus E. || est designatus A. || et ueteranis quidem adiu'digatus P. || 12. pro om E. || bertatis A. || 13. inbiguum numquam P, iniungunt quam E. an ambiguum numerum? || recipiant A, receperunt P, recturam E. || 15. est operata P. || siti sunt A, siti P, sunt assignati E.

[id est] 51, p. 5, distant a se ped. DCCCC: alii ped., pd. *AKP* 511, ped. 0000: alii p. 11, ped. 511, ped. 000000XL. | (E7,4)

**P**ARS PICENI. | (A)

Ager Anconitanus ea lege qua et ager Florentinus *J*<sup>146</sup> est assignatus limitibus Augusteis siue k. et d. uel mariti- 5 mos aut montanos limites. ab oriente ad occidentem qui in groma sunt designati, qualis diametralis appellatur. de meridie in septentrionem qui circulum secat, uerticalis diagonalis appellatur. nam quaedam pars Tusciae his limitibus et nominibus ab Hetruscorum aruspicum doctrina 10 uel maiorum designatione nuncupantur. ceteri limites iuxta formas et inscriptiones polygoniorum nomina acceperunt, uel ex litteris Graecis. (J)

**E**X LIBRO BALBI PROVINCIA PICENI. *AE*<sup>40,2-4</sup>

Ager Spoletinus in iugeribus et limitibus intercisiuiis *E*<sup>40,11,9,20</sup> | est adsignatus ubi cultura est: ceterum in soluto est *A*<sup>96</sup>

1. id est 54 p 1 (*interstitium x litterarum*) se ped dccc *A*, et distant a se in ped. dcccc *P*, qui distant a se in *E*. *sunt dodrantem crassi, semissem longi. distantiae actuum VII5. || aii ped. (i. e. pedales, pedem crassi) addidi: A habet interstitium VII litterarum. || pd. 511 A, i. e. longi pedem dextantem, om EP. || 2. ped. AE, et P. || ali 515 ped 511 ped A, alii a se in p E, et P. || 4. Ager... 5. et d.] Prouincia Calabria sine Cardinis uel Decimanos *J*, qui haec habet ex *A*, e quo uidentur deperisse uel post p. 184 uel post 192. || 5. sine] sine *P*. || 6. et occidente *P*. || 7. croma *P*. angula croma dicit *idem in margine*. || designati ... 9. diagonalis appellatur] assignati antiqua lege et diagonales appellantur *P*. || diometralis *J*. || 8. in septentrione *J*. || porticalis *J*. || 9. his *om P*. || 10. et *P*, ex *J*. || etruscorum et *P*. || aruspicum *J*. || 11. magorum *J*, *om P*. || nuncupatione designantur *P*. || 12. forsoas *J*. || 14. PROVINCIAE *A*. || *conf. G p. 169 in Cingulano, p. 172 in Potentino, 173 Teramne.* || 15. AGER SPOLITINVS *AP*, Ager spolitanus *E p. 40, om Ep. 9.* || in rigoribus *P*. || et *om Ep. 9.* || limibus limitibus. *A*. || inter est adsignatus *A*, inter subsiciuos assignatus est *E p. 40, est intercisiuiis assignatus Ep. 9, est assignatus intercisiuiis P. || 16. est om E. || in absoluto E, in absoluto remansit. P. || est et Ep. 9.**



**AEP** relictum in montibus uel subsiciuis, quae rei publicae alii cesserunt. nam et multa loca hereditaria accepit eius populus. ager qui a fundo suo tertio uel quarto uicino situs est, in iugeribus iure ordinario possidetur, sicut est (*E*<sup>9,24</sup>) Interamnae Flaminiae et Interamnae Paletino Piceni.

6 Ager Urbis Saluiensis limitibus maritimis et montanis lege triumuirale. et loca hereditaria eius populus accepit. Ager Tolentinus item est adsignatus.

Ager Firmo Piceno limitibus triumuiralibus in cen-  
10 turiis est per iugera ducena adsignatus.

Ager Senogalliensis et Potentinus, Ricinensis et Paulsensis, item sunt adsignati.

Ager Cuprensis Truentinus Castranus Aternensis lege Augustiana sunt adsignati.

1. relictus *P*, reliquum *E p.* 40. || uel ... publicae] et subsiciuis quem reges *E p.* 9, suoque ipso iure *E p.* 40. || alii *om EP.* || 2. cesserunt *P*, ces (*add sa corr*) censita sunt *A*, censuerunt *E p.* 40, consueuerunt *E p.* 9. || hereditario *E p.* 40. || 3. ager ... 5. Piceni et quae sequuntur usque ad uersum 14 post agrum Asculanum *P.* || 3. agrum *E.* || qui a] quem *E p.* 9. || quartvo *A*, quater *E.* || uicino *P*, uicinus *E p.* 40, uicenus *E p.* 9. || setvs *A.* || 4. sicuti *P.* || est *om E p.* 9, sunt agri *P.* || 5. inter amne *E p.* 9, interamna *AP* et *E p.* 40. || flamina *E p.* 40, flumine *p.* 9. || inter amne *E p.* 9, inter amna *E p.* 40, inter *AP.* || paletino *A*, palestino *P*, palastino *E p.* 40, palestinae *E p.* 9. Praetutianae *Cluuerius in Italia antiqua p.* 746. || picenensi *E p.* 9. || 6. VRBIS. SAPIENSIS. *A*, lunensis. Ager sentino oppidum *E.* Sentis *G p.* 172. || 7. triumuisale *A.* || et *A*, ex *P.* || eius *om AP.* || 8. tholetinus *P*, TROENTINVS *A.* *conf. G p.* 173. || idem est *AP*, i. *E.* || 9. Ager firmapus triumuiralibus limitibus *E*, qui haec habet post Auximatem. *conf. G p.* 170. || 10. est ante in *E*, post assignatus *P.* || per *om E.* || ducenta *A*, cc *P*, *om E.* || 11. *conf. G p.* 171. 171. 172. 172 (173). || sinogalliensis *A*, sinogaliensis *P*, senigalliensiensis *E.* || pupotentinus *A.* || recinensis *AE.* || et *om P.* || 12. idem *AEP.* || est assignatus *P.* || 13. *conf. G p.* 168. 169. 169 (172). 172. || Ager cornensis *E.* || trohontinus *P*, κ. (*legendum R. i. e. rubrica*) trohintinatis *E.* || κ. castratus. κ. aternensis *E.* || 14. angustea *E.* || est assignatus *E*, assignatus *P.* hinc *P* transit ad agrum Hadrianum *p.* 227, 11.

Ager Anconitanus limitibus Graccanis in centuriis est *AEP* adsignatus.

Ager Ausimatis item est assignatus.

Ager Asculanus locis uariis limitibus intercisuiis est adsignatus, et terminis Claudianis, qui in modum arcellae 5 facti sunt, est demetitus, et aliis ligneis | sacrificalibus. *A97* quorum limitum distantia est ped. ∞ccc et infra. ceterum in absoluto remansit, et riurorum tenor finitimus obserbatur. ager eius militibus est adsignatus: sed sunt loca quae in assignationem non uenerunt. 10

Ager Adrianus, item et ager Nursinus et Falerionensis et | Pinnensis, limitibus maritimis et Gallicis quos dicimus *E40,5* decimanos et kardines. | nam eorum delimitatio est per *E41* rationem arcarum uel riparum. uel canabula et nouerca, quod tegulis construitur. aliis uero locis muros macerias 15 scorofiones congeries carbunculos, et uariis locis termi-

1. *Anconitanum om P, post Tollentinum habet E. conf. G p. 168.* || anchonitanus *E.* || grecanis *E.* || in centuriis *A,* per centurias *E.* || 3. *Auximatem om AP. conf. G p. 168.* || idem *E.* || 4. *Asculanum post Spoletinum (hoc est post p. 226,3) habet P, ante Cuprensem E.* || ASCVTANVS lococis *A. conf. G p. 167.* || 5. et *om E.* || qui ... 6. facti sunt *P, om AE.* || 6. dimissus *E.* || aliis] sic *AEP:* palis *G p. 167.* || 7. distant per *mccv. E.* || ceterorum *E,* et ceterum *A.* || 8. in absoluto remansit et *AP,* est *E.* || III. riurorum *P.* || obseruatur *EP.* || 9. is ager *P.* || eius *om AP.* || limitibus *E.* || sed ... 10. uenerunt *om AE.* || 10. assignatione *P.* || 11. Hadrianus *P. conf. G p. 167. 170 (171). 171.* || idem et ager *A, om E,* idem. Ager *P.* || κ. nursinus. κ. et *E, om AP.* || falerianensis *E,* falernensis *P. conf. Hagenbuchius ad inscript. Orellii 3118.* || 12. κ. et pinnensis *E p. 40,29,* Picenensis id est ager *E p. 40,5, om AP.* || qui dicuntur *P.* || decimanos dicimus *E p. 40,29.* || 13. decimanus et kardinis *A, κ. et .D. P.* || eorum] omne territorium prouinciae Piceni *P.* || declinatio *E 40,6,* limitatio *P.* || 14. ratione *A.* || uel riparum *P et E p. 40,* riparum *E p. 41, om A.* || calanabula *A,* canabularum *P,* canalibus *E.* || et *EP,* uel *A.* || 15. tigulis *E p. 40.* || alis *A.* || muros] *add* hermulas *E p. 40.* || macherias *P.* || 16. corofiones *A,* scorpionibus *E.* || congeries *E p. 40 et post macerias p. 41.*

**AEP** nos Augusteos, per quorum cursus in Piceno fines terminantur. |  
 (AE<sup>40,10</sup>,  
 41,4 P<sup>67a</sup>)

P<sup>67b</sup>

**PROVINCIA VALERIA.**

Ager Amiternus. iter populo non debetur. nam ager  
 5 eius in tetragonon est assignatus per nomina arcarum riparum, macherias scorofiones congerias caruunculos. nam locis montuosis loca saxuosa. termini sunt constituti Tiburtini in effigie tituli in tetragonon, alii trigonii, alii rotundi in effigie columnae. quorum mensura licet diuersa  
 10 sit, tamen distant a se in pedibus CCXXX, in p. CCCXL, in p. CCCXX, in p. DCLX, in p. DCLX, in p. DCCXC, in p. DCCXC, in p. DCCCXX, in p. CCCC, in p. CCCCXL, in p. II, in p. II CCCCL. interiectis locis petrae natiuae signatae inueniuntur, aut certe saxa constituta sunt, quae et ipsa sine dubio finis  
 15 tima obseruanda sunt.

Ager Aueias ea lege est assignatus qua et ager Amiternus.

Ager Corfinius lege Sempronia est assignatus. iter populo debetur ped. LXXX. cuius agri mensura in tetragonon uariis locis est collecta, et termini silicei sunt apposit  
 20 i, quorum distantia est in p. DCCXX, in p. DCCCLX. hoc in locis montuosis: in quibus alii iuxta naturam loci spissiores sunt, id est sine mensura sunt apposit. et interiectis locis muros, macherias, lacos conuallium, aras, 25 canabula, quod tegulis construitur.

1. Augusteos *om P*: add et diuersis metallis materiae lignae uel saxorum *Ep*. 40. || per *om P* et *Ep*. 40. || cursus] nomina *Ep*. 41, cursus p. II CCCC. *Ep*. 40. || fines in piceno *Ep*. 40. || terminantur] add ita et per tusciam *P*, licet generaliter requirendum est *Ep*. 40. 5. per omnia *P*. || 8. tituli] id est nominis sui. lapides non scripti et in effigie Termini positi apud Nipsum p. 3 *A*. terminos cursorios in effigiem tituli constitutos p. 68<sup>b</sup> *P*. || 11. sic *P*. || 14. sacra *P*. || 16. ueios *P*. correxit Holstenius. || 18. conf. *G* p. 170. || 21. dccxx *P*, dcxx *G* p. 170. || 25. constituitur *P*.

Colonia Superaequana. | ager eius ueteranis est as- *P*<sup>68<sup>a</sup></sup>  
signatus: sed postea Verus et Antoninus et Commodus  
aliqua priuatis concesserunt.

Colonia Peltuinatorum. iter populo non debetur. ager  
eius limitibus intercisiuus est assignatus. *5*

Marsus municipium licet consecratione ueteri maneat,  
tamen ager eius intercisiuus limitibus est assignatus.

Colonia Solomontina ea lege est assignata qua et  
Corfinius. (*P*<sup>68<sup>a</sup></sup>)

EX COMMENTARIO CLAYDI CAESARIS SVBSEQVITVR, QVI *A*<sup>97</sup>  
SEORSVM DESCRIPTVS EST.

CIVITATES CAMPANIAE EX LIBRO REGIONVM. *P*<sup>69<sup>a</sup></sup>

Aquinum, muro ducta colonia, a triumuiris deducta. *E*<sup>9,26</sup>  
iter populo debetur ped. xxx. ager eius perennis limiti-  
bus est adsignatus. *15*

Abellinum, muro ducta colonia, deducta lege Sem-  
proniana. iter populo non debetur. ager eius ueteranis est  
adsignatus.

Antium. populus deduxit. iter populo | non debe- *A*<sup>98</sup>  
tur. ager eius in lacineis | est adsignatus. *E*<sup>10</sup>

Acerras, muro ducta colonia. diuus Augustus de- *21*  
duci iussit. iter populo debetur ped. lxxx. ager eius in  
iugeribus militibus est adsignatus.

1. *conf. G p. 172. || 2. seuerus P. || 4. feltinorum P. conf. G p. 171, ubi est Plentinus. || 6. Alba ad Fucinum lacum. conf. G p. 171. 7. intercisiuus] in tribus P. || 8. Sulmonensium nomen mire deprauatum, nisi hic praeterea latet Atina. Solmona extat in G p. 174 in Samnio. || 10, 11. Quiseorum A. correxit Frid. Ad. Ebertus in bibl. Guelferb. codicibus classicis p. 7. || 12. ciuitatis A. || 13. Aquino AE. || a om A. || triumuiros A, lege triumuirale E. || 14. xxx AP, lxxx P. || militibus EP. || 15. assignatus est P. || 16. abellino AE. || deducta om E. || simproniana E. || 17. ueteraneis E. || 21. Agerras P, Nuceria E. || murro P. || 22. iussit om E. || 23. militibus om E, militi P.*

**AEP** Atella, muro ducta colonia, deducta ab Augusto. iter populo debetur ped. cxx. ager eius in iugeribus est adsignatus.

Atina, muro ducta colonia. deduxit Nero Claudius. 5 iter populo non debetur. ager eius pro parte in lacineis et per strigas est adsignatus.

Alatrium, muro ducta colonia. populus deduxit. iter populo non debetur. ager eius per centurias et strigas est adsignatus.

10 Aricia, oppidum. lege Sullana est munita. iter populo non debetur. ager eius in praecisuris est adsignatus.

Asetium, muro ducta lege triumvirale. iter populo non debetur. ager eius militi est adsignatus.

**A<sup>99</sup>** Anagnia, | muro ducta colonia. iussu Drusi Caesaris 16 populus deduxit. iter populo non debetur. ager eius per strigas est ueteranis adsignatus.

Abella, municipium. coloni uel familia imperatoris Vespasiani iussu eius acceperunt. postea ager eius in iu- 20 geribus militi est adsignatus.

Afile, oppidum. lege Sempronia in centuriis et in lacineis ager eius est adsignatus. iter populo non debetur.

1. deducta ... 3. adsignatus *om E.* || 2. pedes *P.* || 4. Atina ... colonia *om E.* || nero claudius deduxit *E.* || Claudius] *add caesar P.* || 6. et *AE,* pro parte in *P.* || per *om AEP.* || striga *P.* || 7. Alatrium *E.* || ductum *AP.* || populus *A,* aug *E.* || 10. leges *A.* || sulana *A,* sublana *E,* syllana *P.* || munitum *P.* || 11. praecisurias *A,* praecisura *P.* || 13. asetivm (*nomen mihi ignotum*) *AP:* etiam *E,* qui *omittit cetera.* || 14. limitibus *P.* || 15. *Anagniam om E.* || 17. ueteranis est *P.* || 18. Abella *om E.* || colonia *P,* coloniae *E.* || familiae *E.* || 19. iussum *E.* || eius *om AE.* || eius in ... 20. adsignatus *om E.* || eius *om P.* || 21. Afile ... et *om E.* *Afulani codices Plinii n. h. 3,5,9.* || 22. est *om P.* || non *om E.*

Ardea, oppidum. imperator Adrianus censiit. iter po- *AEP*  
pulo non debetur. ager eius in lacineis est adsignatus.

Allifae, oppidum muro ductum. ager eius lege tri-  
umuirale est adsignatus. iter populo non debetur.

Beneuentum, muro ducta colonia Concordia. deduxit 5  
Nero Claudius Caesar. iter populo non debetur. ager  
eius lege triumuirale ueteranis est adsignatus.

Bouianum, oppidum. lege Iulia milites deduxerunt  
sine | colonis. iter populo debetur ped. x. ager eius per *A*<sup>100</sup>  
centurias et scamna est adsignatus. 10

Bobillae, oppidum. lege Sullana est circum ducta.  
iter populo non debetur. agrum eius ex occupatione mi-  
lites ueterani tenuerunt in sorte. (*E*<sup>10,15</sup>)

Casentium, muro ducta lege triumuirale. iter populo *E*<sup>9,25</sup>  
non debetur. ager eius militibus est adsignatus. (*E*<sup>9,26</sup>)

Calagna, muro ducta colonia. iussu Drusi Caesaris 16  
populus deduxit. iter populo non debetur. ager eius ue-  
teranis est adsignatus.

Capua, muro ducta colonia Iulia Felix. iussu impe- *E*<sup>10,15</sup>  
ratoris Caesaris a uiginti uiris est deducta. iter populo 20

1. ardia *A*, eam rem *E*. || hadrianus *P*. || censiit *AP*, censuit *E*. ||  
3. alifae *A*, Allio *E*. || ducta lege triumuirale est assignatus ager  
eius. *E*. || 6. *cl.* Caes. *P*. || 7. a lege *E*. || ueteraneis *E*. || 8. bobia-  
num *AP*, Bonianum *E*. *conf. G p.* 173. *eadem de Aufidena G p.*  
173. || 9. sine *om E*. || colonis ... ped.] iter | colonis populo iter non  
debetur quam ped *A*. || 11. bobilla *A*, Bobile *P*, Bobilem *E*. || syl-  
lana *P*, sublana *E*. || circum datum *P*, circum datus *A*. || 12. iter  
... debetur *om P*. || ager *A*. || 13. ueteranei *E*. || 14. *Casentium om*  
*P. conf. G p.* 169 *in Piceno*. casentivm *A*, Cassino *E*. || a lege  
triumuirale in iugeribus est assignata. iter populo non debetur. *E*. ||  
16. *Calagnam om EP. ea est, nisi fallor, Calemna siue Celem-*  
*na Vergilii Aen.* 7,739. || 19. deducta *A*. || felix *A*. || 20. uiros *A*.  
|| est assignata *E*.

*AEP* debetur ped. c. ager eius lege Sullana fuerat adsignatus: postea Caesar in iugeribus militi pro merito diuidi iussit.

*P*<sup>706</sup> Calatia, oppidum. muro ducta. iter populo debetur ped. LX. coloniae Capuensi a Sulla Felice cum territorio 5 suo adiudicatum olim ob hosticam pugnam.

*A*<sup>101</sup> Caudium, oppidum. muro ducta. iter populo debetur ped. L. a Caesare Augusto coloniae Beneuentanae cum territorio suo est adiudicata. ager eius ueteranis fuerat adsignatus, postea mensuratus limitibus est censitus.

10 Cumis, muro ducta colonia, ab Augusto deducta. iter populo debetur ped. LXXX. ager eius in iugeribus ueteranis pro merito est adsignatus iussu Claudii Caesaris.

Calis, municipium muro ductum. iter populo non debetur. ager eius limitibus Graccanis antea fuerat adsignatus, postea iussu Caesaris Augusti limitibus nominis 15 (*E*<sup>10,26</sup>) sui est renormatus.

*E*<sup>8,29</sup> Casinum, oppidum. milites legionarii deduxerunt.

*E*<sup>9</sup> iter populo non debetur. | nam eidem militi ager eius in (*E*<sup>9,1</sup>) praecisura est adsignatus.

*E*<sup>10,25</sup> Capitulum, oppidum, lege Sullana est deductum. iter 21 populo non debetur. ager eius pro merito . . . . .

1. syllana *P*, sublana *E*, ut solent. || fuerit *E*. || 2. postea om *E*. || a cesare (add aug *E*) in iugeribus militi (militibus *E*) diuidi iussus (iussus *E*) est pro merito. *EP*. || 4. colonia *P*. || capuensis a sylla *P*, cupiensia *E*. || cum] comite *E*. || 5. adiudicata *EP*. || olim om *EP*. || ab *A*, ad *P*, om *E*. || 6. Claudium *E*. || ductum *P*. || 7. pedes *P*, per p̄. *E*. || benuentumue *A*. || 8. est addicta *P*, om *E*. || ueteraneis *E*. || est *EP*. || 9. postea] add est *A*. || militibus *P*. || 10. moro *A*. || colonia om *P*. || 11. ueteraneis *E*. || 12. pro merito om *E*. || claudii *A*, imp̄ *P*, om *E*. || 13. Callis *E*. || ducta *E*. || 14. graccanis *P*, grecanis *E*. || ante *E*, om *P*. || fuerant *A*. || 15. militibus *AE*. || nominis eius *P*, om *E*. || 17. Cassium *E*. || militi regionarii diuiserunt. *E*. || 18. eide *A*, idem *E*, ei *P*. || 19. praecisuras *A*. || 20. Capitulum *E*. || le sullana *A*. || 21. ager eius pro merito *E*, om *AP*.

et quis prout agrum occupavit tenuit; sed postea Caesar *AEP*  
limites | formari iussit pro merito. *A102*

Castrimonium, oppidum, lege Sullana est munitum.  
iter populo non debetur. ager eius ex occupatione tene-  
batur: postea Nero Caesar tribunis et militibus eum ad- 5  
signavit. *(E11,1)*

Cereatae Mariana, municipium. familia Gai Mari ob- *E9,21*  
sidebat: postea a Druso Caesare militibus et ipsi familiae  
in iugeribus est adsignatum. iter populo non debetur. *(E8,24 P)*

Cadatia, oppidum, lege Graccana est munitum. ager *E11,1*  
eius veteranis est adsignatus. iter populo non debetur. 11

Diuinus, municipium. familia diui Augusti condidit, *P*  
et ager eius isdem est adsignatus sine lege.

Esernia, colonia deducta lege Iulia. iter populo de-  
betur ped. x. ager eius limitibus Augusteis est adsignatus. 15

Frusinone, oppidum. muro ducta. iter populo non *E9,1*  
debetur. ager eius veteranis est adsignatus.

Forum Populi, oppidum muro ductum. iter populo  
debetur ped. xv. limitibus Augusteis ager eius in iugeri-

1. et *A*, om *EP*. || quis prout om *E*. || agrum occupabit *A*, occupa-  
vit agrum *P*, occupavit et non *E*. || tenet et postea *A*. || cesar *E*,  
om *AP*. || 2. formari *AP*, reformari *E*. || 3. castrum. Immonium *E*.  
Castrum Inui *Vergilio*: Castrimonienses dicit *Plinius*. || est om  
*E*. || 5. et limitibus *A*, militum *P*. || 7. Caereate *P*, Cetera *E*. || ma-  
rina *A*, timarena *E*. || familia. Familia *E*. || gai *A*, c. *P*, om *E*. ||  
8. ab urso *E*. || an ipsius? || 9. adsignatus *A*. || 10. *Cadatiam* om  
*P*. || Galatium *E*. Caieta *Holstenius*. || grecana *E*. || 11. vetera-  
neis *E*. || 12. Diuinus *E*. *Dirinus habet in regione secunda Pli-  
nius n. h.* 3,11,16. || 13. et om *EP*. || idem *P*, veteraneis *E*. || 14.  
*conf. G p.* 173. || iuliana *E*. || 15. ped. l. *G p.* 174, ubi alia ad-  
dita. || ager eius om *E*. || limib. *A*. || est augusteis *P*. || assignatum  
*E*. || 16. *Frusinonem post Forum Populi et Ferentinum A.* ||  
*Frusinono P*, *Fresenona A*, *Frisinona E p.* 11, *Fraxinonam E p.* 9.  
|| ductum *P* et *E p.* 11. || non debetur] add  $\bar{p}$  XII *E p.* 9. || 17. ue-  
teraneis *E*. || est om *E p.* 9. || 18. *Populi]* uide *Huschkius ad Ci-  
ceronis Tullianam p.* 122. 374. || 19. non debetur  $\bar{p}$  XII. *E p.* 9.



*AEP* bus est adsignatus. nam imperator *Vespasianus* postea (*E*<sub>11,7</sub>) lege sua agrum censiri iussit.

*A*<sub>103</sub> Ferentinum, oppidum muro ductum. iter populo non 4 debetur. ager eius perennis limitibus pro parte in iuge- (*E*<sub>9,6</sub>) ribus et in lacineis est adsignatus.

*E*<sub>11,18</sub> Fabrateria, muro ducta. iter populo non debetur. ager eius iure ordinario est diuisus.

Fundis, oppidum muro ductum. iter populo non debetur. ager eius iussu Augusti ueteranis est cultura ad- 10 signatus: ceterum in eius iure et in publicum resedit.

Formias, oppidum. triumiri sine colonis deduxerunt. iter populo non debetur. ager eius in absoluto resedit. pro parte in lacineis est adsignatus. finitur terminis sili- ceis et Tiburtinis.

15 Gaus, oppidum lege Sullana munitum. ager eius mi- liti ex occupatione census est. iter populo non de- (*E*<sub>11,22</sub>) betur.

*A*<sub>104</sub> *E*<sub>8,24</sub> Interamna, oppidum, muro ducta a triumiris est mu- 19 nita. iter populo non debetur. ager eius militi metyco (*E*<sub>8,26</sub>) est adsignatus in lacineis limitibus intercisuiis.

*E*<sub>13,22</sub> *P*<sub>71<sup>a</sup></sub> Laurum Lauinia | lege et consecratione ueteri manet. ager eius ab imppp. *Vespasiano Traiano* et *Adriano* in lacineis est adsignatus. iter populo non debetur.

2. censiri *A*, censeri *EP*. || 3. ferentivm *A*. || 4. militibus *EP*. || 5. et om *E*. || 6. fabreteria *A*, Fabriateria *E*. || 9. agri *P*. || eius sub aug ueteraneis est cultura *E*, eius cultura iussu aug. ueteranis est *A*. || assignata *EP*. || 10. in cetera eius ius publicum resedit *P*. || 11. *Formias om E*. || 12. populo *A*, p̄p̄ *P*. sic aliquotiens. || 13. et pro *P*. || finitur ... Tiburtinis om *P*. || 15. munitus *AE*, est munitum *P*. || 16. est om *A*. || 17. add ager militi metyco est adsignatus in laceneis limitib. intercisuiis *A*. || 18. iteramne *A*, Item *E*. || ducta *P*, ductam *A*, ductum *E*. || a tribus munita *E*. || 19. metyco *P*, menticio *A*, modico *E*. || 21. labinae *P*, libani *E*. || manet *EP*, namet *A*. || 22. hadriano *P*. || 23. laceneis *A*. || iter ... debetur om *E*.

Liternum, muro ductum, colonia ab Augusto deducta. *AEP*  
 iter populo debetur ped. CXX. ager eius in iugeribus ue-  
 teranis est adsignatus.

Lanuuium, muro ductum, colonia deducta a diuo  
 Iulio. ager eius limitibus Augusteis pro parte est adsigna- 5  
 tus militibus ueteranis, et pro parte uirginum Vestalium  
 lege Augustiana fuit. sed postea imp. Hadrianus colonis  
 suis agrum adsignari iussit.

Liguris Bebianus et Cornelianus, muro ductus trium-  
 uirale lege. iter populo non debetur. ager eius post 10  
 bellum Augustianum ueteranis | est adsignatus. *A105*

Minturnas, muro ducta colonia, deducta a Gaio Cae- *E12*  
 sare. iter populo non debetur. ager eius pro parte in  
 iugeribus est adsignatus: ceterum in absoluto est relictum. (*E12,2*)

Neapolim, muro ducta. iter populo debetur ped. LXXX. *E9,3*  
 sed ager eius Sirenae Parthenopae a Grecis est in iuge- 16  
 geribus adsignatus, et limites interciuii sunt constituti,  
 inter quos postea et miles imp. Titi lege modum iugera-  
 tionis ob meritum accepit.

Nuceria Constantia, muro ducta colonia, deducta 20  
 iussu imp. Augusti. iter populo debetur ped. LX. ager

1. Liternum ... deducta *om E*. || muro ducta colonia a diuo aũg. de-  
 ducta *P*. || 4. lanuium *A*, Lanubium *E*. || diuo iulio *AE*, iuliano *P*.  
 || 6. et *om P*. || 7. augustina data fuit *E*. || hadrianus imp *A*. || 9.  
 liguriis *A*. Ligures qui cognominantur Corneliani et qui Bebiani *apud*  
*Plinium in secunda regione*. || uenianus *E*. || ductos *A*. || triumui-  
 rali lege *E*, lege triumuirale *P*. || 12. menturna *A*, Mynturna *P*. ||  
 caecare *A*. || 14. absoluto *A*, absoluto *E*. || relictus *A*. || 15. *Nea-*  
*polim post Puteolos A*. || non debetur *E*. || 16. syriae pulestinae a  
*A*, seriae palestinae a *E*, syria et palestinae *P*. || grecis iugeribus est  
 assignatus *E*. || 17. interciui *A*. || 18. milis *P*; milites *E*. || 19. ob]  
 hoc *E*. || acceperunt *E*. || 20. Nouerca uel nuceria constantina *E*. ||  
 colonia deducta *om E*. || 21. aug. *A*.

*AEP* eius limitibus Iulianis lege Augustiana militibus est ad-  
(*E*<sub>9,13</sub>) signatus, et alibi in absoluto resedit.

*E*<sub>12,2</sub> Nola, muro ducta colonia Augusta. Vespasianus Aug.  
deduxit. iter populo debetur ped. cxx. ager eius limiti-  
5 bus Sullanis militi fuerat adsignatus, postea intercisuius  
(*E*<sub>12,4</sub>) mensuris colonis et familiae est adiudicatus.

*E*<sub>9,6</sub> Ostensis ager ab inppp. Vespasiano Traiano et Ha-  
driano, in precisuris, in lacineis, et per strigas, colonis  
9 eorum est adsignatus. sed postea inppp. Verus Antoni-  
(*E*<sub>9,8</sub>) nus et Commodus aliqua priuatis concesserunt.

*E*<sub>12,4</sub> Puteolis, colonia Augusta. Augustus deduxit. ex uno  
*A*<sub>106</sub> latere | iter populo debetur ped. xxx. ager eius in iuge-  
ribus ueteranis et tribunis legionariis est adsignatus.

Praeneste, oppidum. ager eius a quinque uiris pro  
15 parte in iugeribus est adsignatus [ubi] cultura [est]: ce-  
terum in absoluto est relictum circa montes. iter populo  
non debetur.

Priuernum, oppidum muro ductum, colonia. miles  
deduxit sine colonis. iter populo debetur ped. xxx. ager  
20 eius pro parte cultu in iugeribus est adsignatus: ceterum  
in lacineis uel in soluto remansit.

Surrentum, oppidum. ager eius ex occupatione tene-

1. militibus *P*. || agustiana *A*, auḡ *E*. || militibus est *A*, limites *E*,  
est *P*. || assignati *E*. || 2. in soluto *P*. || resident *E*. || 3. mvro  
cincta *A*. || agusta *A*. || 5. militi *om E*. || iterciuos *A*, intersiciuis  
*P*. || 6. mensouris *A*. || colonis et *om E*. || 7. Hostensis ager *E*,  
ager ostensis *A*. || adriano imp̄ cisuris et lacineis et strigas *E*. ||  
9. inpp̄ *A*, *om EP*. || seuerus *A*, seuerus et *EP*. || antoninus com-  
modius *E*. || 11. Puteoli *P*. || agusta *A*. || 13. et] ex *E*. || 14. Preneste  
*EP*. || eius *om P*. || quinque] l. *E*. || uiros *A*. || 15. ubi et est *om EP*. ||  
16. absoluto *E*. || est remissum *E*, remansit *P*. || 17. non] ñ *A*. ||  
debet *P*. || 18. pribernvm *A*. || miles] militibus *E*. || 19. xx. *E*. ||  
20. cultum *P*, cultus *E*. || assignatum *P*. || 22. svrrentinvm *AE*. ||  
oppidum muro ductum *E*. || eius *om P*. || ex occupatione tenebatur  
*om E*. || tenetur *P*.

batur a Grecis ob consecrationem Mineruae. sed et mons *AEP* Sirenianus limitibus pro parte Augustianis est adsignatus. ceterum in soluto remansit. iter populo debetur ubi Sirenae.

Suessula, oppidum, muro ducta. lege Syllana est de- *A*<sup>107</sup> ducta. ager eius ueteranis limitibus Syllanis in iugeribus 6 est adsignatus. iter populo non debetur.

Sinuessa, oppidum, muro ducta. iter populo non | debetur. ager eius in iugeribus limitibus intercisuiis mi- *P*<sup>72<sup>a</sup></sup> litibus est adsignatus. 10

Suessa Aurunca, muro ducta. lege Sempronia est deducta. iter populo non debetur. ager eius pro parte limitibus intercisuiis et in lacineis est adsignatus.

Saepinum, oppidum, muro ductum. colonia ab imp. Nerone Claudio est deducta. iter populo debetur ped. l. 15 ager eius in centuriis Augusteis est adsignatus.

Sora, muro ducta colonia, deducta iussu Caesaris Augusti. iter populo debetur ped. xv. ager eius limitibus Augusteis ueteranis est adsignatus.

Signia, muro ducta colonia, a militibus et triumuiris 20 munita. iter populo non debetur. ager eius in praecisuris limitibus triumuiralibus | est adsignatus. *A*<sup>108</sup>

Setia, muro ducta colonia. triumviri munierunt. iter

1. graecis absconsae ratione *E*. || consecratione neruae *A*. || montes *AEP*. || 2. syrenianos *A*, sirehianos *EP*. || augusteis pro parte *E*. || est *om EP*. || assignatos *P*. || 3. in absoluto *E*. || non debetur *P*, debetur p. xv. *E*. || syrenae *A*, serenae *E*. || 5. svesvala *A*, Sues-sola *P*. || ductum *P*. || lege ... deducta] iter populo non debetur *E*. || deductum *P*. || 6. ager eius in iugeribus limitibus intercisuiis mili-tibus est assignatus. iter *etc. E*. || 9. militi *P*, *om E*. || 11. arunca *E*, arrunca *P*. || simproniana *E*. || 13. et in lacineis *om E*. || 14. *Saepinum om E*. || *sepinvm A*. || ductam *A*. || a nerone *P*. || 15. et claudio *A*. || 18. eius in limitibus *P*. || 20. *segnia AP*. || 21. praeci-suras *EP*. || 23. triumuiralium lege est munita. *E*.

*AEP* populo debetur ped. xv. ager eius in soluto ex occupatione a militibus tenetur.

Theslia, muro ducta colonia, a triumuiris deducta. iter populo debetur ped. xxx. ager eius limitibus Augusteis in nominibus est adsignatus.

Theanum Siricinum, colonia deducta a Caesare Augusto. iter populo debetur ped. lxxxv. ager eius militibus metycis nominibus  $\overline{\text{IIIICL}}$  limitibus Augusteis est adsignatus.

10 Tusculi oppidum muro ductum. iter populo non debetur. ager eius mensura Syllana est adsignatus.

Terracina, oppidum. iter populo non debetur. ager eius in absoluto est dimissus.

*P* Terebentum, oppidum. ager eius in praecisuras et *E*<sub>13</sub> strigas est adsignatus post tertiam obsidionem limitibus 16 Iulianis. iter populo non debetur.

*A*<sub>109</sub> *E*<sub>12</sub> Trebula, municipium. iter populo non debetur. ager eius limitibus Augusteis in nominibus est adsignatus.

*E*<sub>13</sub> Vellitras, oppidum, lege Sempronia fuerat deductum: 20 postea Claudius Caesar agrum eius limitibus Augusteis censitum militibus eum adsignari iussit.

1. pedes xvi. *P*. || soluto non totum a prima manu *A*, absoluto *E*. || 3. Thelesia *P*. || a triumuiros *A*. || 4. xx. *E*. || 5. in om *P*. || omnibus *E*. || 6. Theanum *P*. || siricivm *A*. || a om *A*. || 7. ped. xxxv *P*. || limitibus *E*. || 8. metycis *A*, metricis *E*. || hominibus *AEP*. ||  $\overline{\text{IIIICL}}$  limitibus Augusteis om *A*. || 10. *Tusculo et Terracina omissis Trebulam ante Terebentum habet P; Trebulam Terracinam Tusculum Terebentum E*. || ductam *A*. || 11. sillana *E*. || 12. tercina *A*, Terracena *E*. || ager eius mensura in soluto est demissum *A*. || 14. Terebintum *E*. Treuntinates apud *Plinium n. h.* 3, 12, 17 in regione quarta. || praecisura *P*. || 15. pos *A*. || tertia *AP*. || obsidione *P*. || militibus iuliani *A*. || 16. pop. n. *P*. || 17. Tremula *P*, Tribule *E*. *conf. G p. 172.* || 18. limitibus augusteis in omnibus *E*, mensura syllana *P*. || 19. Bellitras *E*. || simproniana *E*. || 20. Claudius Caesar om *P*. || 21. eum] *add caesar P*.

Vlubra, oppidum, a triumviris erat deducta: postea *AEP* a Druso Caesare est inruptum. ager eius in nominibus est adsignatus. iter populo non debetur.

Volturnum, muro ductum. colonia iussu imp. Caesaris est deducta. iter populo debetur ped. xx. ager eius 5 in nominibus uillarum et possessorum est adsignatus.

Venafrum, oppidum. quinque uiri deduxerunt sine colonia. iter populo debetur ped. xx. ager eius in lacineis limitibus intercisiuis est adsignatus. sed et summa montium iure templi Ideae ab Augusto sunt concessa. 10

Verulae, oppidum muro ductum. ager eius limitibus Gracchanis in nominibus est adsignatus, ab imp. Nerua colonia est redditus.

HVIC ADDENDAS MENSVRAS LIMITVM ET TERMINORVM EX LIBRIS AVGVSTI ET NERONIS CAESARVM, SED ET BALBI MENSORIS, QVI TEMPORIBVS AVGVSTI OMNIYM PROVINCIARVM | ET FORMAS CIVITATIVM ET MENSVRAS COMPERTAS IN COM- A110  
MENTARIIS CONTVLIT ET LEGEM AGRARIAM PER DIVERSITATES PROVINCIARVM DISTINXIT AC DECLARAVIT. (AP<sup>72b</sup>)

Ager Carsolis. iter populo non debetur. usque ad 20 muros priuati possident montes [possident] nomine Ro-

1. Lubra *E*. || at triuiros *A*. || est *P*. || potea *A*. || 2. in omnibus *E*. || 4. Vulturum *EP*. || ducta *P*. || 5. non debetur *A*. || 6. in omnibus est assignatus uillarum et possessorum. *E*. || 7. Beneafrum *E*. || 9. et *om A*. || suma *A*. || 10. templi deae *A*, templo ideae *P*, templorum *E*. || sunt *ante* ab augusto *EP*. || censita *E*. || 11. Verule *E*. || 12. grecanis in omnibus *E*. || ab *om E*. || 13. termini uero non unam mensuram inter se continent iubente augusto caesare balbo mensori qui omnium provinciarum mensuras distinxit ac declarauit perque testimonia suprascripta fines locorum terminantur. *Boethius p. 1540*. || 14. ex libris ... 16. provinciarum *om A*. || 15. libro *E*. || et neronis et caesarum *E*. || balui *E*. || 17. ET FORMAS ... 19. DECLARAVIT *litteris maximis, iisque capitalibus, non uncialibus, A*. || 17. ciuitatum *EP*. || 18. DIVERSATIS *A*, uniuersitatem *E*. || 19. DEXTERTIT *A*. || *add EXP. FELICITER A*. || 20. *conf. G p. 169*. || 21. montes possident] sunt etiam montes *G p. 169*. || romano *E*.

*E* manos, qui usque ad sura deficiunt. in quibus montibus positi sunt rotundi termini . . . . . iugis montium, ripis, per deuexa loca, arboribus, diuergiis aquarum, uel uniuersa positione terminorum. in campis uero terminos 5 quadratos, cursorias spatulas, uel metas assignatur. inter-  
(*E*<sub>13,18</sub>) iectis locis arcas et monumenta, uel alia testimonia. |

*E*<sub>41,5</sub> Camerinum, muro ducta. iter populo non debetur.  
Matilica, oppidum. iter populo debetur ped. LXXX.  
Septempeda, oppidum. iter populo non debetur.

10 Ager Atteiatis. oppidum. populo iter non debetur.  
nam agri eorum intercisiuis limitibus sunt assignati et in centuriis. per quorum limitum sunt ped. ̄cccc̄ c̄cdc̄ ̄icc̄  
̄icccc̄ ̄iid̄. eorum cursus est per rationem arcarum ri-

14 parum canabularum uel nouercarum. et uariis locis ter-  
(*E*<sub>41,13</sub>) minos Augusteos.

*P*<sub>68b</sub> PROVINCIA DALMATIARVM.

In diuersas regiones siue uocabula, uicos uel possessiones, haec sunt testimonia agralia diuidentia. in montibus et per loca arida et confragosa petras signatas in-  
20 uenimus, summa montium, terminos Augusteos, id est ro-

1. qui montes ad suram finem habent. *G p.* 169. || 2. finitur enim *G p.* 169. || montium *G p.* 169, limites *E.* || rupis diuersa loca *E.* || 3. diuersis *E.* || 4. in campos *E.* || 5. cursorios *E.* || *fortasse* uel petras signatas. || 6. momenta uel in alia *E.* || 7. *Camertes et Matilicites Plinio in regione sexta. conf. G p.* 171. || Camerino *E.*, Kamerinus *G p.* 171. || 8. Matelicas *E.* || pedes *E.* || 9. *in regione quinta. conf. G p.* 172. || 10. *Atteiaties in regione sexta apud Plinium n. h.* 3, 14, 19. *conf. G p.* 167. atteiati *E.* || 11. intercisiuis] tribus *E. sic et G p.* 167. || 12. per ... sunt] quorum limitatio pedaturae haec est *G p.* 167. *fortasse* quorum limitum pedaturae sunt || 13. eorum *E.*, nam aliorum *G p.* 167. || ripa canabola uel nouercae *E.* || 17. In] Signa limitum finalium in *Boethius p.* 1539. || uocabula] loca, territoria *p.* 212,1. || 18. sunt inter utrosque possessores testimonia *Boeth.* || diuidenda *Boeth.* || 19. et per *om Boeth.* || inuenimus *Boeth.*, inueniuntur *P.*

tundos in effigiem columnae, aliquos littera signatos (alii *P* uero non sunt signati), arcas finales, grumos, arbores ante missas, intactas a ferro, congerias, macherias, id est ubi saxa collecta ab utrisque partibus limites dederunt, petras, sacrificales aras. in quibus locis arbores intactae stare uidentur, in his locis ueteres sacrificium faciebant. per certa loca uiae militares finem faciunt, alibi uero deuexa montium, id est per latera montium ripae currentes, finem faciunt. aliquando monumentis sepulchris. terminos cursorios in effigiem tituli constitutos, et in trigonium. per certa loca riui et canabulae et nouercae, scorofiones. ubi duo fines cuneati se iungunt, si forte, in campestribus locis. ubi agri in planitia sunt, in iugeribus assignata sunt. praetereo uicum Saprinum et Clinuiatum, in terra uoratos et Sardiatas, testimoniis diuidi ripis, riuus, arboribus ante missis, ut supra dixi. . . . . loca sacrificales, tumor terrae | in effigiem limitis constitutus. aliquotiens *P*<sup>69</sup>

1. aliqua *P*. || signati *P*. || alii ... 2. signati *om Boeth.* || 2. grumos] in partibus grumos id est congeriem petrarum *Boethius.* || 3. congeriem *Boeth.* || macheriae *P*, maceriae *Boeth.* || 4. partibus *Boeth., om P.* || limitem faciunt item petras *Boeth.* || 5. in quo loco ueteres errantes *Boeth.* || per certa loca] certa loca *P*, alio loco *Bo.* || 7. faciunt qui termino muniuntur. alia uero deflexa montium id est pro latere montis ripae *Bo.* || 9. monumentis sepulchris *P*, sepulchra finem faciunt *Bo.* || sunt termini cursorii *Bo.* || 10. constituti *Bo.* || et in trigonium *om Bo.* || per *om P et Bo.* || 11. riui finales cunabulae uel nouercae quod tegulis construitur scorpiones *Bo.* || 12. in campestria loca *Bo.* || 13. in planitie sunt constituti in iugeribus adsignata inueniuntur. *Bo.* || 14. praetereo ... Clinuiatum *om Bo.* || Praeterea *P.* || in ... 15. riuus] item inter uoratos ripis *Boethius.* fortasse item Tariotas uel Antariatas. *apud Plinius n. h. 3, 22, 26 sunt Sardiatas.* || 16. ante missis] *add* intactis *Bo.* || loca *om Bo.* an per certa loca pali (uel arae)? || 17. constitutus] *add* petras molares foueas uel metas locos et legonatos et fabricis constructos calauiones *Boethius.*



*P* enim petras quadratas inscriptas: non enim omnis titulus inscriptionibus indutus est. nam et ipsi montes sic terminantur. alia loca sunt subseciua, quae in mensuram non uenerunt. si conuenerit inter possessores, possidentur: si non conuenerit, remanent potestati. alia loca sunt (P<sup>69</sup>) praefecturae, quae ad publicum ius pertinent.

A<sup>183</sup> Ratio militiae adsignationis prima triumuirales lapides Graccani, rotundi columniaci, in capite, diametrum pedem unum et pedem unum et semis, altus ped: IIII et 10 IIII s.

P<sup>67</sup> Item diui Iuli idem sunt.

Item Augustei idem sunt, hac ratione quod Augustus eorum mensuras recensit, et ubi fuerunt lapides, alios constituit, et omnem terram suis temporibus fecit permensurari ac ueteranis adsignari. qui lapides, item Gai Caesaris, idem, rotundi ex saxo silice uel molari. sunt supra terram sesquipedem, in terra pedes duo semis. est altus ped. IIII. distant a se ped. IIcccc.

Sunt et alii termini supra terram ped. II [duo], gras-

1. enim *P* et *Bo.* lege etiam. || quadratas et scriptas *Bo.* || 2. inductus est *P*, est indutus *Boeth.* || si<sup>c</sup> terminantur *P*, omnino loca determinant *Boethius* p. 1539. || 3. alia *om Bo.* || Sunt loca subsiciua quae ad ius ordinarium non pertinent. sed si conuenerit *Boethius* p. 1538. || mensura *P.* || 4. possident *P*, possideant *Bo.* || 5. remanet *Bo.* || 6. praefectoria *P Boeth.* || ad ius publicum pertinent, totidem si possessoribus conuenit possident. *Boethius.* || 7. Triumuiralis *A.* || 9. et pede *A.* || 11. 12. Item diui iuli augustei pro hac ratione *P* || 12. *conf. Latinus et M.* p. 150. 151 *G.* || augustus eos recensit *P.* || 14. remensurari *P.* || 15. ac uet. ads. *om P.* || item *om P.* || cai *A.* || 16. idem *A.*, lapides *P.* || ex saxo silice *A.* || aut *P.* || sunt ... 17. ses *om P.* || 17. qui pede *P.* || pedis duo semis *A.*, super pedes 115 *P.* || est altus *A.*, et *P.* || 18. distant *A.*, et distant *P.* || 19. terra *AP.* || duo *om P.*

sum pedem [unum] I 51, in terra ped. III, et altus ped. AP III. a se distant ped. 0000.

Sunt et alii Neroniani Vespasiani et Traiani, lam-nici et quadrati, in diuersis numeris constituti. in quibus alii gammati uel prout natura locorum permisit positi 5 sunt. qui distant a se alii in ped. CCXL, et alii CCXX, et alii in ped. CCC, et alii in ped. CCCLX, et alii in ped. CCCCXX, et in ped. CCCCLXXX, alii ped. DC, et alii in ped. DCCXX, interdum et in ped. DCCCXL, et in ped. DCCCXXL, et in ped. 0000. 10

Nam et in saltibus sunt scorofiones et carbunculus [id est | scorofion molis petrarum constructi], et distant A<sup>104</sup> a se pd. 0000, et in pd. 00DCLXXX, et in pd. 000000XXL, et in ped. 000000, et in ped. 0000. aliis uero locis monu-menta sepulcrorum, quae tamen in extremitate sunt po- 15 sita. reliquum prout regio est signa sunt finalia consti- tuta. (fig. 206.) (AP)

1. pedem ... et] ped. 15. et P. || altus ped III: AP, alti. p. IIII G p. 151. *debet esse* ped. v. *hic est ille terminus egregius, qui et robustus, quinquepedalis, quem G habet p. 141. robusti iisdem mensuris sunt in lege triumuirali p. 212, 12.* || 2. a se distant ped A, distant a se in pedibus P. || 3. traiani imp. laminae et P. || 4. quibus] q'b. A. || 5. uel ... 6. sunt] alii uelut natura locorum permisit ita sunt positi P. || 6. p'misitunt A. || 7. in ped. 000000 et in p. 0000 G p. 151. || alii om P. || et om P. || in ped cxx. P. || et om P ubique ante alii. || in dcccclx A, in ped. ccccclx P. || 8. et in ped ccccclxxx A, alii in ped. ccccclxxx P. || in ped. dc P. || 9. interdum om P. || dccccxl A, dcccclx P. || 11. sunt scorofiones et carbunculus A, scorofionibus et carbunculis P. || 12. id est scorofion molis A, Scorofiones id est moles P. || distant A. || 13. in ped. 0000 P, tum in p. 000000XXL. in p. 00DCLXXX. || 14. 000000. et in ped 0000. A, 0000 et 0000. in P. || 15. sepulchrae P. || 16. est ... constituta] habet P. || 17. Ratio limitiae adsignationis prima explicit Incipit. liber. marci baronis de g..metria (duabus litteris erasis) Ad rufum feliciter Silbium A. his J statim subicit quae dedimus p. 225, 4-13, quibus adiungit ea quae p. 246, 3. 4. 10-23 exhibebimus.

J<sup>142</sup>

INCIPIIT LIBER.

NOMINA AGRI MENSORVM, QVI IN QVO OFFICIO LIMITABANT.

Primo inuenitur in scarifo ciuitatis Capuensium, in 5 forma Sorana, Satrium Verum militem datum a Metello Nepote ..... , IIII k. Aug. Marco Antonio triumuiro II et Aemilio consulibus.

Item in scarifo regionis Asculanorum Piceni. Mensura acta separationibus fundorum Vettii Rufini tribuni 10 cohortis VI pretoriae, iugera IIIICLV regionis Asculane, familiario XII agri Romani, per Mamilium Nepotem militem cohortis III pretoriae, cons. T. Hoenio Seuero et Stloga.

Item in mappa Albensium inuenitur Haec depalatio et determinatio facta ante d. VI id. oct. per Cecilium Sa- 15 turninum centurionem cohortis VII et XX, mensoribus interuenientibus, Scipione Orfito et Quinto Nonio Prisco (J) consulibus.

1. Haec ex A perierunt post paginam 180, hoc est post uariationem fluminis, ante constitutionem quae dicitur de sepulchris. || 2. QVI] quis J. || 3. militabant J. || 4. in his Carifo J. scariffum in notis Tironianis p. 340 et 343 Kopp. || 5. formas J. || Satrium uirum J. || a Metellio nepotem pū. uo. J. || 6. triumuiros. et Ambibalo J. anno ab urbe condita 720. || 8. in his Carifo regionis Asculariorum J. || conf. G p. 167. || 9. acta: seperationibus J. || etti] Rufini J, per uettium rufinum G p. 167. || 10. preturiae J. || IIIICLV J, IIII. cl G p. 167. || 11. his non saniora habet G p. 167. || manilium G p. 167. || 12. cons. Coenio Seuero et Stogla J. anno ab urbe condita 894. || 13. albiensium J. || conf. G p. 168. || 15. cohortis septies et uicies J. || 16. Scipione] priore J, seniore G p. 168. || Nonio] Stitio J, scicio et G p. 168. anno ab urbe condita 902.

EX LIBRO BALBI, EX LIBRO CAESARIS, EX LEGE TRIVM- E<sup>29</sup>, 80

VIRALI,

CENTVRIARVM QVADRATARVM DEFORMATIO, A<sup>66</sup> R<sup>27</sup>  
SIVE MENSVRARVM DIVERSARVM RITVS.

Centuria habet ped.  $\bar{\text{I}}\text{C}\text{C}\text{C}\text{C}$  per  $\bar{\text{I}}\text{C}\text{C}\text{C}\text{C}$ , passus  $\text{C}\text{C}\text{C}\text{L}\text{X}\text{X}\text{X}$  5  
per  $\text{C}\text{C}\text{C}\text{L}\text{X}\text{X}\text{X}$ , actus  $\text{X}\text{X}$  per  $\text{X}\text{X}$ , cubita  $\text{C}\text{O}\text{D}\text{C}$  per  $\text{C}\text{O}\text{D}\text{C}$ ;  
perticas  $\text{C}\text{C}\text{X}\text{L}$  per  $\text{C}\text{C}\text{X}\text{L}$ , agnas  $\text{D}\text{C}$  per  $\text{D}\text{C}$ , decempedas  $\bar{\text{L}}\text{V}\text{I}\text{D}\text{C}$ .  
fiunt in centuria acti constrati  $\text{C}\text{C}\text{C}\text{C}$ , ped.  $\bar{\text{L}}\text{D}\text{C}\text{L}\text{X}$  milia.  
efficit iugera  $\text{C}\text{C}$ .

Pes habet palmos  $\text{I}\text{I}\text{I}$ . cubitus habet pedem unum s. 10  
gradus habet ped.  $\text{I}\text{I}$  s. passus habet ped.  $\text{V}$ , ulna ped.  $\text{I}\text{I}\text{I}$ .  
decempeda habet ped.  $\text{X}$  digitorum  $\text{X}\text{V}\text{I}$ . pertica habet ped. A<sup>66</sup>  
 $\text{X}\text{I}\text{I}$  digitorum  $\text{X}\text{V}\text{I}\text{I}\text{I}$ . | actus habet ped.  $\text{C}\text{X}\text{X}$ , perticas  $\text{X}\text{I}\text{I}$ . ( $\text{R}$ )  
stadius habet ped.  $\text{D}\text{C}\text{X}\text{X}\text{V}$ . miliarius | habet passus  $\infty$ , ped. E<sup>30</sup>

3. Centuriarum *erasum*  $\text{A}$ . || quadrarum, r *in t mutato*,  $\text{A}$ . || de portio  
 $\text{E}$ . || 4. sive ... 5. habet *om*  $\text{E}$ . || sive] si  $\text{A}$ , *om*  $\text{R}$ . || Mensura  $\text{R}$ . ||  
5. per  $\bar{\text{I}}\text{C}\text{C}\text{C}$  *om*  $\text{E}\text{R}$ , ped  $\bar{\text{I}}\text{C}\text{C}\text{C}\text{C}$   $\text{A}$ . *multiplicationem usque ad*  
*cubitos om*  $\text{R}$ . || *actus ante passus enumerat E. ante actus add*  
Perticas  $\text{C}\text{C}\text{L}\text{X}$   $\text{R}$ , *tum post Actus xx idem* Perticas  $\text{X}\text{X}\text{X}$ . || 6. 7. cu-  
bita mile [ $\text{C}\text{O}\text{D}\text{C}$  p  $\text{C}\text{O}\text{D}\text{C}$ . perticas  $\text{C}\text{C}\text{X}\text{L}$  p  $\text{C}\text{C}\text{X}\text{L}$  agnas  $\text{D}\text{C}$ . per  $\text{D}\text{C}$ .]  
*deletis iis quae uncis inclusi A*, Cubitos mille.  $\text{D}\text{C}\text{C}\text{C}\text{C}$ . per  $\text{M}\text{.D}\text{C}\text{C}\text{C}\text{C}$ .  
Perticas.  $\text{C}\text{C}\text{C}\text{C}\text{L}$ . Agnas.  $\text{D}$ . per.  $\text{D}\text{C}$ .  $\text{R}$ , angua  $\text{D}\text{C}$  per  $\text{D}\text{C}$   $\text{E}$ . *ceterum*  
*quaternorum pedum longitudinis agnuas non noui: eae infra*  
*dicuntur ulnae. tum A* ped  $\text{D}\text{L}\text{X}\text{X}$   $\text{V}\text{I}\text{I}$ . per  $\text{D}\text{C}\text{C}\text{V}\text{I}\text{I}$ . in hoc pede di-  
giti sunt  $\text{X}\text{V}\text{I}\text{I}\text{I}$  non  $\text{X}\text{V}\text{I}$ ,  $\text{R}$  ped.  $\text{L}\text{X}\text{X}\text{V}\text{I}$ . Per.  $\text{D}\text{C}\text{C}\text{V}\text{I}\text{I}$ . In hoc pede  
digiti sunt  $\text{X}\text{V}\text{I}\text{I}\text{I}$ . numero.  $\text{X}\text{V}\text{L}$ ,  $\text{E}$  centuriae ductae in centuria  $\text{D}\text{L}\text{X}\text{X}\text{V}\text{I}$ .  
milia  $\text{I}\text{I}\text{I}$ . m.  $\text{C}\text{H}\text{I}\text{I}$ .  $\text{C}\text{O}\text{X}$  diametrum  $\text{D}\text{C}\text{C}\text{X}\text{X}$ . perticas  $\text{X}\text{L}$ . || 7. decempe-  
das]  $\text{X}$  ped.  $\text{R}$ . ||  $\bar{\text{L}}\text{V}\text{I}\text{D}\text{C}$ ]  $\text{L}\text{V}\text{I}\text{L}\text{D}\text{C}\text{C}$   $\text{R}$ , *add* per  $\bar{\text{L}}\text{V}\text{I}\text{D}\text{C}$   $\text{A}$  *et* per  
 $\text{L}\text{V}\text{I}\text{I}\text{L}\text{D}\text{C}$ .  $\text{R}$ . || 8. fiunt ... 9.  $\text{C}\text{C}$ ] p. constrati  $\text{D}\text{C}\text{C}\text{L}\text{X}$ . actus constratos  
 $\text{C}\text{C}\text{C}\text{C}$ . *et* fiunt iugera. Iugerum autem habet perticas  $\text{X}\text{X}\text{V}\text{I}\text{I}\text{I}$ . cubitos  
 $\text{D}\text{C}\text{C}\text{C}$ . pos angua habet p.  $\text{X}\text{I}\text{I}\text{I}\text{I}$ .  $\text{C}\text{C}\text{C}\text{C}$  perticas  $\text{X}\text{I}\text{I}$   $\text{E}$ . || 8.  $\bar{\text{L}}$ ] *ita A: R*  
*habet*  $\text{I}$ . || 9. efficiunt  $\text{R}$ . || 10. *Cubitum ante pedem R*. || habet *om E*.  
|| palmus  $\text{A}$ . || gubitus (*sic A*)... p. 246, 2.  $\text{X}\text{X}\text{I}\text{I}\text{I}\text{D}\text{C}\text{C}\text{C}$ ] Centuria habet  
p x decempedas.  $\text{I}$ . ped.  $\text{X}$ . digitos  $\text{X}\text{V}\text{L}$  pertica habet p  $\text{X}\text{I}\text{I}$ . passus.  $\text{C}\text{C}$ .  
p  $\text{V}$ . uncias  $\text{X}\text{I}\text{I}$ . Miliarius habet passus  $\text{M}$ . p.  $\text{V}$ . Vlna est p  $\text{I}\text{I}\text{I}\text{I}$ . semi-  
ped.  $\text{I}\text{I}$ . stadius habet passus  $\text{D}\text{C}\text{C}\text{X}\text{V}$ . gradus p  $\text{I}\text{I}\text{I}$ . iugero recto in se.  
 $\text{E}$ . || 10. s *om R*, *item* 11. || 12.  $\text{X}\text{V}\text{I}$ ]  $\text{X}\text{I}$   $\text{R}$ .

*AE* ṽ. porca habet ped. VIICC. agna habet ped. XIIICCCC.  
iugerus habet ped. XXVIIIDCCC.

*J*<sup>146</sup>. (*E*<sup>36</sup>,<sup>3</sup>) Mensurarum genera sunt tria, | rectum, planum, so-  
(*J*) lidum. rectum | est cuius longitudinem tantum modo me-  
5 titur. planum est cuius longitudinem et latitudinem et  
crassitudinem metetur.

Angulorum genera sunt trea, . rectus, acutus, habes.  
rectus est qui normaliter constitus est; acutus, qui minor  
*A*<sup>57</sup> (*A*) est | recto. ebes est qui maior est recto.

.....  
*J* iugera XL possidet, possessio neminen excidat.

I. Antonio p. constituende cons. ss. II designatus et  
tertio dicit Redditum suum quibus est, uti finibus anti-  
quis sic teneant, neue si qui minus multa iugera profes-  
sus est capiat, neue si quis multa iugera professus est  
15 teneat.

Ex commentario Urbici edictorum VI Caesaris Quinto  
Pedio Camidiano quae oppresit illa agrorum.

Item ex commentario Caesaris. quae centuriae in  
territoria incurrunt. ubi milex falx et aratrum ierit et ac-  
20 ceptum quod itinere patet sumpserit, reliquum eius cen-  
turiae territorium sit. qui agri diuisi fuerunt et restituti  
sunt et mercis mediam diem qualis ager restitutus est

(*J*) militem  
*A*<sup>190</sup> *E*<sup>4b</sup>  
*G*<sup>75b</sup> *76b*

### INCIP. NOMINA AGRORVM.

Ager adsignatus  
ager centuriatus  
ager subsiciuus

3. *J* haec exhibet post ea quae dedi p. 225,4-13. || PYRRUS  
Mensurarum sunt genera *J*. || soledam *A*. || 4. hic in *J* est aliquot  
uersuum interstitio. || omnia sic *A*. || 19. fulx<sup>a</sup> *J*. cetera non te-  
tigi. || 22. titulum om *G*: incip<sup>a</sup> om *P*, qui haec bis exhibet,  
post Siculum Flaccum 38<sup>a</sup> et post ciuitates Campaniae 72<sup>b</sup>,  
sed utrobique limites ante agros. hoc ordine *E*. 2, 4, 6, 8, 11,  
13, 17, 15, 16, 18, 19, 1, 3, 5, 7, 9, 12, 14. || 1. assignatus *EGP*.  
sic et u. 16. || 3. subseciuius *GP*.

ager dextratus	<b>AEG</b>
ager sinistratus	<b>5</b>
ager citratus	
ager ultratus	
ager tetragonus	
ager tessellatus	
ager cultellatus	<b>10</b>
ager normalis	
ager epipedonicus	
ager triumuiralis	
ager solitarius Syllanus	
ager Neronianus podismatus	<b>15</b>
ager Caesarianus adsignatus	
ager iugarius in quinquagenis iugeribus	
ager meridianus in xxv iugeribus	
ager commutatus ex beneficio Augusti	
EXPLICIUNT NOMINA AGRORVM FELLICITER.	<b>20</b>

## INCIPIUNT NOMINA LIMITVM.

A<sup>191</sup>  
E<sup>4</sup> G<sup>75</sup>

Limites orientales  
limites septentrionales

post 4 hoc ordine G. 6; 9, 11, 13, 15, 19, 5, 7, 8, 10, 12, 14, 16, 18. || 5. senestatus E. || 8. tritagonus E. || 9. tesseltanus E, tesalatus G. || 10. om E. || 11. normalis A. || 12. epipodonicus GP, epiponicus E. || 13. triumuiralis A. || 14. solitrius E. || sylanus GP, siluanus E. || 15. nerinianus A, neriomanus E. || podimatus E. || 17. om G. || ingrius in quinquagenos E. || iugb. A, om E: sic et u. 18, ubi G habet rās. || 18. add ager ex alieno territorio sumptus. ager cineribus deputatus. ager intrachus. ager qui finibus augustinori continet (i. e. Augustinorum continetur). G, ager relictas et extrachus. ager noxiarum. ager inopum. ager qui finibus augustinori continet. ager cineribus deputatus. P. || 19. commotatus E. || sug. A. || 20. om G: finiunt omnes numero decem et ooto E, qui his subicit PVLVM COLLECTVM cum diagrammate sphaerae. || 21. INCIPIUNT om GP. || 1. limitis A. || orientalis A, orientis E. || add dicuntur decumani (deciani E) EGP. || 2. septentrionalis A. || add dicuntur (hoc om GP) cardines EGP.

<b>AEG</b>	limites maximi
	limites actuarii
<b>5</b>	limites intercisui
	limites quintarii
	limites cultellati
	limites nonani
<b>G<sup>76</sup></b>	limites maritimi
<b>10</b>	limites Gallici
	limites temporales
	limites regales
	limites subrunciui
	limites lineares
<b>15</b>	limites sextanei
	limites tessellati
	limites diagonales
	limites montani
	limites austrinales
<b>20</b>	limites praefecturales
	limites undecumani
	limites colonici
	limites passiu

3. maximi *A*, maximi. k. m. *GP*, c maximorum et decimanorum *E*.  
 || 5. intercisibi *A*. || *hinc permutato ordine E*, ponit u. 14, 15, 8,  
 20, 18, 19, 21, 27, 26, 12, 13, 6, 7, 11, 17, 9, 24, 10, 25, 22, 28,  
 23, 29. || 6. quintani *A*, quintarii *EGP*. || 7. scutellati *E*. || 8. nonali  
*GP*. || *add* L. qui cursum solis secuti sunt *E*. || 9. montani *E*. || 10.  
 Limites temporales qui solis ortum sequuti (secuti *P*) sunt *GP*, L.  
 Gallici uel temporales *E*. || 11. Limites Gallici *GP*, L. Temporales  
*E*. || *add* L. qui cursum lunae secuti sunt *E*. || 12. regulares *E*. ||  
 13. subrunci *A*, subrunciui *E*. || 14. linearii *EG*, non *P*? || 15.  
 sextani *E*. || 16. om *E*. || 17. diagonales *E*. || 18. *add* L. qui angu-  
 lum subiacent *E*. || 19. austronalis *A*, austrinales *E*. || *hinc G ita*.  
 29, 24, 20, 26, 21, 25, 22, 23, 27, 28. || 20. praefecturales *A*. || 21.  
 undecumani *EGP*. || 22. colonici *E*. || 23. passivi *A*.

limites ypotenusales	<i>AEG</i>
limites duodecimani	25
limites egregii	-
limites solitarii	-
limites perpetui	<i>A 191<sup>b</sup></i>
limites qui per antica et postica diuiduntur	( <i>G</i> )
Sunt limites n. XXVIII, agrorum n. XVIII.	30
EXP. NOMINA LIMITVM.	

EX LIBRO BALBI

*A 192*

NOMINA LAPIDVM FINALIVM.

*E<sub>3</sub> (A)*

Ortogoneus rectum angulum mittit.	
Isoplerus rectus subter constitutus.	
Isosceli.	
Exculinus siue exagineus.	
Excutellatus lateribus.	5
Sumbus siue trapizeus.	
Isoscaeli.	
Solus trigonus ilia iactat.	
Pararerogamus pentagonus.	
Exagonus.	10
Septagenus.	
Sinagonus.	
Terminus Greca littera scriptus.	

24. ypotenisales *A*, ipotenus sales (hipotenusales *P*?) qui angulis subiacent *GP*, depotenusales *E*. || 25. decimini *E*. || 26. L. Greci *E*. || 27. solitri *E*. || 29. antiquam *G*, anticam *P*. || et om *E*. || posticam *GP*. || diuidunt *A*. || 30. om *G*: finiunt omnes numero xxxiiii. *E*. add ideoq. limes agro positus litem ut discernent agris nam ante iobem limite non parebant qui diuiderent agros *A*. || 31. om *FGP*. || 32. EX LIBRO BALBI *A*, om *E* et Boethius p. 1540. hic habet Nomina lapidum finalium et archarum positiones. || 1. *A* p. 192 post titulum nihil scripti habet, sed tantum diagrammata: (fig. 207) post haec duae paginae perierunt. Boethii uarietates non ascribo.



- E** Terminus in summo acutus.
- 15** Circulatus per ramos mitae acutae similis.  
 Conplactus rumbus ampligoneus.  
 Amicirculus quadratus.  
 Terminus angustus.  
 Terminus in summo acutus.
- 20** Terminus cursorius.  
 Terminus trifinius.  
 Sepulturam finalem.  
 Terminus in laterculum constitutus.  
 Terminus lineatus.
- 25** Terminus rotundus.  
 Terminus qui angulum subiacet.  
 Terminus quadrifinius.  
 Item terminus lineatus.  
 Spatula cursoria.
- 30** Terminus in inuersum positus.  
 Spatula cursoria.
- E.** Arcifini|um.  
 Quadrifinium.
- Qui sunt lapides finales in diuersas regiones secundum positionem locorum.
- Terminus grammatus.  
 Terminus lineatus.  
 Quadrifinius.  
 Nouerca.
- 5** Simmatus.  
 Centustatus.  
 Tiuortinus.  
 Amicirculus.  
 Varouerrimus.
- 10** Triideus.
- (E)** Augusteus. |

EX AVCTO	Α 193
RITATE. IMPT.	
AELI HADRI	
ANI. ANTO	
NINI. AVG.	5
PII. PP. SENTE	
TIA. DICTA. p.	
TVSCENIV	
FELICEM	
PP. II. DETER	10
MINANTE	
BLESIO. TAV	
RINO. MIL.	
COH. VI. PR.	
MESORE. A	15
GRARIO. TR.	
ARDEATN	

Fiunt n. XXXII.

EXP. NOMINA LAPIDVM FINALIVM FELICITER.

AE.

1. *A. p. 193 tres cippos exhibet (fig. 208), quorum primo ea quae dedimus inscripta sunt: ceteri nihil inscriptum habent. || 18. cippis subiectum sunt, n. xxxii. geometra. pyrrus magnus. (leg. Magnea) arestylydes (leg. Aristylli duo) apollonius pyrrus geometra in atro (leg. Arato) dixit principium stum (i. e. istud) a iouem (immo ex Ioue) incipiamus falsum dicit, quoniam ex iouem non ad iouem ordinamus (i. e. quoniam a Ioue, non ex Ioue ordiamur) euclydis si- culus arimetica scripsit A. || 19. Expliciunt E. idem om FELICITER.*

## CIVITATES PICENI.

G<sup>167</sup> *Adrianus ager limitibus maritimis et Gallicis, quos nos d. et k. appellamus, finitur per rationem arcarum riparum canabularum uel nouercarum, quod tegulis cons-  
5 truitur, aliis uero locis muris macheris scorofionibus congeriis carbunculis, terminibus Augusteis, fluminum cursibus.*

*Adteiatis oppidum. ager eius aliquibus locis tribus limitibus est assignatus in centuriis: quorum limitatio  
10 pedaturae haec est, a ped. cccccc et supra usque in ped. iīd. nam aliorum cursus est per rationem arcarum riparum canabularum uel uouercarum, et uariis locis terminibus Augusteis; sed et aliis finitimis signis.*

*Asculanus ager uariis locis limitibus interciuiis est  
15 assignatus et terminibus Claudianis in modum arcellae est demetitus, qui si tres fuerint in unum, trifinium faciunt, et palis ligneis, siliceis, sacrificialibus, per quos ratio limitum seruatur. qui distant a se in pedibus cccc et infra. ceterum in absoluto remansit, et riuorum te-  
20 nor et uiarum finitimus obseruatur. maxime in his limitibus caruunculi et scorofiones. mensura uero acta est in separationibus fundorum per Vettium Rufinum cohortis VI p̄p. iugera iīiīcl accepit et XII agros in montibus Romani acceperunt familiariter, qui montes  
25 Romani appellantur, per Manilium Nepotem militem co-  
G<sup>168</sup> hortis III pro consule et Coenio Seuero | et Stola consulibus.*

1. titulum addidi. || 2. conf. p. 227,11. || 8. conf. p. 240,10. || 14. conf. p. 227,4. || 18. cccc P, cccc G. || 20. conf. p. 244,9. || 26. pro consuli P.

*Ausimatis ager limitibus Gracconis per centurias G est assignatus.*

*Anconitanus ager ea lege continetur qua et ager Ausimatis, limitibus Gracchanis in iugeribus.*

Albensis ager locis uariis limitibus intercisivis est assignatus, terminis uero Tiburtinis, qui Cilicii nuncupantur et in limitibus constituti sunt. aliis uero locis sacra sepulchrae uel rigores. quorum ratio distat a se in pedes CCCCL et infra. et quam maxime limitibus est assignatus. *terminatio autem eius facta est VI id. octb. per 10 Cilicium Saturninum centurionem cohortis VII et uicies, mensoribus interuenientibus.* et termini a Cilicio Cilicii nuncupantur. *haec determinatio facta est Orfito seniore et Quinto Scitio et Prisco consulibus.*

*Aternensis ager lege Augustea est assignatus. riuorum et uiarum cursus seruatur.*

Curium Sabinorum ager [eius] per quaestores est uenundatus, et quibusdam laterculis quinquagena iugera inclusus est, postea uero iussu Iuli Caesaris per centurias et limites est demetitus. termini uero Tiburtini affixi sunt, sed et lapides enchorii et signati sunt. uariis autem locis muros macherias sepulchra monumenta, riuorum uel fluminum cursus, arbores ante missae uel peregrinae et putea finem faciunt; sed et alia signa quae in libris auctorum leguntur. quod si signa haec non inueniantur, arbores oliuarum si sibi in transuerso occurre-

1. *conf. p. 227,3.* || Ausimatis P, Auxsimatis G. || 3. *conf. p. 227,1.*  
6. *an Caecilii?* || 7. *puto saxa sepulchra riuos.* || 8. *quorum] ad terminos referendum.* || CCCCL P, CCCCL G. || 10. *conf. p. 244,14.*  
|| VI. ID. P. || 12. *Quare cilicii termini margo P.* || 15. *conf. p. 226,13.* || 17. *quaestores G.* || 18. *potius quinquagenum iugerum.* || 21. *incores signati GP.* *Lapides incores in margine P.* || 26. *confer Dolabellam p. 205 G, item Agrorum quae sit inspectio p. 80 B.*

*G* rint, pro rigore seruandum est. qui rigor pinnalis dicitur. si certe ordines sibi conuenerint et hic rigor iungatur cum pinnale, hebes appellatur. sic enim colliges fines inter possessiones.

5 *Campi Tiberiani*, qui inter Romam et Tibur esse uidentur, a Tiberio Caesare sunt demetiti in iugeribus  
 G<sup>169</sup> XXV, | et termini Tiberiani nuncupantur. qui distant a se in ped. D et supra usque in ped. cccc. ceterum uero limitibus normalibus recturas concurrunt.

10 *Cassiolis*, ager eius. iter populo non debetur. usque ad muros priuati possident. sunt etiam montes qui Romani appellantur, ea ratione qua in agro Asculano supra diximus. qui montes ad suram finem habent. finitur enim iugis montium, terminis Augusteis, ripis per  
 15 *deuexa collium, arboribus, diuergis aquarum, sed et per alia finitima documenta. in campis uero terminos quadratos, Tiburtinos, spatulas cursorias, limitibus. interiectis uero locis per arcas instructas et monumenta finitur.*

20 *Castranus ager lege Augustea est assignatus. Cyprensis ager ea lege est assignatus qua et ager Castranus.*

Castellense municipium. ager eius limitibus d. et k. continetur. in centuriis est assignatus.

25 *Cingulanus ager. iter populo non debetur. ea lege continetur qua et ager Potentinus. in iugeribus et limitibus intercisiuis est assignatus ubi cultura. ceterum uero insolutum est. reliqua in montibus idem consuerunt. nam multa loca hereditaria accepit earum populus. ager qui a fundo suo tertio uel quarto uicino situs est, in*

3. hebes *G*, ebes *P*. || 5. *conf. p. 218,9 in prouincia Tuscia. || roma GP. || 10. conf. p. 239,20. || 20. conf. p. 226,13. || 21. conf. p. 226,13. || 26. conf. p. 225,15. in agro Spoletino.*

*iugeribus iure ordinario possidetur, sicut est Interamna G  
Palestinae Piceni.*

Corfinius ager limitibus maritimis et montanis in iu-  
gera cc sunt assignati, lege Augustea sunt censiti, et ter-  
mini Augustei ibidem nuncupantur. 5

*Casentium, muro ductum. ager eius lege triumui-  
rale est assignatus | limitibus per terminos et alia signa G<sup>170</sup>  
finalia. iter populo non debetur.*

Capenus. ager eius finitur terminibus Tiburtinis, ex  
alia parte siliceis, qui distant a se a pedibus cc usque in 10  
ped. ccccl. habet ripas vias et riuos finales.

*Corfinius ager lege Sempronia est assignatus. iter  
populo debetur ped. LXXX. ager eius in tetragonon est  
assignatus, et silicei termini sunt appositi, qui distant  
a se in ped. a DCXX usque in ped. DCCCLX. et alia signa 15  
secundum auctorum doctrinam.*

Ecicylanus ager per strigas et scamna in centuriis  
est assignatus, termini uero rotundi et spatulae cursoriae  
constituti. per montes autem congestiones petrarum et  
termini, sed et signa quibus ager arcifinius finitur. 20

Foro Nouanus per limites et centurias est assigna-  
tus. termini uero Tiburtini et Augustei, canabulae uel  
nouercae, muri, macheriae, putea. sed et sacrificales pali  
affixi sunt, qui distant a se in pedibus ccl et supra us-  
que in pedes cccc. uariis autem locis per instructuras, 25  
arcas, riuorum uel fluminum cursus, sed et iuga montium  
atque supercilia, fines seruantur.

Fidenae. ager eius ea lege seruatur qua et Campi  
Tiberiani.

2. palestina P. || 3. conf. G infra p. 173. || 6. conf. p. 231, 14 in  
Campania. || 11. ∞ P, cc G. || 12. conf. p. 228, 18 in prouincia  
Valeria. || 17. Aequiculanus Goesius. || 25. pedes cccc P, ped.  
cccc G.

G Ficiliensis ager ea lege seruatur qua et ager Curium Sabinorum.

*Firmo Picenus. ager eius lege triumuirale. in centuriis singulis iugera cc. finitur sicuti ager Foro Nouanus.*

*Falerionensis ager limitibus maritimis et Gallicis est assignatus, quos nos d. et k. appellamus. finitur arcarum riparum canabularum siue nouercarum, muris macheris scorofionibus macheris caruunculis, terminibus*  
 G<sup>171</sup> *Augusteis, riuis, fluminibus, arboribus | ante missis, iugis*  
 11 *montium, superciliis, petris naturalibus signatis, sicut in Piceno fines terminantur.*

*Fanestris Fortuna. ager eius limitibus maritimis et montanis est assignatus, et per ea signa quibus Falerionensis ager.*

*Kamerinus. iter populo non debetur. ager eius limitibus maritimis et Gallicis continetur: finitur enim sicut ager Fanestris Fortunae.*

*Luco Feronia. ager eius finitur arboribus ante missis, sed et aliis signis, quibus fines seruantur in prouincia Piceni, terminibus Tiburtinis, qui distant a se in ped. XL usque in ped. cCLXX.*

*Marsus municipium licet consecratione ueteri maneat, tamen ager eius aliquibus locis in tribus limitibus*  
 25 *lege Augustea est assignatus. limitibus maritimis et montanis. ager eius aliquibus locis in iugeribus cc continetur. terminibus uero Tiburtinis et siliceis, et aliis documentis, quibus ager Fallerionensis finitur.*

1. Ficolenses apud Plinium in regione quarta et prima. || 3. conf. p. 226,9. || 6. conf. p. 227,11. || 9. sic GP. || 16. Kamerinus P, Camerinus G. conf. p. 240,7. || 22. cCLXX P, cCLXX G. || 23. conf. p. 229,6 in prouincia Valeria. || 28. Falerionensis P.

*Matilica, oppidum. iter populo debetur ped. LXXX. G*  
ager eius ea lege continetur qua et Kamerinus.

Numentum. ager eius ea lege continetur qua et ager  
Foro Nouanus.

Nursia. ager eius per strigas et per scamna in cen- 5  
turiis est assignatus. *finitur sic uti ager* Asculanus.

Nomatis. ager eius ea lege continetur qua et ager  
Ausimatis.

Ostrensis ager ea lege continetur qua et ager Ca-  
merinus. 10

*Pinnes. ager eius ea lege continetur qua et ager*  
*Adrianus.*

*Pausulensis ager per limites in centuriis singulis*  
*iugera cc est assignatus. finitur sicut ager* Asculanus.

*Potentinus ager ea lege finitur qua et Pausulensis. 15*

*Plentinus. colonia. iter populo debetur. ager eius*  
*limitibus | intercisiuis est assignatus. finitur sicut ager G<sup>172</sup>*  
*Asculanus.*

*Potentinus ager in iugeribus et limitibus intercisiuis*  
*est assignatus ubi cultura: ceterum in absoluto reman- 20*  
*sit. reliqua in montibus censuerunt. et multa loca he-*  
*reditaria accepit eorum populus.*

Pisarenensis ager finitur riuorum riparum fluminum  
cursu, terminorum fide, et palis sacrificialibus, sicut in  
prouintia Piceni. 25

Reate. ager eius per strigas et per scamna in cen-  
turiis est assignatus. terminos uero rotundos et spatulas

1. *conf. p. 240,8.* || 3. *Numentum.* || 6. *conf. p. 227,11.* || 7. *Nu-*  
*manum oppidum.* || 9. *Ostra Umbriae.* || 11. *conf. p. 227,12.*  
|| 12. *Hadrianus G.* || 13. 15. *conf. p. 226,11.* || 16. *conf. p. 229,4 in*  
*prouincia Valeria.* || 19. *conf. p. 225,15 in agro Spoletino.* || 23.  
PENSARENENSIS G.



G cursorias postuimus, per montes autem foueas, sed et aggestum petrarum, ut est in libro regionum. finitur enim sicuti ager Foro Nouanus.

*Ricinensis ager limitibus et centuriis est assignatus.*

5 *finitur sicut ager Asculanus.*

Sentis, oppidum. ager eius limitibus maritimis et montanis lege triumuirale est assignatus. et loca hereditaria populus eius accepit. finitur sicuti consuetudo est regioni Piceni.

10 *Sinogalliensis ager lege triumuirale est assignatus limitibus et centuriis, terminibus atque riuis, sed et aliis signis quae in libro conditionum Italiae agrorum leguntur.*

*Septempeda, oppidum. iter populo non debetur. ea lege continetur qua et ager Cingulanus.*

15 *Superequum. ager eius limitibus maritimis et montanis est assignatus. in centuriis singulis iugera cc. finitur sicuti supra legitur ager Marsensis.*

Tibur. ager eius a Tiberio Caesare est assignatus. ea lege continetur qua et Campi Tiberiani leguntur inter

20 Tibur et Romam.

*Tribule, municipium. iter populo non debetur. limitibus Augusteis est assignatus. finitur sicuti ager Curium Sabinorum.*

Teate, qui Aternus. ager eius lege Augustea est assignatus. | finitur sicuti consuetudo est in regione Pi-  
26 ceni.

*Troento. finitur sicut supra diximus de agro Teatino.*

1. 2. aggestum GP. || 4. conf. p. 226, 11. || Ricinensis P. || 6. conf. p. 226, 6 in agro Urbis Saluensis. || 10. conf. p. 226, 11. || 12. conditionum P. || 13. conf. p. 240, 9. || 15. conf. p. 229, 1 in prouincia Valeria. || 21. conf. p. 238, 17 in Campania. Trebulanus Plinius habet et in prima et in quarta regione. || 24. quiaternus G, quia ternus P. conf. p. 226, 13. || 26. conf. p. 226, 13.

*Teramne Palestina Piceni. ager eius in iugeribus G et limitibus est assignatus ubi cultura est. nam ceterum in absoluto remansit. reliqua autem in montibus sub ipsius rei censuerunt. nam multa loca hereditaria accepit eius populus. tertio uel quarto uicino fundo suo situs 5 est, iure ordinario possidetur.*

Tuficum, oppidum. iter populo debetur ped. LXXX. ager eius ea lege continetur qua et ager Adteiatis.

*Tolentinus ager limitibus maritimis et montanis est assignatus lege triumuirale. et loca hereditaria accepit 10 eius populus.*

Treensis ager. iter populo non debetur. ea lege continetur qua et ager Potentinus.

Veragranus ager ea lege continetur qua et ager Teatinus. 15

### CIVITATES REGIONIS SAMNII.

Afidena, muro ducta. iter populo debetur ped. x. milites eam lege Iulia sine colonis deduxerunt. ager eius per centurias et scamna est assignatus. termini Tiburtini sunt appositi limitibus intercisiuis. 20

Antianus ager item est assignatus ut ager Alfidenatis.

*Bobianus. oppidum. iter populo debetur ped. x. lege Iulia est deductum. termini rotundi sunt appositi. finitur testimonio arcarum riparum sepulturarum congeriarum caruuncolorum riuorum superciliorum et limitum dd. et kk.*

1. conf. p. 226,5 in Spoletino. || 5. a fundo P. || 7. Umbriae. || 8. adteiatis G. || 9. conf. p. 226,8. || 17. Aufidena. || conf. p. 231,8 in Bouiano. || 18. sine colonos GP. || 21. Anxani cognomina Frentani apud Plinium n. h. 3, 12, 17. || idem G. || alfidenatus G. || 23. conf. p. 231,8. || 27. kk. P, kki. G.

G Clibes. ager eius lege Iulia est assignatus. finitur sicut ager Bobianus.

Corfinius ager limitibus maritimis et montanis. in centuriis singulis iugera cc. finitur terminis Tiburtinis et  
5 riuis, arboribus peregrinis uel ante missis, monumentis uiis nymphis. ager eius in precisuris est assignatus.

*Esernia*, oppidum muro ductum. iussu Neronis est  
G<sup>174</sup> deductum. | *iter populo debetur* ped. L. in centuriis et *Augusteis terminis est assignatus*.

10 Istoniis, colonia. ager eius per centurias et scamna est assignatus. finitur sicuti ager Bobianus.

Iobanus. ager eius ea lege continetur qua et ager *Eserniae*.

Larinus lege Iulia est assignatus. iter populo debe-  
15 tur ped. x. finitur sicut ager Corfinius.

Solmona ea lege est assignata qua et ager *Eserniae*.

#### INCIPIUNT NOMINA CIVITATVM APVLIÆ.

*Ager Ausculinus lege Sempronia et Iulia est assignatus. ubi est d. in oriente, k. in meridianum.* finitur  
20 per terminos et terrarum tumores, aliquibus locis arboribus ante missis et uiis, sed et collectione petrarum. *in centuriis singulis iugera cc.*

*Arдона et Aspanus. agri earum ea lege et diuisione sunt assignati qua et ager Ausculinus.*

25 *Canusinus ager. iter populo non debetur. finitur uiis et signis quibus in libris descripsimus. in centuriis singulis iugera cc. d. in oriente.*

3. *conf. G supra p. 255, 3. 12.* || 6. nymphis] sic GP. || 7. *conf. p. 233, 14.* || 14. *Larinates in secunda regione ponit Plinius.* || 16. *Colonia Solomontina p. 229, 8 in prouincia Valeria.* || 17. *add ET CALABRIÆ GP.* || 18. *conf. p. 210, 10.* || 23. *conf. p. 210, 10 Herdonia et Arpanus.* || 25. *conf. p. 210, 8.*

*Comsinus. ager eius limitibus Graccanis. iter populo non debetur. finitur sic uti ager Canusinus.*

*Conlatinus, qui et Carmeianus, et qui circa montem Garganum sunt, finiuntur sicut ager Ausculinus.*

*Eclanensis. iter populo non debetur. ager eius in 5 centuriis singulis iugera CCXL, actus numero XX et per XXIII, lege est assignatus qua et ager Canusinus. d. est in oriente.*

*Lucerinus ager kk. et dd. est assignatus: sed cursum solis sunt secuti, et constituerunt centurias contra 10 cursum orientalem. finitur sic uti ager Ausculinus.*

*Salpis, colonia, littore terminatur. finitur finitimis muris, viis, aquarum ductibus, fossis. in centuriis singulis iugera cc.*

*Sipontum | ea lege et finitione est qua et ager Salpinus. 15*

*Teate. iter populo debetur. ager eius finitur viis sepulchris et ceteris signis, sicut consuetudo provinciae est.*

*Venusinus.*

CIVITATES PROVINTIAE CALABRIAE. 20

Quando terminauius provinciam Apuliam et Calabriam secundum constitutionem et legem diui Vespasiani, uariis locis mensurae actae sunt et iugerationis modus collectus est. cetera autem prout quis occupauit posteriore tempore censita sunt et possidenti assignata. alia 25 loca pro aestimio ubertatis precisa sunt. finiuntur enim

3. *conf. p. 210,7. || Camerianus Scaliger. || 5. conf. p. 210,4. || 9. conf. p. 210,15. || 12. Salipia. || quia colonie omnes que ad mare ponuntur littore maris terminantur Boethius p. 1538. || litore P. || 12. conf. p. 210,11. || 14. conf. p. 210,12. || 16. Teanum Apulum. conf. p. 210,14. || 19. conf. p. 210,7. || 20. PROVINTIA G. || 23. conf. p. 211,5.*

*G* terminibus, riuis, fossis, arboribus ante missis, tumore terrae, collectione petrarum, sed et naturalibus signatis lapidibus, uis, sepulchris, arboribus peregrinis; sed et alijs signis quibus superius in libris docuimus.

5 Ciuitates autem hae sunt.

Brondisinus ager pro aestimio ubertatis est diuisus: cetera in saltibus sunt assignata. diuiduntur sicut supra legitur prouintiam esse diuisam.

10 Botontinus, Caclinus, Genusinus, Ignatinus, Lyppien-  
sis, Metapontinus, Orianus, Rubustinus, Rodinus, Tarentinus, Varinus, Veretinus, Vritanus, Ydrontinus, ea lege et finitione finiuntur qua supra diximus.

1. Tumor terrae finitimus *margo P.* § 9-11. *conf. p. 211, 2. § 10. robustinus P.* § 11. uarnus *GP.* § 12. *add* maxime autem uicinium exempla sumenda sunt, et consuetudines regionum intuentiae, ut secundum signorum ordinem atque rationem ueritas declaretur. *EXPLICIT GP.*

# LEX MAMILIA, ROSCIA, PEDUCEA, <sup>A 159 G 155</sup> ALLIENA, FABIA.

## K. L. III.

Quae colonia hac lege deducta quodue municipium <sup>B 233</sup>  
praefectura forum conciliabulum constitutum erit, qui ager 5  
intra fines eorum erit, qui termini in eo agro statuti  
erunt, quo in loco terminus non stabit, in eo loco is  
cuius is ager erit terminum restituendum curato, uti quod  
recte factum esse uolet, idque magistratus qui in ea | co- <sup>A 160</sup>  
lonia municipio praefectura foro conciliabulo iure di- 10  
|cundo praerit facito uti fiat. <sup>B 234</sup>

## K. L. III.

Qui limites decimanique hac lege deducti erunt, quae-  
cumque fossae limites in eo agro erunt qui ager hac lege  
cui datus adsignatus erit, niquis eos limites decimanosue 15  
obsaepto, neue quid in eis |molitum neue quid ibi oppo- <sup>G 166</sup>

2. ALLIENA *A*, ALLENA *G*. || FAVIA *G*. || 3. K. L. *A*, XL *G*. sic et  
*infra*. || 4. hanc lege *B*, elege *A*. || quoiure *AB*. || 5. praefecturam  
*AB*. || et conciliabulum *A*. || 6. inter adfines *AB*. || terminos *B*. ||  
6.7. statuerunt cum in *B*. || 7. lo *A*. || extauit *G*. || loco his *ABG*. || 8.  
is *G*, .as. *AB*. || eura *B*. || ut quae rectae factum esse uelit *G*,  
que recta autum actum esse uellit *A*, q. rectam has actum esse uelit  
*B*. *correx*it *Rudorffius*. || 9. id quod *B*. || magestratus *A*. || colo-  
niam *A*. || 10. municipio prefectura *G*, magis praefuit *B*, || foro con-  
ciliabulo *om AB*. || iuris dicundi *AB*. || 11. praerit *G*. || facto *AB*.  
|| ut *BG*. || 12. K. L.] *B*. || 13. milimites *G*. || decumani *G*. || que] qui  
*ABG*. || hac *G*, in *AB*. || lige *A*. || derecti *puto*. || era'nt *G*. || quacūque  
fosse *A*, quicumquo possae *B*. || 14. ager *om AB*. || hanc lege *B*, ac  
lege ager *A*. || 15. cū] cum *AB*, *om G*. || assignatus *G*. || nequis *BG*. ||  
decimani *B*, decumanos *G*. || ne] ne *G*, nec *B*, non *A*. || 16. obse-  
pito *Lipsius*: obsequi *AB*, obseptos *G*. || neuae quit *A*, neq.  
quis *B*. || in his *B*. || molestum *B*, immolatum *G*. || neco quit *AB*.  
|| positum *G*, hos positum *B*.

**ABG** situm habeto, neue eos arato, neue eas fossas opturato  
 neue qui saepito, quo minus suo itinere aqua ire fluere  
 possit. siquis aduersus ea quid fecerit, in res singulas,  
 quotienscumque fecerit,  $\bar{s}s$  IIII colonis municipibusue eis  
**B<sub>235</sub>** in quorum agro id factum erit [dare damnas esto, pecu-  
 6 niaeque qui uolet petitio hac lege esto.

## K. L. V.

Qui hac lege coloniam deduxerit, municipium prae-  
 fecturam forum conciliabulum constituerit, in eo agro,  
 10 qui ager intra fines eius coloniae municipii fori conciliabuli praefecturae erit, limites decimanique ut fiant terminique statuuntur curato. quosque fines ita statuerit, ii fines eorum sunt; dum ne extra agrum colonicum territoriumue fines ducat. quique termini hac lege statuti  
 15 erunt, nequis eorum quem eicito neue loco moueto sciens  
**B<sub>236</sub>** dolo malo. siquis aduer[sus] ea fecerit, is in terminos sin-

1. habet *AB*. || neuae *A*, ne uel *B*. || aratio *B*. || neuae *A*, ne uel *B*. || eis *AB*. || 2. neue quis saepito *G*, nequae qui sepito *A*, ne qui qui serito *B*. || sui itinere *A*, sunt itine *B*. || re *B*, iure *G*. || flere *A*. || 3. posset *B*. || quid] quae *B*. || 4.  $\bar{s}s$  .IIII. *GP*, .IIII. *s. A*, .VIII.  $\bar{s}s$ . III. *B*. || coloniae *B*. || ue eius *G*, eisaq. *A*, eisadq. *B*. || 5. in coruno agrod. factum *B*. || dare damnas *G*, d. d. *B*, deinde *A*. || pecuniaequae *B*, pecuniq. *A*, pecuniae *G*. || 6. petito *A*, spetitio *B*. || ac *AB*. || leges (*om esto*) *B*. || 7. x. v. v. *B*. || 8. ac *A*, hanc *B*. || legem *B*. || praefecturam *G*. || 9. fora *A*, foro *G*. || conciliabula *ABG*. || constituerat *B*. || 10. eius] *add* qui *AB*, quae *G*, que *P*. || munitur *A*. || fore *A*, *om B*. || conciliaboli *A*. || 11. praefecturae *G*. || erint *AB*. || decimanoque *A*, decimani quia *B*, decumanique *G*. || terminiquae *A*, termini qui *B*. || 12. quosque *Rudorffius*: quique *AG*, quoque *B*. || fenae *A*. || ita] in *B*. || statueris *B*. || 13. ii *Rudorffius*: si *BG*, *om A*. || horum *B*. || sunt *G*, sua acto *AB*. || agrom *A*. || 14. ue] ut *AB*, *om G*. || hanc *B*, ac *A*. || statuterunt *B*. || 15. eorumq. mecito *B*, quem eorum eicito *G*. || neuae *A*, *om B*. || loco *A*, *om BG*. || *conmoneto A*, *commoueto BG*. || *ssciens B*, *insciens A*. || 16. is *om A*. || singulis *B*.

gulos, quos eiecerit locoue mouerit sciens dolo malo, *ABG*  
 ss v m n. in publicum eorum, quorum intra fines | is ager *A*<sup>161</sup>  
 erit, dare damnas esto. deque ea re curatoris, qui hac  
 lege erit, iuris dictio reciperatorumque datio addictio  
 esto. cum curator hac lege non erit, tum quicumque ma- 5  
 gistratus in ea colonia municipio praefectura foro conci-  
 liabulo iure dicundo praeerit, eius magistratus de ea re  
 iuris dictio iudicisque datio addictio esto. inque eam rem  
 is qui hac lege iudicium dederit testibus publice dum ta-  
 xat in res singulas | x denuntiandi potestatem facito ita *B*<sup>287</sup>  
 ut e re publica fideique sua uidebitur. et si is unde ea 11  
 pecunia petita erit condemnatus erit, eam pecuniam ab  
 eo deue bonis eius primo quoque die exigito, eiusque  
 petuniae quod receptum erit, | partem dimidiam ei dato *G*<sup>167</sup>  
 cuius unius opera maxime is condemnatus erit, partem 15

1. loco uel *B*. || insciens *A*. || .d. m. *A*, .d. d. *B*, add hoc est dum  
 modo *A*. || 2. ss. um. n. in *A*, ss. Omnino *B*, ss xxv. In *G*. ||  
 fines his *A*, fine sunt his *B*. || 3. dare damnas esto *Turnebus*: adesto  
*ABG*. || deque ei re *A*, d. aeq. ei re *B*. || curatores *AB*. || quae *A*.  
 || hanc *B*. || 4. gerit *G*. || reciperatorumque *B*. || <sup>d</sup>ratio addicito *G*,  
 ratio adicito *A*, xx. additio *B*. || 5. cum *AB*, tum *G*. || haec *B*. ||  
 tum *B*, cum *A*, tunc *G*. || quicumque ... 7. conciliabulo *om A*. || 6.  
 praefectura foro conciliabulo *G*, foro conciliabulo praefectura *B*. || 7.  
 iuris dicundi *AB*. || praeerit *G*. || eius. eius *A*, eius aeris *B*. || 8. iudi-  
 cisquae dati *B*. ydatio *A*. || adictio *A*, ac dictio *B*, addicito *G*. || in  
 qua re *B*. || 9. his *AG*. || hanc legem *B*. || publicis *AB*. || 10. in res] in-  
 ter *A*. || x *Turnebus*: ss. x. *G*, ss. x. milia *A*, sedstertius decem  
 milia *B*. || denuntiandi *A*. || potestatem *G*, ac testate *B*, haeces-  
 santem *A*. || 11. he re *B*, aere *G*. || publica *G*, rp. *A*, reip. *B*. ||  
 fideique *G*, fideiquae *A*, fitaeque *B*. || is unde *G*, duo sunt de *AB*.  
 || 12. petita erint *B*, petierint *A*. || 13. eodem bonis sub eius *B*, eodem  
 ut denique eius *A*. || 13. die *G*, tempore *AB*. || 14. praeeptum *B*.  
 || dimidiam] add in publico redigito *B*. || ei dato *Rudorffius*: ei  
*G*, et *AB*. || 15. huius unius *AB*. || operam *A*. || maxime *AG*, ac-  
 tione *B*. || his *AB*. || erat *AG*. || partem ... p. 266,1. redigito *om B*.



**ABG** dimidiam in publicum redigito. quo ex loco terminus aberit, siquis in eum locum terminum restituere uolet, sine fraude sua liceto facere, .neue quid cui is ob eam rem hac lege dare damnas esto.

1. in publico *A*. || quod *G*. || ex *G*, in *AB*. || haberit *AB*. || 2. siquid *G*. || restituere *A*. || sine *G*, summa et sine *AB*. || 3. sua fraude *G*. || licito *AB*, licet *G*. || quid cui *A*, quicui *B*, id quid cui *G*. || his *AB*. || 4. legem *G*. || dare add *Rudorffius*. || exp. kygyni. gromatici. constitutio. feliciter. *A*, liber. hygini. gromaticus. exp. *B* p. 288 *summa*.

EX CORPORE THEODOSIANI E<sub>2</sub>G<sub>3</sub>  
 SECUNDO LIBRO TITVLO DE FINIVM RE-  
 GVNDORVM.

IMP. CONSTANTINVS AVG. AD TERTVLLIANVM VIRVM PER-  
 FECTISSIMVM COMITEM DIOCESEOS ASIANAE. Siquis super 5  
 inuasus sui iuris locis prior detulerit quaerimoniam, quia  
 finalis coheret de proprietate controuersiae, prius super  
 possessione questio finiatur, et tunc agri mentor ire pre-  
 cipiatur ad loca, ut patefacta ueritate huius modi litigium  
 terminetur. | quod si altera pars, locorum adepta domi- G<sup>4</sup>  
 nium, subterfugiendo moras adtulerit ne possit contro- 11  
 uersia definiri, a locorum ordine selectus agri mentor di-  
 rigatur ad loca; ut si fidelis inspectio tenentis locum esse  
 probauerit, petitor uictus abscedat; at si controuersia eius  
 claruerit qui primo iudiciis detulerit causam, ut inuasor 15  
 ille poena teneatur edicti, si tamen ui ea loca eundem  
 inuasisse constiterit: nam si per errorem aut incuriam

1. BK ... 2. TITVLO E, om G. || 2. titulo diffiniunt E. || regendo-  
 ram E, REG G. || 4. Impi E. || a. E. || TERTULIANUM U P G. || 5.  
 DIOCESSEOS G, non P. || 6. quia] quae EG. || 7. finali EG. || proprie-  
 tatis controuersiae cohaeret l. 3 Iustin. Cod. 3,39. || de] cum EG. ||  
 \* prius tamen in iudicio super Boethius p. 1538. || 8. possessionem E.  
 \* || mensori reprecatur E. || ad loca ire praecipitur Boethius. || 9.  
 ut om E. || 10. dominum E. || 11. afferet E. || 12. diffiniri E. || a  
 addidi. nihilo minus agri mentor in ipsis locis iussione rectoris  
 prouinciae una cum obseruante parte hoc ipsum faciens perueniet  
 l. 3 Iustin. Cod. 3,39. || ordines et electus E; ordines et directus  
 G. || 14. at] ac E, et G. || controuersiae eius G. || 15. iudiciis E,  
 om G. || 16. edicti E, addictus G. || uim E. || eundem om E. || 17.  
 constiterint E. || incuria E.

*EG* domini loca [data] ab aliis possessa sunt, ipsis solis cedere debent. Dat. VIII kl. Mar. Gallicano et Symmacho consulibus.

IDEM AVG. AD BASSVM P. VIRVM. Si constiterit eum  
 5 qui finalem detulerit quaestionem, prius quam aliquid sententia determinetur, rem sibi alienam usurpare uoluisse, non solum id quod male petebat amittat, sed quo magis unus quisque contentus suo rem non expetat iuris alieni,  
 10 agri modum quantum diripere temptauit amittat. Lecta apud senatum XII kl. Iul. Gallicano et Symmacho cons.

IDEM AVG. AD VNIVERSOS PROVINCIALES. POST ALIA.  
 Si finalis controuersia fuerit, tum demum arbiter non negetur, cum intra quinque pedes locum, de quo agitur  
 15 apud presidem, esse constiterit; cum de maiore spatio causa, quoniam non finalis sed proprietatis est, apud ipsum praesidem debeat terminari. et si socius quid petat a socio, ante praeses iudicet an praestari aliquid oporteat, et tunc demum illud per arbitros restituatur quod  
 20 constiterit esse soluendum. Dat. kl. Aug. Basso et Ablauio cons.

1. data *G*, om *E* et *l.* 5 *Iust. Cod.* 8,4. || ipsis solis cedere *EG*, sine poena possessio restitui *Iust. Cod.* || 2. debet *G* et *Iust. Cod.*, debere *E*. || Datur XVIII kl. Mar. *E*. || 3. consulibus om *E*. || 4. ITEM *G*. || AVGVSTVS P., a. *E*. || p̄ v̄ *G*, pum *E*, praefectum urbi *l.* 4 *Iust. Cod.* 3,39 cum parte codicum *Breuiarii Theod. Cod.* 2,26,2, pf. p. *alii*. || 5. retulerit *EG*. || sentiat *E*. || 6. rem *G*, Nam si rem *E*. || uoluisset constiterit non *E*. || 7. quo] quod *EG*. || 8. unus quisque om *G*. || suo *l.* 4 *Iust. Cod.* 3,39: suam *EG*, item unus *Breuiarii*. || expectat *EG*. || alienus, qui in repertor *E*. || 9. fuerat *E*. || 11. apud acta *Breuiarium et Iustin. Codex.* || cons. om *E*, ss *G*. || 12. ITEM *G*. || 13. tum *E*, tunc *G*. || arbitros non negetur *E*. || 14. intra *G*, contra *E*. || 15. esse ... 17. ipsum praesidem om *E*. || consistenterit *G*. || 16. quoniam] quaedam *G*. || 18. aliquid om *E*. || 20. ablauio *E*, abladio *G*. || 21. cons. *E*, ss *G*.

IMPPP. VALENTINIANVS THEODOSIVS ET ARCADIVS AAA. EG<sup>6</sup>  
 NEOTERIO P. P. O. K. V. Quinque pedum praescriptione sum-  
 mota finalis iurgii uel locorum libera peragatur intentio.  
 sola sit igitur huius modi litibus una praescriptio quae  
 improbi petitoris refrenare possit inuidiam, si ueteribus 5  
 signis limes inclusus finem congruum erudita arte presti-  
 terit. nec uero prolixioris temporis in huius modi iur-  
 giis locum habebit ulla | praescriptio, cum diuturno otio E<sup>3</sup>  
 alienum rus quis se asserat diligentius coluisse; quando  
 omne huius modi iurgium solo praecipimus iure discingi, 10  
 quo artis huius peritis omnem commisimus sub fideli ar-  
 bitrio notionem. Prop. Alexandriae VII kl. Aug. Arca-  
 dio Augusto et Bautone cons.

IMPPP. THEODOSIVS ARCADIVS ET HONORIVS AAA. RVFINO  
 P. P. O. Cunctis molitionibus et machinis amputatis fina- 15  
 libus iurgiis ordinem modumque praescripsimus, ac de eo  
 tantum spatio, hoc est pedum quinque qui ueteri iure  
 praecepti sunt, sine obseruatione temporis arbitros iussi-  
 mus iudicare. quod si loca in controuersiam ueniant, sol-  
 lemniter de his iudices recognoscent: et seu ciuilis seu 20  
 criminalis actio competet, tribuetur ita ut causa cognita

1. archadius E. || 2. NEUTERIO G, neotherico E. || PPO. kv. Quinq.  
 G, ppo. v. E. || 4. huius modi igitur G, non EP. || legibus EP,  
 legis G. || 6. signis limes inclusus finem E, finem cum signis  
 limes inclusus G. || 7. iurgiis E, om G. || 9. quisquam se asse-  
 rat E, quisque asserat se G. || 11. artis G, aruis E. || arbitrio na-  
 tionem E, arbitratione iudicium (sed iidem omnem) GP. || 12. pp.  
 alexandria E, Daī. G. || kl. ags. E. || archadio et E, augusto et G. ||  
 13. cons. E, ss. G. || 14. archadius E. || et E, om G. || .ā. ā. ā. E,  
 AŭG G, Augusti P. || RVFINO l. 6 Iustin. Cod. 3,39, rufo EG. ||  
 15. ppo E, p. p. Iust. Cod., PPK G. || motionibus P, monitioni-  
 bus G. || et magnis E. || 16. iurgiis omnem modum quem prescribi-  
 mus hac (ac P) de G. || 18. praescripti G. || 19. sollempniter E. ||  
 20. de his om G. || iudicare cognoscens G. iudica recognoscens Tur-  
 nebus. || et om E. || 21. competit E.

*EG* et redhibitioni obnoxius decernatur nec poenam conuictus effugiat. Dat. prid. non. nouemb. Constantinopoli Arcadio II et Rufino cons.

PAVLI SENTENTIARVM LIBRO QVINTO TITVLO DE POE-  
 5 NIS. Qui terminos effodiunt uel exarant arboresue finales uel terminales euertunt, si quidem serui ex sua sponte fecerunt, in metallum damnabuntur, humiliores in opus  
 G<sup>6</sup> | publicum, honestiores in insulam amissa tertia portione bonorum relegantur.

1. redibitioni *E*, reddibitione *G*. || obnoxios *E*. || 2. nouemb. *E*. || constinop̄ archadio. II. *E*, Constantino pio et arcadio bis et rufino *G*. || cons. *E*, sss. *G*. || 4. EX LIBRO *G*. || TITVLO] i. *E*, om *G*. || 5. arbores uel *EG*. || finales uel *E*, om *G*. || 6. subuertunt *G*. || ex *E*, om *G*. || 7. faciunt *G*. || dampnabuntur *E*. || 8. in insula *E*. || tertiam (tertia *P*) parte bonorum relegantur (relegantur *P*) *G*.

## DE SEPVLCHRIS.

G 6 J 142

[IMP. TIBERIVS CAESAR TRIVMVIRIS IVLIO M. ANTONIO ET LEPIDO. De ea lege agrorum custodienda et limitum fide constare oportet, quem admodum decumanis antehac adsignatum est, cum ager diuisus militi traderetur, ut ex- 5 tremis ac compaginantibus agros limitibus uel uiis monumenta sepulchraeue sacrarentur. nam] quidam rationem agrorum per eas recturas putant obseruari, quo uergant itinera ante colonias munita: in quibus si monumenta constituta inueniuntur [uel constituuntur], putant esse finalia. 10

Nam monumentum plurimis est constitutum rationibus. est unum quod ad itinera publica propter | testimo- A 181 nium perennitatis est constitutum [uel quod constituitur]: quod rationem finium non recipit, nisi forte inter conuenientes ager diuisus pactione fuerit. est et aliud quod 15 proximis aedibus suis unus quis miles uel consors condidit in portionibus suis, ut ad progeniem futuram testis loco heredibusue suis uice instrumentorum tabellarumue possessionis causam monstrauerit: quod aequae nullam limitum recipit rationem. est et aliud quod longe ab aedi- 20 bus [uel itinera publica] constitutum [id] est iuxta legem

2. triumuiralibus Marco Antonio et Lepido *J*, *om G*. || 3. custodiendorum *J*. || 4. fidem stare *GJ*. || quem admodum] quod ad noitum *J*, quae adnonanimum *G*. || 6. ac *JP*, a *G*. || agris *GJ*. || uel uiis] uel suis *GJ*. || 7. quadam *G*. || 8. quod *J*. || uergant] uiae et *G*, uiae *J*. || 9. munita] nominata *G*, nominatas *J*. || si *om GJ*. || 10. putent *G*. || 14. ratione *A*. || 16. proxime ab aedibus *Goesius*. || suis *idem*: uix *G*, *om A*. || milix *A*. || condedit *A*. || 17. ut] uel *AG*. || 17. 18. heredibus uel suis testis loco *G*. || 18. heribusue *A*. || 19. causam *Goesius*: causa *AG*. || quod eaque nulla *A*. || 20. quod *A*, quod non *G*. || 21. itinera *A*. || iuxta lege semproniam et iuliam *A*.

*AG* Semproniam et Iuliam, quod kardinibus et decimanis esse constitutum monstratur: quod rationem finium recipere videtur, id est concurrentium linearum adque secantium se inuicem, et ordinem in utrosque custodit, limitum rationem discernens. nam et alia intra agros sunt sita, quae partes limitum seruant et iuxta perennem rationem unam lineam mittunt: haec iugerationis modum seruandi causa *G*7 sunt | sita; quibus etiam termini lapidei adpositi certam distinctionem dant: quos apparet non ad fidem nec rationem eorum limitum qui maiorem modum agri respiciunt pertinere.

Eorum igitur sepulchrorum sequenda est constitutio, quae extremis finibus concurrentibus plures decursus *A*<sup>182</sup> agrorum spectant adque | multo longiores discretiones 15 linearum perennes admittunt.

Sunt etiam monumenta in itineribus constituta quae fidem publicam tenent: si tamen idem viae publice cursus finitimus repperitur, finalia esse arbitramur. omne enim monumentum dominorum nomina testatur, quoad iura possessionum pertinere noscuntur. 20

[Et ideo hanc legem dedimus rationemue declarauimus, ut aere contineatur. Data Rom. kal. april. Tiberio *(A)* Caesare consule in aede Veneris genetricis.] (fig. 210.)

1.2. constitutum esse *G*. || 2. ratione *AG*. || 3. atque *G*. || 4. in utroque *P*? || 5. discernit *A*. || agrum *Boethius* 24*b*, agro *P*. || sita quae *A*, itaque *Boethius*. || 6. militum *AG*. || et iuxta ... 7. haec] in quo enim *Boethius*. || perennem *A*. || 7. haec *A*, haec (*haec P*) autem *G*. || 9. quos *G*, quod *A*. || oportet *AG*. || finem *Turnebus*. || 10. recipiunt *AG*. || 12. Eorum ... constitutio] ideo sepulchra sequenda sunt *Boethius* p. 1539. † 13. concurrentibus *Boethius*, concurrentis *A*, concurrentes *G*. || necursus *A*, concursus *Boethius*, cursos *G*. || 14. expectant *G* et *Boethius*. || adque ... 18. arbitramur om *Boethius*. || atque *G*. || 15. perennis *A*. || amittunt *G*, amittunt *P*. || 16. in om *A*. || 17. si tamen eiusdem viae cursus *G*. || 18. omnia enim monumenta dominos testantur *Boethius*. || omnē *A*. || 19. testantur *A*. || quae ad *AG*. || 22. conteneatur *A*. || Dat. *G*. || 23. cons. *A*. || in aedem veneris genetricis *A*, om *G*.

**IMP. THEODOSIVS ET VALENTINIANVS AA. NVMO [MAGNO] G**  
**MAGISTRO OFFICIORVM. POST ALIA. [Precipimus itaque,**  
**agri mensor bonus ut] pro laborum uicissitudine [geo-**  
**metricae artis, si fundi cui finem restituens in trifinii ra-**  
**tionem institerit et conuenientiam trium centuriarum ibi- 5**  
**dem esse signauerit, tres aureos accipiat absque sua pul-**  
**ueratica. quod si limitem direxerit, uolumus ut per sin-**  
**gulas possessionis uncias singulos aureos accipiat pro in-**  
**tentione quae inter partes sopietur. ET CETERA.]**

**IDEM AA. FLORENTIO P. P O. Ope atque auxilio nos- 10**  
**trae clementiae [de magistris agrorum geometriae, uel de**  
**finium regundorum arbitris, uel maxime de discipulis eo-**  
**rum, curam agentes sancimus ut spectabiles scribantur,**  
**et usque dum professi fuerint, clarissimi scribantur. ET**  
**POST ALIA. Quicumque non fuerit professus, super hac 15**  
**| lege sancimus damnari, si sine professione iudicauerit, G**  
**ut capitali sententia feriat. nam et] usum armorum dis-**  
**cere compelluntur [agri menses.] Dat. v kl. Mar. Cons-**  
**tantinopoli Theodosio A. cons.**

**IMP. THEODOSIVS ET VALENTINIANVS AVG. CYRO P. P. 20**  
**ORIENTALIVM. Suggestionibus tui culminis semper magnum**

3. agri mensoribus ut G. || pro laborum uicissitudine G. haec uerba, item inscriptio, petita ex Nou. Theod. tit. 24. || 4. si om G. || 5. steterit G. || 8. pro intentionem P. || 10. ITEM G. || 11. magistris Rigaltius: magisterii G. || 12. arbitris om G. || 13. cura magna sancimus G. || 15. quoniam qui non G. || 17. ut om G. || usu G. || dediscere de limitaneis militibus pr. Nou. Theod. tit. 4, ex qua constitutione haec nostra efficta est. || 18. mart. P. || constantinopolim G. || 19. xvi cos. Nou. || 20. CYRO Nou. Theod. tit. 20: CIRCA G. || 21. ORIENTALIVM G, et consuli designato Nou. || Suggestionibus tui culminis Nou., om G.



*G* aliquid rei publicae conferendi materia ministratur, quod semper nobis aliquid porrigitur emendandum. quanta itaque magnitudinis tuae prouincialium cura est, per eas quoque indubie declaratur.

§1 Alluionum, quae contingere solent in praediis quae  
6 ripis quorundam fluminum terminantur, ea natura est ut  
semper incerta possessio, incertum sit eius dominium quod  
possessori per alluionem adcrecit. nam quod hodie  
possidemus, non numquam altero die uicini fundi domi-  
10 nio in alteram fluminis ripam translatum acquiritur: nec  
tamen apud quem adcrecit remanet, sed plerumque redit  
ad priorem in dominium cum augmento: saepe nec ad  
posteriorem manet nec ad priorem redit, sed in harena  
fluminis inundatione soluitur.

§2 Ideoque suggestione culminis tui ammittitur [ut iu-  
16 dicio agri mensuris finiatur.] non Aegyptiis solis nec de  
Nili tantum alluionibus loquimur, sed quod salubre est  
orbi terrarum atque omnibus prouinciis promulgamus, et  
ea quae per alluionem possessoribus adquiruntur, neque  
20 ab aerario uendi neque a quolibet peti nec separatim cen-  
seri uel functiones exigi perpetuo lege ualitura sancimus;  
ne uel alluionum ignorare uitia uel rem noxiam posses-  
soribus indicare uideamur.

§3. *G* Similiter nec ea quidem quae paludibus antea uel  
25 pascuis uidebantur adscripta, si sumptibus ac laboribus  
possessorum nunc ad frugum fertilitatem translata sunt,

4. quoq. quae indubiae declarantur *G.* || 5. contingi solet *G.* || 7. in-  
teritium sit *G.* || 8. adcrecet *G.* || 11. reddet priorem *G.* || 12. cum  
aut merito saepe haec ad *G.* || 13. posteriore *P.* || manet nec *Nou.*,  
manent *G.* || redit sed *Nou.*, fidem *G.* || 14. soluetur *G.* || 15. Ideo  
suggestionem culminis tui admittentes *Nou. proximis omissis.* ||  
16. nec de limitatori alluionum *G.* || 17. quod] cum *G.* || 18. et] ut  
*G.* || 19. per alluione *P.* || 20. neque quolibet pretii sed partem re-  
censeri *G.* || 21. perpetua *G.* || 22. ne *om G.* || 24. ea *om G.* || 26.  
fertilitate *P.*

uel uendi uel peti uel quasi fertilia separatim censi uel *G* functiones exigi concedimus; ne hi doleant diligentes operam suam agri dedisse culturae, ne diligentiam suam sibi damnosam intellegant.

Huius legis temeratores quinquaginta librarum auri §. condemnatione coherceri decernimus. inter quos habendum est officium quoque tuae sedis excelsae, si aliquid huius modi suggesserit disponendum, uel si preces instruxerit petitoris.

Illustris itaque et magnifica auctoritas tua, sugges- §. tione tui culminis hac dispositione tua non ammissa tan- 11 tum sed etiam collaudata, hanc legem edictis propositis ad omnium notitiam perferri precipiat, [haec agri mensurum semper esse iuditia.] (G.)

2. hii *P*, om *Nou. Theod.* et *l. 3 Cod.* 7,41. || 3. ne *G*, nec *Nou. Theod.* et *Cod. praestat* si. || 5. temeratorem *G*. || 6. condemnationem *G*. || 9. petitor *G. add* Cyre parens karissime atque amantissime *Nou.* || 10. Inbrene itaque magnificauit *G.* || suggestionem *G.* || 11. hac *Goesius*, ac *Nou.*, ad *G.* || dispositionem tuam. non amissa tantum laudata hao lege edicto *G.* || 13. ad omnia notitia *G.*

## FINIVM REGVNDORVM.

- 1.1 **PAVLVS LIBRO XXIII AD EDICTVM.** Finium regundorum actio in personam est, licet pro uindicatione rei est.
- 1.2 **VLPIANVS LIBRO XVIII AD EDICTVM.** Haec actio per-  
5 tinet ad predia rustica, quamuis aedificia interueniant: neque enim multum est, arbores quis in confinium an aedificium ponat.
- §1 Iudici finium regundorum permittitur ut, ubi non possit dirimere fines, adiudicatione controuersiam dirimat.
- 10 **PAVLVS LIBRO XXIII AD EDICTVM.** et si forte amouendae ue- teris obscuritatis gratia per aliam regionem fines dirigere iudex uelit, potest hoc facere per adiudicationem et con- demnationem.
- 1.3 **GAIVS LIBRO VII AD EDICTVM PROVINCIALE.** Quo casu  
15 opus est ut ex alterutrius predio alii adiudicandum sit: quo nomine is cui adiudicatur inuicem pro eo quod ei adiudicatur certa pecunia condemnandus est.
- 1.4 **PAVLVS LIBRO XXIII AD EDICTVM.** Sed et loci unius controuersia in partes rei scindi adiudicationibus potest,  
20 prout cuiusque dominium in eo loco iudex compererit.
- §1 In iudicio finium regundorum etiam eius ratio fit quod interest: quid enim si quis aliquam utilitatem ex eo loco percepit, quem uicini esse appareat? non inique dam-  
25 natio eo nomine | fiet. | sed et si mentor ab altero solo  
25 conductus sit, condemnatio erit facienda eius qui non  
(G<sup>9</sup>) conduxit in partem mercedis.

1. *Est titulus Digest.* 10,1. || 19. rescindi P? || 23. non om Dig. Flor., an uulg. || 24. G p.9 praescriptum PAULVS LIBRO XXIII AD EDICTVM P' ALIA. || solo G p.9, socio p. 162.

Post litem autem contestatam etiam fructus uenient § 6 *G* in hoc iudicio: nam et culpa et duobus exinde prestatur. sed ante iudicium percepti non omni modo in hoc iudicium ueniunt. aut enim bona fide percepit, et lucrari eum oportet si eos consumpsit: aut mala fide, et condici 5 oportet.

Sed et si quis iudici non pareat in succidenda arbore § 7 uel aedificio in fine posito deponendo parteue eius, condemnabitur.

Si dicantur termini deiecti uel exarati, iudex qui de § 8 *G* crimine cognoscit etiam de finibus cognoscere potest. (*G* 9)

Si alter fundus duorum, alter utrum sit, potest iudex § 9 uni adiudicare parti locum de quo quaeratur, licet plures dominos habeat; quoniam magis fundo quam personis adiudicare fines intelleguntur. hic autem cum fit 15 adiudicatio pluribus, unus quisque portionem habebit quam in fundo habet, et in pro indiuiso.

Qui communem fundum habent, inter se non condemnantur: neque enim inter ipsos accipi uidetur iudicium. § 6

Si communem fundum ego et tu habemus, et uicini § 7 num fundum ego solus, an finium regundorum iudicium 21 accipere possumus? scribit Pomponius non posse nos accipere, quia ego et socius meus in hac actione aduersarii esse non possumus, sed et unius loco habemur. idem Pomponius ne utile quidem iudicium dandum dicit, cum 25 possit, qui proprium habeat, uel communem uel proprium fundum alienare et sic experiri.

Non solum autem inter duos fundos, uerum etiam § 8 inter pluresue fundos, accipi iudicium finium regundorum 29 potest. ut puta singuli plurium | fundorum confines sunt, *G* 163 trium forte uel quattuor.

10. ITEM POST ALIA. Si *G* p. 9. || 13. quaeritur *P*? || 15. adiudicari *P*? || 17. et in *G*, et *P*. || 30. si singuli *P*?

**G §9** Finium regundorum actio in agris uectigalibus, et inter eos qui usum fructuum habent, uel fructuarium et dominum proprietatis uicini fundi, et inter eos qui iure pignoris possident, competere potest.

**§10** Hoc iudicium locum habet in confinio praediorum 6 rusticorum. nam in confinio praediorum urbanorum displicuit: neque enim confines hii sed magis uicini dicuntur, et ea communibus parietibus plerumque disterminantur. et ideo etsi in agris aedificia iuncta sint, locus huic 10 actioni non erit: et in urbe hortorum latitudo contingere potest, ut etiam finium regundorum agi possit. ET CETERA.

**L.7** **MODESTINVS LIBRO PRIMO ET DECIMO PANDICTARVM.** De modo agrorum arbitri dantur, et his qui maiorem locum 15 cum in territorio habere dicitur, ceteris, qui minorem locum possident, integrum locum adsignare compellitur. idque ita rescriptum est.

**L.9** **IULIANVS LIBRO OCTAVO DIGESTORVM.** Iudicium finium regundorum manet, quamuis socii communi diuidendo 20 egerit uel alienauerint fundum.

**L.10** **IDEM LIBRO LI DIGESTORVM.** Iudicium communi diuidendo, familiae eriscundae, finium regundorum, tale ut in eos singulae personae duplex ius habeat, agentis et eius. cum quo agitur.

**L.13** **GAIVS LIBRO IIII AD LEGEM XII TABVLARVM.** Sciendum 26 est in actione finium regundorum illud obseruandum esse, quod ad exemplum quodam modo eius legis scriptum est, quam Athenis Solonem dicitur tulisse. nam illic ita est. *εάν τις αἰμασίαν παρὰ ἀλλοτρίω χωρίω ὀρύγη, τὸν ὄρον*

2. fructum *P?* || 6. nam in confinio praediorum *om codices Digestorum.* || 16. ideoq. *G*, ideoque *P.* || 20. egerint *P?* || 29. **ΕΑΝΤΙΣΑΙΜΑΝΤΙΑ.** ΠΑΡΑΑΛΛΟΤΡΙΩ *G. perā et Δpromiscue significantur α λ δ.* || τὸν ὄρον] **ΙΟΝΟΡΟΝΑ** *G.*

μη παραβαίνειν· εἰν τειχίον, πόδα ἀπολείπειν· εἰν δὲ οἶκημα, G<sup>164</sup>  
 δύο πόδας· εἰν δὲ τάφρον ἢ βέθρον ὀρύττη, ὅσον τὸ βάθος ἢ,  
 τοσοῦτον ἀπολείπειν· εἰν δὲ φρέαρ, ὀργυιάν· ἐλαίαν δὲ καὶ  
 συκῆν ἐννέα πόδας ἀπὸ τοῦ ἀλλοτρίου φυτεύειν, τὰ δὲ ἄλλα  
 δένδρα πάντε πόδας.

5

ITEM POST ALIA. Finium regundorum actio in agris l.<sup>4</sup> §<sup>9</sup>  
 uectigalibus, et inter eos qui usum fructuum habent, uel  
 fructuarium et dominum proprietatis uicini fundi, et in-  
 ter eos qui iure pignoris possident, competere potest.

Hoc iudicium locum habet in confinio praediorum §<sup>10</sup>  
 rusticorum. nam in confinio praediorum urbanorum dis- 11  
 plicuit: neque enim confines hii sed magis uicini dicun-  
 tur, et ea communibus parietibus plerumque disterminan-  
 tur. et ideo si agris aedificia iuncta sunt, locus huic ac-  
 tioni non erit: et in urbe hortorum latitudo contingere 15  
 potest, ut etiam finium regundorum agi possit.

Sive flumen sive uia publica interuenit, confinium §<sup>11</sup>  
 non intellegitur, et ideo finium regundorum agi non po-  
 test.

IDEM LIBRO XV AD SABINVM. Quia magis in confinio l.<sup>8</sup>  
 meo uia publica uel flumen sit quam ager uicini. 21

IDEM LIBRO XXIII AD EDICTVM. Sed si riuus priuatus l.<sup>6</sup>  
 interuenit, finium regundorum agi potest.

VLPIANVS LIBRO VI OPINIONVM. Si irruptione fluminis l.<sup>8</sup>  
 fines agri confundit inundato ideoque usurpandi quibus- 25  
 dam loca, in quibus ius non habent, occasionem praes-  
 tat, praeses prouintiae alieno eos abstinere et domino  
 suum restitui terminosque per mensorem declarari iubet.  
 et ad officium de finibus cognoscentis pertinet mensores §<sup>1</sup>

1. ΤΙΧΙΟΝΠΟΑΑΠΠΟΑΠΠΕΙΝ. G. || 2. ΤαΦΟΝΓ. || ΟΡΙΤΤΗ G. ||  
 ΤΟΒΑΘΟΟ. ΟΥΤΟΝΑΠΠΟΑΠΠΕΙΝ G. || 3. ΦΡΕΑΡΟΡΙΤΙΑΝΕ-  
 ΛΕΑΝΑΕΚΑΙ G. || 7. fructum P? || 15. hortorum G. || 17. Diges-  
 torum exemplaria peccant. || 25. inundatio P? || 29. et om Dig.

*G* mittere et per eos dirimere ipsam finium quaestionem  
*G*<sup>165</sup> | ut aequum est, si ita res exigit, oculisque suis subiectis  
 locis.

L.11 PAPIANVS LIBRO II RESPONSORVM. In finalibus quaes-  
 5 tionibus uetera monumenta census auctoritas ante litem  
 inchoatam ordinatim sequenda est; modo si non uarietate  
 successionem et arbitrio possessorum fines additis uel de-  
 tractis agris postea permutatus probetur.

L.12 PAVLVVS LIBRO III RESPONSORVM. Eos terminos, quan-  
 10 tum ad dominii questionem pertinet, obseruari oportere  
 fundorum, quos demonstrauit his qui utriusque predii  
 dominus fuit, cum alterum eorum uenderet. non enim  
 termini qui singulos fundos separabant obseruari debent,  
 sed demonstratio adfinium nouos fines inter fundos cons-  
 15 tituere.

L.13 GAIVS LIBRO III AD LEGEM XII TABVLARVM. In actione  
 finium regundorum illud obseruandum esse, quod ad ex-  
 emplum quodam modo eius legis scriptum est, quam Athe-  
 nis Solonem dicitur tulisse. nam illic ita est.

4. quaestionibus *G*.

## AGRORVM QVAE SIT INSPECTIO. *B*<sup>77</sup>

Quotiens quid inter uicinos extiterit quaestionis, ab agri mentoribus promptius hoc quaerendum.

Primum antiquis mensuris quem admodum tenuerint [aut teneant], ostendant uicinae possessiones quae sine lite possideri uidentur; ut quaeratur quo genere definitio uicinatorum perseuerat, eademque quasi magistra sit eorum quae in quaestione sunt. considerent, si cauis, si superciliis, cliuis, marginibus, ante missis arboribus, ita ut ipsa, uicinitas terminatur, ut et his quae in quaestionem ueniunt | praestet exemplum. *B*<sup>78</sup>

Sed si caua defecerit, aut supercilium, cliuus, margo, arbores ante misse, solent termini occurrere. qui lapides tam qua longiores sunt quam qua latiores, sequendi, hoc est aut si cursum dirigunt linearem aut si gamma faciunt et transuersi opponuntur, ut quam longitudinem fecerint, hanc ut limitem sequantur. sed ipsa positio terminorum pro regionibus inmutatur. sunt Tiburtini usque ad finem ex ordine, de omni parte dolati: nam si superior pars tantum dolata est et inferior subtus inpolita derelicta, cippus ominandus est monumentalis esse, non terminatus. *B*<sup>20</sup>

2: quod inter uicinum extiterint quantis nisi ab agri mentoribus promptus *B*. || 4. partium antiqui mentoribus *B*. || tenuerint *B*. || 5. possessionis *B*. || 6. possidere *B*. || quaerantur quo genere alii generum *B*. || 7. perseuerant eodem quasi *B*. || mimis transit *pr B?* || 8. quae est in quaestionem sunt *B*. || 12. aut ... margo] aut ergo *B*. || 14. tam *om B*. || quam longioris *B*. || quam qui latioris *B. correxit Goesius*. || 15. lineare *B*. || 16. et *om B*. || transuersi *B*. || 18. inmutantur Aut tiburtini *B*. || 19. ordinem *B*. || 20. subtus] subulis *B. conf. p. 211 G.* || 21. nominandus *B*.



**B**<sup>79</sup> | silices pro sua natura ponuntur, igniferique [aut] lapides, ut de Tiburtinis dictum est, per longitudinem.

Iudicanti si petrae naturales occurrunt, ipse naturales petrae pro signis habentur: sed de ipsis exceptae aut  
5 decus habent aut lineas.

Sub terminis signa solent ..., quae sunt in imo posita, eaque exquiri iubent qui artes ediderunt.

Ante misse uero arbores solent etiam plagatam antiquitus inflexura similem corticibus ostendere cicatricem:  
10 licet hae terebris foratam etiam, tornatis intro missis, sicut scribuntur a ueteribus, habere dicantur.

**B**<sup>80</sup> Sunt etiam | et coronae plerumque uepribus, quas in limitibus serunt: quarum et initium considerari oportet et finem, et, ut diximus, aliorum locorum similitudo  
15 uicinarum si talibus definitur.

Solent etiam arbores olibarum, quotiens in utroque agro sunt uel utriusque uicinae, ordines non habere ad unam lineam constitutos; ut, cum sibi consentiunt lineae, utriusque agri dominium sui iuris esse testentur.

**B**<sup>81</sup> Sunt et caesurarum et culturae discrimina, | quae  
21 cum discrepant, non unius aequalitate possessionem ostendunt, sed diuidi omnia pollicentur.

Diuergia aquarum etiam pro limitibus occurrunt.

2. ut] aut *B*. || 3. indicant Petrae *B*. || 4. exceptae *Huschkius*. excepta *B*. *Siculus Flaccus* p. 140,8 si perseueret rigor. || 5. linea *B*. notas et gammas *Siculus Flaccus*. || 6. inueniri *Siculus Flaccus* p. 140,12. || 7. iubet quae arti se dederunt *B*. || 9. inflexuosam *B*. || ostenderem *B*. || 10. tornatus *B*. || 12. 13. quam limitibus seruiunt *B*. || 13. oportet finem *B*. || 15. Si tabulis *B*. || 16. arbores *Goesius*, ordines *B*. || 19. utriusquam *B*. || sui iuris] immo unius. || testitur *B*, tum spatium sex uersibus recipiendis relictum. || 20. uersurarum *B*. || 21. discrepauerint *B*, discrepauerint *Goesius*. || qualitate *B*. qualitatis *Rudorffius*.

Saepe etiam euenit ut in aliis possessionibus nec ad *B* proxima coniunctis, in medio alterius agro, seu siluae seu pascuae seu uineae oliueti castaneti aliquid occurrat; quod cum sui iuris aliquis uindicet, directum signis defossis aut terminis sequitur inspector: haec enim uetustas 5 illi qui id ageret iniunxit.

Nam de aequalitatibus, antiquitatibus, possessionibus, territoriis, terminibus, signis, et his similibus, considerandum est ab origine quem admodum tenuerint [coepe- *B*<sup>82</sup> rint]: deinde aliquid usque ad nostram aetatem descen- 10 derit aut permaneat, oportet exquiri.

Aequalitas in has species diuiditur, ut extremitatibus concludentibus aut quadrata sit aut circa flexa aut cuneata aut triangularis, aut modo curuis anfracta in flexuram, modo in rectum rigentibus lineis porrecta, modo ar- 15 tiore latitudine longior, modo minore longitudine prolixior. quorum pleraque mensuris comprehenduntur.

Ex antiquitate recipiunt hoc ut et nominibus uetustis utantur, ut uectigalis ager uirginum Veste, et aris templis 19 | sepulchris et his similibus. quin etiam usui, hoc est in- *B*<sup>83</sup> cepto et incrementis, artis | ordinem naturalium rerum *B*<sup>75</sup> substituunt et geometricae exercitationi subducunt saepe; credo, ut uetustatem reseruent speciebus.

1. ut euenit *B*. || 3. uinia *B*. || 4. quo cum *B*. || sui iuris] immo sibi. || direptum *B*. || defossis] aut fossis *B*. || 6. qui indigere *B*, indagare *Goesius*. || 7. non de qualitatib. quantitatis positionib. territoris *B*. || 8. consideranda sunt ab originem *B*. || 9. teneri coeperint *Huschkius*. || 10. descenderit *B*. || 11. opere *B*. || 12. qualitas in hac *B*. || extremitatis *B*. || 13. cuneata *B*. || 14. curuis anfracta in flexuosâ modo inter haec dirigentib. linea *B*. || 15. 16. artiozem latitudinem *B*. || 16. minorem latitudinem *B*. *correxerit Huschkius*. || 17. plerasquam mensuris *B*. || 18. ex quantitate *B*. || hoc est ut et *B*. || 19. et om *B*. || 20. quae etiam usum *B*. || incipio *B*. || 22. et geometrica et exercitationis abdicant saepe credunt ut *B*. || 23. reseruet *B*.

**B** Aliqua quoque cum de agri aequalitate aut incurbi aut angularis excurrunt et ad direptum lineis discerpuntur, subsiciua appellantur, hoc est quae a subsecantibus lineis remanent, naturam extremitatum seruantia. quae cum  
 5 uelut communis iuris aut publici essent, possessionibus uicinis tunc Domitianus imp. profudit, [hoc est] ut eis  
**B**<sup>76</sup> lineis arci|finalem uel occupatoriam licentiam tribueret.

Arcifinales agri dicuntur qui ab arcendo, hoc est prohibendo, uicinum nomen acceperunt. occupatorii uero  
 10 ideo hoc uocabulo utuntur, quod, uicini urbium populi seu possessores, cum adhuc nihil limitibus terminaretur, praesumptione certaminis cum de locis aduersum sibi repugnantes agerent, quo usque pulsus uel cederent uel restitissent, uictoriae terminus fieret, uictos aut praesidium  
 15 collis aut riui interstitium aut fosse munimen resistere pateretur et hoc genere naturae aut cursus docti securae  
**B**<sup>77</sup> perpetuitatem possessionis | efficerent.

1. aliqua *B*. || qualitã *B*. || 2. occurrunt *B*. || *fortasse* a directo lineis. || 4. natura *B*. || seruantis *B*. *correxit Goesius*. || 5. uel *B*. || 6. praefudit *B*. || ut ex lineariã finalem uel occupatorium licentiã *B*. || 8. Archifinalis *B*. || ab *om* *B*. || 9. acceperit occupaturi *B*. || 10. hoc] hoc est *B*. || 12. aduersum se repugnantis *B*. || 13. cederet uel restitisse *B*. || 16. secuti *B*. || 17. effecerint *B*.

INCIPIT  
MARCII IVNI NIPSI  
LIBER II FELICITER.

A179 E20,8

FLVMINIS VARATIO.

Si in agri quadratura tibi dictanti occurrerit flumen 5  
quod necesse sit uarari, sic facies. rigor qui inepigit in  
fluuio, exinde uersuram facies. in quam partem uerteris,  
tetrantem pones. deinde transferes ferramentum in eo ri-  
gore quem dictaueris ex eo rigore qui in flumine inpe-  
gerat. deinde transferes ferramentum, et comprehenso eo 10  
rigore quem dictasti, uersuram facies in partem dextram.  
deinde exigis medium illum rigorem a tetrante ad tetran- A100  
tem, et diuides illum in duas partes et signum pones per-  
pensum. deinde figes ferramentum ad signum quod diui-  
det duas partes quas diuisisti. ex fixo ferramento et per- 15  
pensum comprehenso rigore ad umbilicum soli emissum per-  
pendiculum cum super signum ceciderit, percuties cromam  
donec comprehendes signum quod posueras trans flumen.  
cum diligenter comprehenderis, transies ex alia parte fer-

2. 3. marci ... feliciter *E*, *om A*. || 4. de fluminis uaratione *E*. || 5. agris *A*. || dietandi *E*. || 6. inpigit *A*, impegerit *E*. || 7. et in qua parte *E*. || ueneris *AE*. || 8. ponis *AE*. || transferis *A*. || 9. dictaueras *E*. || in flumen *E*. || inpigerat *A*. || 10. transferis *A*. || eo *om A*. || 11. uersuras *A*. || dexteram *E*. || 12. exigis *AE*. || illum ... 13. diuides *om E*. || ad tetrante *A*. || 13. diuidis *A*. || ponis deinde figes perpensum ferramentum *E*. || 14. ferramentum ... 15. fixo *om A*. || 16. ab umbilicum *A*. || soliae missum *AE*. *correxist Salmasius in exercitat. p. 486 a.* || 17. percutis *AE*. || cromam *E*. || 18. comprehendis *A*, comprehendas *E*. || 19. comprehenderis *A*. || transis ex alia *A*, transisset alia *E*. || ferramenta *E*.

*AE* ramenti et manente croma dictabis rigorem. ubi se consecuerit norma tua cum eo rigore quem dictaueris, signum pones, et exiges numeros a signo ad tetrantem. sed quia linea quam secueras media duo trigona ostendit sed quia 5 cathetus catheto par est, erit et basis basi par. quantus ergo numerus basis iunctus trigoni quem exegisti fuerit, tantus rigor alterius trigoni cuius rigorem factum in fluuium *E*<sup>21</sup> numerus. et de hac base quam exegisti tolles hunc numerum quem a tetrante ad fluuium exegisti. reliquum quod (*A*) superfuerit erit latitudo fluminis. (fig. 208.) |

## LIMITIS REPOSITIO.

Cum in agro assignato ueneris et lapides duo contra alios in capitibus centuriae in decimano siue in cardine inueneris, incipies mensuram agere ab eo lapide centuriale unde possis | peruenire ad centuriam in qua 16 mensurae agenda sunt. si decusati in capitibus lapides fuerint, ab eo lapide qui limitem ducturus est primum lapidem circinabis. et si inueneris recte incisas quattuor *E*<sup>16</sup> lineas | eisdem lapidibus ferramentum pusillum longius a 20 lapide ita ut possis decumani lineam uel cardinis mediam comprehendere, et dictare duas cannas, quas per quattuor latera diligenter perpendes, unam ultra lapidem, et alte-

1. dictauis *A*. || se consecuta fuerit norma *E*. || 2. dictaueras *E*. || signum ponis *E*, signum pones signum ponis *A*. || 3. exigis *E*. || numerus *A*, numerum *E*. || ad signum *E*. || ad tetrante *A*, tetrantis *E*. || 4. aquam *A*. || securas *A*, secutus fueras *E*. || media *A*, medio *E*. || 5. catectus catecto partem est *E*. || et *om* *E*. || pars *E*. || 6. exigisti *A*. || 7. rigor impactus *Goesius*. || in fluuium numerus et] sic *A*, autem in numero fluminum numero. d. et *E*. || 8. de ac uase quem exigisti *A*. || tollis *E*. || 9. exigisti *A*. || 10. erit latitudo *A*, latitudo est *E*. || 11. repositionem *E*. || 14. incipiens *E*. || lapidem centuriale *E*. || 16. decusate *E*. || 20. linea *E*. || 22. perpendis una *E*.

ram citra lapidem. inde transferes in altero latere lapidis *E* ferramentum, et similiter facies sicut supra. deinde sublato ferramento transferes ad lapidem, et figes. cum fixeris, perpendes. cum perpenderis diligenter tam diu facies ut ab umbilico soli emissum perpendicularum supra punctum decusis cadat. cum ita feceris, incipies quattuor metis comprehensis dictare limitem in quam partem iturus es. si lapidem inueneris, scias te limitem tenere. si uero uaratus interuenerit, unde tibi uenerit uersuram facies ita ut per punctum decusis lapidis rigor currat. cum ita feceris, tetrantem pones, et deinde reuerteris ad lapidem unde primum coeperas, et cultellabis usque ad tetrantem et a tetrante usque ad punctum lapidis ad quem uaratus uenisti. ut reponas te in limitem, sic facies. catheti quamuis partem solidam sumes et referes a puncto lapidis per ipsum cathetum et signum pones perpensum quem retuleris in rigore suo eandem partem sumes et basis referes normaliter signo quem posueras numero quem solidum basis sumpseras et ubi expletum fuerit signum perpensum pones. erit hoc signum in limitem et numerum quem a puncto lapidis retuleras per cathetum dare illi similiter referes per eundem cathetum in rigorem et ab eo signo normaliter duplicatum numerum eius basis quem retulisti in limitem similiter referes et signum pones habebis duo signa in limitem perpensa. cum ita feceris, figes ferramentum ad lapidem ita ne in rigore limitis figas. fixo

1. et alterum citra lapidem inde] lapidis ferramentum similiter facies. *E. illud alterum Goesius dedit.* || transferis in latero lateri *E.* || 2. et om *E.* || 3. transferis *E.* || figis *E.* || 4. perpendis *E.* || 6. decusis *E.* || faceres *E.* || 9. inuenerit *E.* || 10. decusi *E.* || 11. ponis *E.* || reuerteres *E.* || 12. cutellabis *E.* || 14. 15. catecti quamuis quamuis partem *E.* || 16. catectum *E. sic semper.* || ponis *E.* || 17. referis *E.* || 20. ponis *E.* || 22. refert *E.*

*E* ferramento conuertes umbilicum soli supra punctum lapidis et sic perpendes ferramentum. perpenso ferramento ab umbilico soli emittes perpendicularum ita ut in puncto lapidis cadat. comprehendes quattuor signa ea quae posuisti in limitem. aliis corniculis tenebis alium limitem. et sic mensuras ages ut scias primum an in limitis lapidum in capitibus centuriae signa sint. lege scripturam lapidum. si in uno rigore sunt, decimanum asscriptum debere, ut puta DECIMANVS PRIMVS aut SECVNDVS aut TERTIVS uel quotus cumque. in aliis lapidibus scriptus fuerit duo lapidibus uel lapides in linea decumani contra alios alii. si uero cardinis linea fuerit, similiter in ambis lapidibus unus cardo scriptus erit. item zaconem lapides si fuerint, sic deprehendes. ut puta primum lapidem quom inspexeris, si scriptus est DECIMANVS QVINTVS CARDO XII, et alius DECIMANVS SEXTVS CARDO XIII, apparet hos duos lapides, quia nec cardo nec decimanus unus est, in zacone esse.

Varationem in agris diuisis sic reponimus. ut puta lapidem a lapide p. DCC et in alio lapide p. MDCXXX. sunt in unum p. IIICCCC. uara ad alterum lapidem p. XX. semper uideo quod praecedes XX. quoniam solidum est, sumo partem XX. item uarationis fit id est si repositionem ut peractos singulos pedes quos uariasti repones deinde in aliis si eundem limitem agere necesse est sed si ultra agros prodideris extra p. XX ad hunc unum auctum renormabis p. XXI et signum ad perpendicularum pones. deinde in aliis pedibus in sequentibus CXX renormabis similiter p. XXII et signum ponis. deinde apprehensis signis duobus et li-

1. conuertis *E*. || soliae *E*. || 2. perpendis *E*. || 3. soliae mittis *E*. || 4. compre *E* p. 16. dis. Quattuor *E* p. 15. || 6. agis *E*. || an] hanc *E*. || 7. scripturarum *E*. || 8. an habere debent? || 9. ut pote *E*. || 10. uel quartus. Cumque in *E*. || 11. in lineam decani *E*. || 13. lapidis *E*. || 14. deprehendis *E*. || quem *E*. || 17. in] sin *E*. || 18. uarationem. In *E*.

mite recto limite ibis similiter. si retro ire uolueris a la- **E**  
pide a quo exieris detrahis in actibus uarationis pedes  
quantum abieceris. si in priorem eas hoc non solum ac-  
tus obseruare debebis sed in p. LX uel LXXX plus minus  
pro ut ratio postulauerit facere debes. CXX. CXX. CXX. 5  
CXX. (fig. 209.)

Alia ratione ut quodcumque pedibus uarauerimus  
non solum in limitem uerum etiam alterius conditionis  
agrum ut puta p. CCC. LXXV. p. D. p. MDCCC. uarauerimus  
p. XXVII. sic faciemus semper diuidemus semper partem <sup>E(16,87)</sup>  
solidam limitis ut ad solidam uarationem habeamus ut <sup>18,20</sup> 11  
nunc limites CCCLXXV. sumo partem XII ubicumque con-  
uenerit fiunt xxx; fit item XVII fit. IC. LL. hoc in portio-  
nem limitis et uarationis siue retro siue in priore  
repositione tractabimus ut sciamus quantum ad singulas 15  
repositiones aut adicere si in priora ibimus aut demere  
si retro reuertimur. (fig. 210.)

In agris diuisis solent lapides in centuriis non pa-  
rere. sed sunt termini qui inter lineas consortales finem  
faciunt. a quibus reprehendas in limitem interpones et 20  
comprehendes lapidem qui est in angulo centuriae et trac-  
tabis quomodo | latitudinem ad longitudinem quomodo **E**<sup>19</sup>  
ibi fuerit tractabis similiter et hi potius areae ponis et  
comprehensis signis limitibus tenebimus. (fig. 211.)

Aut si lapis in angulo fuerit et in alio angulo alius 25  
quasi qui perspiciatur in zacono similiter duo lapides. et  
quia in centuriis paria latera sunt latitudinis et longitu-

11. mitis ... uaratio *recisa ex E*: sumpsit ex editione Goesii. ||  
12. partem ... 13. fiunt x *recisa ex E*, qui tamen non uidetur ha-  
buisse fiunt. || 14. limitis et uarationis siue *recisa ex E*. || priori re-  
positione *recisa ex E*: sed habuerit litteras forte VIII amplius.  
15. ut ... ad sin *recisa ex E*. || 16. cere ... aut *recisa ex E*. || 18.  
In a ... solent *recisa ex E*. || 19. mini ... consortales *recisa ex E*. ||  
20. ponos ... 21. lapid *recisa ex E*.



*E* dinis, similiter ex quacumque uolueris uersuram facies normaliter et totidem quot inueneris cultellabis et prehensis perlimitibus in extremitatibus formarum. (fig. 212.)

In agris diuisis subsiciua fiunt in quibus trigoni tra-  
 5 pizea pentagona sunt et nichil aliud nisi modus iugerum  
*E*<sup>(19,10)</sup> assignatorum et nomen scriptum est | actus tamen inua-  
 17,26 serunt a in re iugera LXV.

sic querimus. semper in uad

duco quater id est LXV. fit. CLX. huius sumo partem

10

XX. fit XIII. erit CL. catec-

tus trigoni actus

XIII. in

sequentem autem iunctum trigono ad tra

*E*<sup>18</sup>

cta qua-

liter erunt cccc. huius parte XX erit basis

15

uV. VII. erit contraria basis actus VII.

similiter in . . . . .

*G*<sup>208</sup>

Si in agro adsignato ueneris, ut scias in qua parte  
 agri sis, an in ultrato et dextrato, an in citrato et dex-  
 trato, an in sinistrato et ultrato, an in sinistrato et ci-  
 20 trato, sic deprehendes. cum in agro ueneris, quaeres la-  
 pides plures centuriales. quorum scripturam cum inspi-  
 cere coeperis, nota tibi quomodo scriptura currat: sic et  
 limites antea instituti sunt. si enim decumani numeri ab  
 oriente incipiunt et in occidente cresunt, decumani ita  
 25 instituti sunt ut oriente post te relicto in occidentem spec-  
 tes. si uero ita numeri notati in lapidibus centuri-

9. id est] id' *E*. || 17. Si ... ueneris *recisa ex E*. || assignato *G*. ||  
 scias te in *E*. || 18. an in ultrato ... 20. sic depre *recisa ex E*,  
 in quo fuerunt illa breuiora. || 20. deprehendis *EG*. || quaeris *G*,  
 quere *E*. || 21. plures ... scrip *recisa ex E*. || 22. tura ... 23. limi-  
 tes an *recisa ex E*. || 23. *potius* decumanorum. || 24. oriente ... oc-  
 cident *recisa ex E*. || crescent *E*. || ita *E*, om *G*. || 25. ut in *E*. ||  
 oriente ... occiden *recisa ex E*. || occidente *EG*. || 25. 26. expectis.  
 sic et numeri nota tibi illa si in *E*, *recisis proximis* lapidibus ...  
 scias d || 26. ita] et *G*.

arum fuerint, scias decumanos ita institutos esse ut *EG* in orientem et occidentem spectent: cardines uero meridianum et septentrionem scies spectare. cum hoc diligenter tibi liquerit, in re praesenti plurium lapidum centurialium inspicias scripturas. et si numerus cardinum 3 crescet in occidente, erit pars ultrata: decumanorum uero numerus si crescet in partem septentrionis, erit pars dextrata. sic scis te ex scriptura lapidum esse in parte ultrata et dextrata. similiter si decumanos crescere deprehenderit in meridianum et cardines in partem occidentis, 10 erit pars sinistrata et ultrata. item ut dextratum et citratum inuenias, similiter lapidum scriptura ostendit. si enim cardinum numeri in orientem crescent, | erit pars citrata: *A*, decimanorum numeri in septentrionem si crescent, erit pars dextrata. sic scies te in dextrato et citrato esse. 15 | similiter si cardinum numerus in oriente crescet, erit <sup>*E*(13,20)</sup> pars citrata: si decimanorum numerus in meridianum <sup>24,7</sup> crescet, erit pars sinistrata. sed ut saepe solet in re pre-

1. ita *E*, om *G*. || 2. orientem *G*. || occidentem spectent cardines *recisa ex E*. || occidentem expectent cardinem *G*. || 3. septentrionalem scias *E*. || expectare *G*, expec *recisis proximis* tate ... 4. lique *E*. || 4. re om *E*. || plurimum *E*. || 5. inspicias *G*, *recisum ex E cum proximis* scripturas ... si nume || 6. crescit *E*. || ultrata ... 7. numerus *recisa ex E*. || 7. crescit *E*. || 8. trata ... lapidum *recisa ex E*. || 9. decumanum *G*, decima *E*. hos crescere deprehenderit in *recisa ex E*. || 10. cardinem *G*. || in parte *E*. || occidentis. occidentem erit *G*. || 11. erit ... item *recisa ex E*. sed item *uidetur omisissa*. || 12. pidum ... si *recisa ex E*. || 13. numerus *E*. || in occidente *E*, in occidentem *G*. || crescit *E*. || erit pars citrata decimano *recisa ex E*. || 14. rum numerus in septentrionem si crescens *E*, decimanorum numerus si in septentrionem crescet *G*. || crescent *A*. || 15. dextrata sic scies te in dex *recisa ex E*. || sic scies ... esse om *G*. || 16. cardinum *G*. || in occidente *AEG*. || crescet om *AE*. || 17. sic *E*. || decum. *G*. || 18. crescit *E*. || sed hoc in re presenti. *G*. || ut *A*, sicut *E*. || solet sepe *E*. || re om *E*.

*AE* (G) senti | depraehendi decimanum maximum ita institutum  
 ut ad meridianum et septentrionem spectet, kardinem uero  
 maximum orientem et occidentem spectare, similiter sicut  
*A*<sup>2</sup> supra diximus scriptura lapidum hoc ipsum | depraehen-  
 5 des. ita si a principio institutum fuerit, erit pars sinis-  
 trata decimani maximi in occidente, dextrata in oriente.  
 in hac quoque parte si uolueris scire in qua parte agri  
 sis, cum inueneris ex scriptura lapidum kardinum nume-  
 ros in septentrione crescere, erit pars ultrata: decimano-  
 10 rum numeros in occidente crescere, erit pars sinistrata.  
 sic scies te in sinistrato et in ultrato esse. similiter ut  
 uolueris scire in citrato et sinistrato. si depraehendis de-  
 cimanorum numeros in oriente, kardinum numeros in  
*A*<sup>3</sup> septentrione | crescere, erit pars dextrata et ultrata. si-  
 15 militer si decimanorum numeri in oriente crescent et kar-  
 dinum numeri in meridiano crescent, erit pars dextrata  
 et citrata.

Quibusdam regionibus in agris adsignatis propter  
 sterelitatem lapidum inter centurias quinas lapides positi

1. reprehendi *E*. || 2. ut ad] ut et *A*, om *E*. || expectent cardinem  
*E*. || 3. ab oriente et occidente *E*. || scies *post* occidentem *supra*  
*scriptum A*, om *E*. || expectare *E*. || 4. supra diximus *A*, om *E*. ||  
 depraehendis *AE*. || 5. ita] et *AE*. || principio *E*, principium *A*. ||  
 sinistra ad decimani *A*. || 6. in occidentem *E*. || in orientem *E*. || 7.  
 quoquae *A. tum arte E*. || 8. sis *A*, sunt *E*. || ex om *E*. || scripturam  
*E*. || lapidum *A*. || numerus *A*, numerum *E*. || 9. in septentrionem  
*E*. || 10. numerus *A*, numerum *E*. || sinistrata *A*. || 11. sinistrato *A*.  
 || et ultrato *E*. || ut *A*, si *E*. || 12. scire si *E*. || in ultrato et sinestrato  
*A*, in ultrato sis et dextrato *E*. || si] sic *AE*. || 13. numerus in  
 occidente *A*, numerum in occidente *E*. || cardinem *E*. || numerus *A*.  
 || 14. septentrionem *E*. || 14. erat *A*. || destrata *A*. || 15. si om *E*. ||  
 numerum *AE*. || in oriente om *E*. || crescere *E*. || 16. numerus in me-  
 ridianum crescens *E*. || 18. propter *E*, per *A*. || 19. sterelitatem *E*. ||  
 quini *E*.

sunt. hoc in re presenti deprehendi potest ex lapidum *AE* inspectione et inscriptura. aliis uero regionibus in capitibus centuriarum non sunt lapides scripti, et in effigie Termini positi sunt. sed et quibusdam regionibus, sine typo uel forma regionis, in qua parte agri sis, | inuenire non *A* potes, nisi ex typo uel forma regionis ipsius. sunt enim *6* in typo montium uocabula et alia signa con|plura ex *E*<sup>20</sup> quibus possis scire in qua parte agri sis. non una species agrorum adsignatorum est. est ager centuriatus, qui quadratis centuriis diuisus est. hic ager in singulis cen- *10* turiis ducentena iugera habebit. est ager scamnatus qui appellatur, qui in longitudinem maiorem iugerum numerum habebit quam in latitudinem. hi quoque agri non nisi in re praesenti depraehenduntur uel ex forma regionis. habent enim agri scamnati in centuriis singulis | iugera *A*<sup>16</sup> ducentena quadradena, quae per latitudinem habent actus *16* *xx* et per longitudinem actus *xxiiii*.

Si duo lapides in capitibus centuriae in lineas decimani siue kardinis inuenti fuerint, et mensurae agenda sunt secundum formam agri adsignati, ut modi iugerationis *20* secundum acceptam unius cuiusque separentur in centuria in qua quaestio fuerit orta, primum in re pre-

1. in re] ex *E*. || lapidibus *E*. || 2. inspectione et *A*, scriptione ea *E*. || scriptura *E*. || 2. 3. aliquibus locis non sunt *Boethius* p. 1539. || 3. non sunt ... 4. sed et quibusdam] pali roborinei fixi sunt in his *E*. || sed *Boethius*. || in effigie *A*, in effigiem *Boethius*. || 3. 4. terminorum positi sunt quos cursorios uocamus *Boethius*. || 4. typo *E* *semper*. || 5. agri sic inueniri *E*. || 6. potest *A*, possunt *E*. || regionis *E*, *om A*. || 7. quam plurima *E*. || 9. est ager *A*, ager est *E*. || 10. est *E*, *om A*. || in *E*, a *A*. || 11. ducentena *A*, et *E*. || qui scamnatus *E*. || 12. qui in *E*, *om A*. || iugerum *om AE*. || 13. quam in allatitudinem *A*. || hii *A*. || 14. re *om E*. || 16. quae *E*, qui *A*. || actus *xx* et per longitudinem *om E*. || 19. kardines *A*. || 20. modū *AE*. || 21. cuiusquae *A*. || separentur *AE*. || in *om E*.

**AE** senti typos regionis quaerendus est. et inspecta scriptura lapidum in re praesenti typum conlocabis, ut scias primum an decimanus maximus ab oriente in occidentem  
**A**<sup>6</sup> constitutus sit, | an uero a meridiano in septentrionem.  
**5** si enim ab oriente in occidentem constituti sunt, typum sic conuerstes ut pos te relinquas orientem, et occidentem spectato sic typum tenebis. respicies in typum kardinem maximum, quo loco sit. et si scriptura lapidum deprehenderit in oriente crescere, erit pars citra kardinem: si  
**10** uero inueneris in occidentem kardines crescere, erit ultra kardinem. sed ut scias an dextra decimanum stes an sinistra decimanum, inspectis lapidibus in linea kardinis maximi, si in septentrione crescent, erit dextra decimanum:  
**A**<sup>7</sup> si in meridiano crescent, | erit sinistra decimanum. haec  
**15** inscriptura demonstrabit tibi quomodo debeas typum in re praesenti conlocare. similiter facies, si decimanus maximus a meridiano in septentrionem conlocatus fuerit et cardo maximus ab oriente in occidentem. eadem ratione sicut supra scriptum est, in re praesenti typum conlocabis,  
**20** ut decimanus maximus spectet suum locum, id est meridiani et septentrionis lineam, kardo maximus orientis

1. typos *A*, tipus *E*. || ferendus *E*. || inspectas scripturas lapidum *A*. || 2.3. primum undecimanus maximus si ab *E*. || 3. in occidentem *A*. || 4. a] in *A*. || in septentrionem *A*. || 5. in occidentem *A*. || 6. si conuerstis *E*. || post *E*. || reliquas *A*. || 7. tenere inspicias *E*. || *potius* in typo. || 8. et sic scripturam lapidum deprehendis in orientem *E*. || 10. in occidentem *A*. || cardines *E*, kardinem *A*. || 11. sed ut *A*, si tu *E*. || 12. in *A*, si in *E*. || 12.13. maximi si] xvi an *A*, sint an *E*. || 13. septentrionem *E*. || crescente *A*. || 14. crescente erint *A*, crescente erit *E*. || hac *A*. || 15. scriptura *E*. || debeat *A*. || 16. cumlocatus *A*, collocatus *E*. *supra erat* constitutus. || 17.18. fuerit erint cardines ab oriente *A*, fuerit cardines ab oriente *E*. || 18. in occidentem *AE*. || 19. scriptum est] sicut *A*, om *E*. || re om *E*. || conlocaueris *A*, collocaueris *E*. || 20. expectet *E*. || 21. linea *A*, si in ea *E*.

et occidentis lineam: et secundam rationem supra scriptam *AE* scies lapidum scriptione quae sit pars dextra decimanum et quae sinistra decimanum et quae | citra cardinem et *A*: quae ultra cardinem.

Si quando in agro adsignato mensuras egeris, et re- 5  
uersus ad formam inueneris nominibus sex data *CLXXX*  
iugera, ut scias quantum quis acceperit, quaeris sub lit-  
tera: et sic inuenies quis quantum acceperit.

Si in agro adsignato aliquis modus iugerationis ua-  
cauerit, ne putes subsiciuum remansisse, quaerere | debes *E*<sup>26</sup>  
primum ne post aes fixum et machina sublata secunda 11  
adsignatione alicui adsignatum sit. uel quaeris si in libro  
beneficiorum regionis illius beneficium alicui Augustus  
dederit. quod si neutrum factum est, scias illum subsici- 14  
uum | remansisse. *A*<sup>9</sup>

**M**ensurarum genera sunt tria, rectum planum solidum.  
rectum est cuius longitudinem tantum modo metimur.  
planum est cuius longitudinem et latitudinem metimur.  
solidum est cuius longitudinem et latitudinem et crassitu- 20  
dinem metimur.

1. et occidentis *om AE*. || lineae secundum *E*. || supra scriptam *E*.  
ss. *A*. || 2. scies et lapidum *E*. || scriptione *A*. || 3. quae sit sinistra *E*.  
|| 5. egeris] *ag<sup>E</sup>ris A*. || 6. hominib. \**ex A*, *ex E*. || 9. aliquis *A*, ali-  
quando aliquis *E*. || 10. ne putes *A*. || debes *E*, *om A*. || 11. primum  
*om E*. || post aes *Heinsius ad Ouidii met.* 1,91: post est *A*, pos-  
sit primum *E*. || machina *A*. || secundum assignationem *E*. || 12. uel  
... 13. beneficiorum *om E*. || 13. illius ne beneficium *E*. || alicui  
praestitisset. quod si *E*. || 16. *titulum hic om E*, *Podismi R*.  
|| 17. sunt tria genera *R*. || 18. metitur *AE*. || 19. metimur ... 20. la-  
titudinem *om E*. || metimur *om R*. || 20. et latitudinem *om A*. || et  
crassitudinem *crasa E*. || 21. metitur *E*.

**AER** Angulorum genera sunt trea, rectus acutus hebes. rectus est qui normaliter constitutus est. acutus est qui (R). (A) minor est recto. | hebes est qui maior est recto. |

[Pes quadratus amphoram capit. piscinae uel lacus  
5 pedes quadratos dicere.

s. q. metieris longitudinem per latitudinem, effectum per altitudinem: erunt pedes quadrati. si fuerint tot, totidem amphorae sunt piscinae uel laci.

**Dolei dicere pedes quadratos.**

10 metieris ab integro fundi diametrum, item diametrum et cum summi zametrum altitudinem cum mensus fueris . . . . . iungis tria aera in uno partem tertiam. quod fuerit in se effectum undecies, huius sumis partem quartam decimam. hoc ducis per altitudinem. erunt dolei pe-  
15 des quadrati.

**Calcis pes quadratus centum pondo pendet.**

calcaria autem si non aequaliter instructa est in do-  
lii effigiem, metieris eam quomodo et doleos. et quot-  
quot pedes quadratos inueneris, inquires in regione illa,  
20 in qua mensuram feceris, ad quod pondo calcis uehis ue-  
niat. quotiens centenas libras inueneris, tot assumes in  
pede quadrato, et dices quot uehes calcaria capit.

si uero aequaliter structa fuerit usque ad summum  
aedificium, zametrum sumes. hoc in se effectum unde-  
25 cies, sumes partem quartam decimam, et duces per alti-  
tudinem. habes pedes quadratos.]

1. tria ER. ¶ 2. acutus qui A. ¶ 3. recto] add podimus E. ¶ 4. Pis-  
cina ē uel E. ¶ 5. duceris E. ¶ 6. s. q.] i. e. sic quaeramus. quae  
E. ¶ 7. latitudinem E. ¶ totidem] am E. ¶ 8. sunt piscinae] est.  
piscina E. ¶ 13. decies E. cetera peritiores restituant. ¶ 14. lati-  
tudinem E. ¶ 16. calces pedes quadratos E. ¶ 20. pando E. ¶ 21.  
totas sumes E. ¶ 22. quod uehis E. ¶ 24. undecimam E. ¶ 25. la-  
titudinem E.

**I**n ambignonio datis tribus lineis dicere eiecturam *AER* super quam perpendicularis cadet.

sic quaeram. sit ambignonium, cuius maior hypotenusa | est ped. XVII, basis eiusdem ambignoni ped. VIII, *A*<sup>10</sup> hypotenusa minor ped. x. dicere eiecturam eiusdem ambignonii super quam perpendicularis cadet.

s. q. maiore hypotenosa in se multiplicata, ex ea summa deduces duos minores numeros singulos in se multiplicatos. quod super fuerit, sumes partem dimidiam. partior a base. erit eiectura super quam perpendicularis 10 cadet.

perpendicularem si uolueris, de hypotenusa minore | multiplicata in se tolles eiecturam in se multiplicatam. *E*<sup>17</sup> reliquum quod super fuerit, sumes latus. erit numerus perpendicularis. (fig. 213.) 15

**I**n trigono ortogonio, cuius podismus est ped. XXV, *A*<sup>11</sup> embadam ped. CL, dicere cathetum et basem separatim.

1. ambignonio *E*, amplignonio *R*. || dicereiecturam *A*, duc recturam *E*.
- || 2. perpendicularaueris *E*. || cadit *R*. || 3. sic quaeremus Sit amplignonium *R*, perpendiculararem sic querimus sic amplignonium *E*. || hypotenosa *E*. sic semper. || 4. XVII] XVIII *AER*. || bases *E*. || amplignonii *E*, amplignonii *R*. || VIII *AR*, XI *E*. || 5. dicereiectura *A*, De rectura *E*. || eius *E*. || amplignonii *E*, amplignonii *R*. || 6. quem *A*, quem *E*. || perpendicularaueris *E*. || cadit *R*. || 7. s̄ q̄ maiore *A*, his quae maior est *E*, Sequitur maiorem *R*. tum hypotenusam sumes ex ea summa *R*. || 8. deducis *A*. || duas *E*. || quos singulos in se multiplicatos copulabis summae. *R*. || 9. sumis *A*, sumis *R*. || 10. partior abasse *A*, fortiore base *E*, et partire ad basim *R*. || electura *A*. || perpendicularaueris *E*. || 11. cadit *R*. || 12. perpendicularare *A*, perpendiculararis *E*. || de et minore *om* *E*. || 13. tollere eiectura *A*, tollere in adiectura *E* || in se *om* *A*. || multiplicata *AE*. || 14. reliqui *R*. || quod ante erit add *R*. || 16. ortogonio *ER* semper. || podimus *E*. intellege hypotenusam. || 17. in uadum *E*. || ducere *E*. || cathetum *A*, cathetum semper *E*. || basi *E*.



*AER* s. q. semper multiplico hypotenusam in se. fit p. DCXXV. ad hanc summam adicies III embada, quae faciunt pedes DC. utrumque in unum. fiunt ped. CCCXXV. huius sumo latus, quod fit p. XXXV. deinde ut interstitio 5 duarum rectorum inueniatur, facies hypotenusae numerum in se. fit p. DCXXV. hinc tollo III embada, et remanent ped. XXV. huius . . . . . fit v. erit interstitio. quam *A*<sup>12</sup> mitto ad duas iunctas, | id est ad XXXV. fiunt ped. XL. huius sumo semper partem dimidiam. fit ped. XX. erit basis trigoni. si tollo de XX interstitutionem, id est ped. v, reliqui sunt ped. xv. erit cathetus eiusdem trigoni. (fig. 214.)

Si datum fuerit trigonum orthogonium, et dati fuerint cathetus et basis in se ped. XXIII, embadum huius trigoni ped. LX et hypotenusam ped. XVII, dicere cathetum et 15 basim separatim.

s. q. facio hypotenusae numerum in se. fit CCLXXXVIII. *A*<sup>13</sup> hinc tollo quattuor embada, quod fit CCXL. | reliquum XLVIII. huius semper sumo latus. fit VII. hoc semper adicio ad duas iunctas, id est ad XXIII. fiunt pedes XXX.

1. s̄ q̄ *AR*, his quae *E* semper. || hypotenusam *A*, hypotenusam *E*. tum XVIII in se DCXXV. *R*. || p. om *A*. || 2. DCXX. *E*. || summa *A*. || adicio *ER*. || quae faciant *AR*, et fit *E*. || 3. pedum *R*, p *E*. || faciunt, omisso ped., *R*. || 4. quae sunt *R*. || p. om *AR*. || 5. rectorum *E*, rectorum linearum *R*. || inueniatur *A*. || faciam *R*. || 6. fiunt *R*. || p. om *AR*. || huic *R*. || inuadit *E*. || et remanent om *AE*. || 7. adde sumo latus. || fit .v. *E*, fit *A*, quinta pars *R*. || Quam mitto ad *R*, om *AE*. || 8. iunctas om *R*. || ad om *E*. || fiunt *A*, fit *E*, et fiunt *R*. || 9. dimidiam partem *R*. || est ped *A*, fit *E*, et fiunt pedes *R*. || 10. interstitio *A*, institutione *E*, intersectionem *R*. || 11. reliquos superscriptos p. xv. *E*, om *R*. || cathetus *A* ut solus. || trigoni] add p xx. *E*. || 12. orthogonium *R*. || 13. cathetus *A*, catheti *E*. || in se] scribe iunctas. add faciunt *R*. || embadum . . . 19. id est ad XXX om *E*. || 14. hypotenusam *A*. || cathetu et base *A*. || 16. Sequitur *R*. || hypotenusae *A*. || 17. Huic *R*. || quod fit *A*, id est *R*. || relinquuntur *R*. || 18. fit *A*, id est *R*. || 19. iuncturas *R*.

huius semper sumo dimidiam. fit xv. erit basis eiusdem *AER* trigoni. de duabus iunctis, id est de xxiii, tollo ped. xv. reliqui ped. viii. erit cathetus. (fig. 215.)

Si datum fuerit trigonum oxygonium, cuius tris numeri dati sint, minor latus eius ped. xiii, basis ped. xiiii, 5 maior latus ped. xv, dicere perpendicularem eiusdem oxygoni et praecisuras singulas.

s. q. semper facio xiii in se. fit clxviii. | et xiiii *A* 14  
 ia se. fit p. cx cvi. utrumque in unum. fit p. ccclxv. ex  
 hac summa semper tollo xv, et in se. fit p. ccxxv. hoc 10  
 tollo de ccclxv. reliquum p. cxl. huius semper sumo  
 partem dimidiam. fit lxx. hoc partior ad basem, id est  
 ad xiiii, et fit v. erit minor praecisura eiusdem oxygoni.  
 . . . . . s. q. de hypotenusa minore, id  
 est de xiii, in se tollo minorem praecisuram [in se], id 15  
 est v, et in se. quod superest, latus erit perpendicularis.  
 (fig. 216.)

1. dimidium id est xv *R*. || eius *E*. || 2. de duas iunctas *AE*. || de  
 xiii. *E*. || tolle ped xv *AR*, tollo xv *E*. || 3. reliqui sunt *R*. || ped.  
 om *E*. || in fine add minus latus eius *R*. || 4. Si fuerit datum *R*. ||  
 exigonium *R*, exagonum *E*. || tres *ER*. || numerus quartus *E*. || 5. dati  
 sunt *R*, datus sit *E*. || minor latus eius om *R*. sed confer u. 3. ||  
 bases *A*. || ped. om *R*. || xiii. *E*. || 6. maius *R*, minor *E*. || dicere  
*A*, ducere *E*, dicere debes *R*. || eius *E*. || oxigonii *R*, exagoni *E*. ||  
 8. Sequitur *R*. || semper om *AR*. || xiiii. *E*. || fiunt *R*. || p. om *AR*. ||  
 c.: viii duabus notis erasis *A*. || et xiiii om *E*. || 9. fiunt *R*. || p. om  
*AR*. || p. om *R*. || 9.10. et hanc summam *E*. || 10. tolle *A*. || et in se  
 multiplico fiunt *R*. || p. om *AR*. || 10.11. hoc tollo de *A*, de hoc tollo  
*E*. || 11. relinquatur *R*. || p. clx. *E*, cxl *AR*. || semper dimidiam  
 sumo partem. *E*. || 12. fiunt *R*, om *E*. || patior *E*. || basim *R*. || 13.  
 fiunt *R*. || oxigonii *R*, exagoni *E*. || 14. adde perpendicularem si uelue-  
 ris. || s. q. de] his quae de *E*, Quod de *R*, quae *A*. || hypotemosa  
*AE*. || min. *A*. || 14. 15. id est de *A*, id est de xiiii. in se. tollo mi-  
 nozem praecisuram in se id est *E*. || 15. xiiii] xiiii *AER*. || in se  
 utrobique om *R*. || 16. v *AR*, xv *E*. || in se om *R*. || superest latus  
*AR*, perpendicularatus *E*.

**AER** Dato in pari numero trigonum horthogonium instituere.  
*A*<sup>15</sup> datus numerus sit tres. s. q. datum numerum, id  
 est III, in se. fit *q*III. hinc semper tollo assem. fit *q*II.  
 huius tollo semper partem dimidiam. fit IIII. erit basis.  
 5 ad basem adicio assem. erit hypotenusa, pedum v.  
 (fig. 217.)

Item a pari numero trigonum horthogonium instituere.  
*E*<sup>20</sup> ut puta sit par | numerus *q*. semper huius sumo partem  
*R*<sup>20</sup> | dimidiam. fit III. hoc in se. fit nouem. hinc semper  
 10 tollo unum, et fit VIII. erit basis trigoni. (fig. 218.)

*A*<sup>16</sup> Omnem trigonum una ratione podismare, ut puta  
 horthogonium oxygonium et ambignonium.  
 s. q. cuiuslibet ex tribus triangulis tres numeros iungo  
 in unum. id est horthogonium cuius numeri dantur, cha-  
 15 tetus ped. VI, basis ped. VIII, hypotenusa ped. X, hos tres  
 numeros iungo in unum, et fiunt XXIII. huius semper  
 sumo dimidiam partem. fit XII. hoc sepono, et ex hoc  
 numero, id est de XII, tollo singulos numeros. tollo VI:  
 reliquum pono sub XII. item basim ped. VIII tollo de XII:  
 20 reliquum pono sub VI. hypotenusam ped. X tollo de XII:

1. in pari] pari *AR*, in parte *E*. || trigono *E*, *omisso* horthogonium. ||  
 2. dictus *E*. || sint III *R*. || data numerum *E*, Datus numerus *R*. ||  
 3. fiunt *R*. || asse *A*. || fit octo *q*II. *A*, fiunt octo *R*. || 4. tollo *om*  
*A*, sumo *E*. || semper *om* *R*. || partem] tem *pr* *A*. || fiunt *R*. || ad  
 base *A*, ad basim *R*. || 5. adicias *R*. || assem *ER*, ad se *A*. || ped v  
*A*, Erit *E*. || 7. a *E*, *om* *AR*. || 8. pars numeri *E*. || senarius. huius  
*R*. || 9. fit. III. III. hoc in se fit *A*, fit hoc ter inter se fit *E*, fiunt. III.  
 tres in se. fiunt *R*. || hinc ... 10. VIII *om* *E*. || 10. et fiunt *R*. || VIII  
*R*, VIII. *A*. || regioni *A*. || 11. podimare *E*. || 12. orthogonium exago-  
 nium et ambignonium *E*, orthogonium et ambignonium *R*. || 13. trian-  
 gulis *AR*, angulis *E*. || .III. *AR*. || 14. in uno *E*. || id est *om* *pr* *A*,  
 ut puta *om* orthogonii *R*. || cathetus quidem *R*. || 16. numerus *A*. ||  
 in unam *om* *AR*. || 17. dimidium *R*. || partem *om* *AR*. || fit *om* *R*.  
 || et *om* *E*. || 18. tollo VI *om* *AR*. || 19. sub XII ... 20. reliquum pono  
*om* *E*. || 20. hypotenusa *A*, hypotenosa *E*. || de *om* *E*.

reliqui duo: pono sub quattuor. deinde multiplico VI per AER III. fit XXIII. hoc duco II, et fit XLVIII. hoc | duco A<sup>17</sup> per XII. fit DLXXVI. huius sumo latus, et fit XXIII. erit embadum. et cetera trigona eadem ratione podismabuntur. (fig. 219.) 5

Si datum fuerit trigonum [et] orthogonium, et dati fuerint omnes numeri eius, a recto angulo missa super ypotenusam perpendicularis et singulae praecisure desiderabuntur.

s. q. ut puta trigonum et orthogonium, et cathetus 10 sint p. qrs, uasis ped. x, ypotenusae ped. XII. semper multiplico cathetum per uasem. fit XXV. effectum partior ad hypotenusam. fit q. | erit perpendicularis. ut quera- A<sup>18</sup> mus singulas praecisuras, . . . . .

1. reliquum. II. E, relinquuntur. II. R. || 2. fiunt R. sic semper. || et om AR. || 4. in uadum E. || cetera A, cae ra E, ceteri R. || trigoni R. || edem A. || podimabuntur E. || 6. et om R. || 7. omnes qii numeri A, sed deletis numerorum notis. || ad recto A, adirecto R. || 8. hypotenusam R. || 9. singuli A, singulare E. || 10. Seq. R. || trigoni orthogonii cathetus R. || et] an est? || oregonium pr A. || 11. sint AR, est E. || qrs A, viiii R, vi E. || basis ER. || hypotenosa E. || pedum xli R. || 12. per assem fit p lxxv. E, per basim fiunt lxxx R. || effectum om R. || partior AR, facio E. || 13. ypotenusam A, hypotenosa E. || 14. M. Iuni niPai Lib. EXPLICIT INCIPIT APROFODITI. FELICITER ET BETRUBI RUFII ARCKITECTONIS A; quae om ER: sed sequuntur excerpta eadem in A usque ad p.60, cui subscriptum est EXP. LIB. APROFODITI. ET BETRUBI RUFII ARCKITECTONIS. INC. IULI FRONTINI DE AGRORUM QUALITATE FILICITER, et in E p. 28,19-29,20. 30,3-15, et in R usque ad p.27,19. horum partium, quae est in A p.55,6-57,1, in R p.27, dedi in Coloniis p.245.

## EX LIBRIS DOLABELLAE.

Omnis terminus ab oriente lympidum latus habet,  
ab occidente roscidum latus habet. (fig. 223.)

Vertices agrorum qui sunt? si sunt in montibus la-  
5 pides tantum modo, et non potest in eis fodiri et ter-  
minus figi: inductis quadratariis ut firmitus esset quod  
naturaliter dolantes in montibus ex monte terminum emi-  
nentem monti constituerent, quam si cauarent et sic infi-  
gerent lapides finales. ideoque uertices agrorum, quod  
10 sicut uerticem in capite humano natura prestitit, sic et in  
montibus mensores docti instituerunt ut essent uertices  
agrorum qui in montibus lapides naturales sunt. (fig. 224.)

Omnis possessio quare Siluanum colit? quia primus  
in terram lapidem finalem posuit. nam omnis possessio  
15 tres Siluanos habet. unus dicitur domesticus, possessioni  
consecratus. alter dicitur agrestis, pastoribus consecratus.  
tertius dicitur orientalis, cui est in confinio lucus positus,  
a quo inter duo pluresue fines oriuntur. ideoque inter  
duo pluresue est et lucus finis. (fig. 225.)

20 Fines templares sic quaeri debent; ut si in quadri-  
finio est positus et quattuor possessionibus finem faciet.  
quattuor aras quaeris, et aedes quattuor ingressus habet  
ideo ut ad sacrificium quisquis per agrum suum intraret.  
quod si desertum fuerit templum, aras sic quaeris. longe

1. lympidum P. || 3. occidentem roscidum G. || 4. si sunt om G. ||  
lapideis G. || 8. quam sic G. || 9. quod] ut G. || 11. ut essent] Hi  
sunt G. || 13. colet G. || 17. cui] qui G. || 19. finis om G. || 22. aedes  
factum ex aedis G. || 23. ideoque ut G.

a templo quaeris pedibus xv, et inuenis uelut fundamenta *G* aliqua. quod si inter tres, trea ingressa habet: inter duos dua ingressa habet templum. (fig. 226.)

In agro oliuario sic quaeris quo dirigant fines. si ordines oliuarum sibi in transuerso occurrerint, sic est rigor finalis. si certi ordines sibi conuenerint, non est rigor finalis: nam hi duo rigores ebetes sunt appellati, quia sine lapidibus sunt. ideoque non potest ager oliuarius demetiri, nisi sic ut ad ordinem disconuenientem attendas: et sic recolligis quo finis inter possessiones demetiat<sup>ur</sup> aut qua exitum habeat. (fig. 227.)

Fines sepulturarios siue cinerarios sic intellegis, quo uadunt rigores inter possessiones, iuxta sepulturam siue buxus siue etiam cineates aut cacabos inuenis aut orcas fractas aut certe | integras. ut inuenias si finalis est sepultura, quaeris longe ab ea pedes quinque aut aratro 16 terram agis: et si inueneris ea signa, finalis est sepultura. si enim non inueneris, transi in alio latere: et sic per rigorem uicinarum possessionum in rigorem uenies de quibus possessionibus intentio uertitur: et sic ueritas agnoscitur. (fig. 228.)

Quare per aedes publicas in ingressus antiqui fecerunt crucem, ANTICA, et POSTICA? quia aruspices secundum aruspicium in duabus partibus orbem terrarum diuiserunt; una parte ab oriente in occidentem, alia a meridiano in 25

6. rigor pinnalis *p.* 254,1. || 8. sine capitibus *puto*. || ideoque] hodieq. et *G*. || 10. et sic te colligis *G*. || *aptius* derigatur, *nisi fallor*.

|| 11. quo *G*. || 13. uadant *G*. || siue] sunt *GP*. || 14. siue] sunt <sup>.iue</sup> *G*, sunt *P*. || *scribendum* cinus aut testas aut cacabos. || 18. enim] *potius* ea. || 20. contentio *Rudorffius*. || 22. in ingressos *G*. || 23. secundum] sed *G*: *infra recte* sed. || 25. unam partem *G*.

**G** septentrionem. ideoque si qui imperatorum aut consulum pugnantes terras adquisierunt nomini Romano et partiti sunt ueteranis aut militibus Romanis, et pro uoto suo dis templum aedificauerunt, ut sciretur a posteris quia adquisierant terras nomini Romano, secundum aruspicium signum fecerunt in aedes deorum suorum, ut scriberent AN-TICA et POSTICA. (fig. 229.)

1. siquis *G*. || 4. adquisierat *G*.

## EX LIBRIS LATINI DE TERMINIBVS. G 209

**T**erminus si caput de aquila factum habuerit, (fig. 230) montem transcisum transit, et usque in oliuastellum mittit. si tres oleastri fuerint, trifinium faciunt. 5

Terminus si transpertusus fuerit, (fig. 231) cisternam significat, alueum transit, et usque in aqua uiua mittit, et ipsa aqua uiua in arca trifinii est.

Terminus si subcumbus positus fuerit, (fig. 232) litem ostendit. quidam maxime per conuallia pergunt. 10  
si autem in plano subcumbus positus fuerit, ubi uallis non sit, in proximo ante se claudet finem.

Terminus si in quadrum dolatus fuerit (fig. 233) et in latere punctum habuerit, fontem significat. si uero super se cauum habuerit, puteum finalem significat. 15

Terminus si a sursum usque deorsum scissuram habuerit, (fig. 234) fluuium aut certe riuum significat.

Terminus si super se plumbum habuerit, (fig. 235) stagnum significat aut cisternam.

Terminus si subcauus fuerit, (fig. 236) lauacrum significat. 20

Terminus si bifurcus fuerit, (fig. 237) samardacus dicitur, trifinium facit.

Terminus si rotundus fuerit et breuis, et de una parte in latus punctum habuerit, (fig. 238) in fontem quatuorangulatilem descendet.



*G* Terminus si ecce talem (fig. 239) lignum habuerit subtus uel supra, arborem peregrinam significat, qui in eo loco ex studio in fine posita est.

*G*<sup>210</sup> Arbor si plumbum habuerit (fig. 240) idem sicut terminus, aut stagnum aut fluuium maiorem aut fontem significat.

Termini autem omnes nec uno modo nec uno tenore sunt constituti, in trifinium aut quadrifinium, et sagrabam quam appellant adluuionem. etiam monticelli sunt in finibus constituti. (fig. 241.) alioquin qui nesciunt quid est in lectionibus, negant esse in finibus constitutos autem in tempore quando milites occidebantur in bello publico: alibi quam maxime non ponebantur, nisi circa fines et in centuriis: et quantos milites ponebant, tantos lapides defigebant. ideoque  
15 scringis et allabinibus et centuriis signa proponebantur. Quoniam terminus si in tres acies constitutus fuerit, tres lineas auctoris ostendit; si in quattuor acies, quadrifinium facit. (fig. 242.)

#### GENERA LAPIDVM FINALIVM.

20 Lapis fluuialis cromatica uocatur. lapis Tiburtinus caesalis dicitur. terminus coctus testatius ullageris dicitur. lapis alua silicinea, si peralua fuerit, Galliensis nuncupatur: si mixta uena habuerit, ignifera nomen habet. nam in aliquibus locis terminos non dolitos posuimus, et  
25 nihil illis subter addidimus. terminus si uenas mixtas habuerit, ficto aciem dicitur, aspratilis autem qui uelut signinum coagulatus lapis naturalis fuerit. terminus si superior  
*G*<sup>211</sup> | politus fuerit et inferius subulis inpolitus, monumentalibus est, non habet fidem finitionis.

11. *legendum* constitutos. constituebantur autem. || *intemp̄r G.* || 12. quam *P.* qui *G.* || 28. *Agrorum quae sit inspectio p. 281, 20.*

## GAIVS AVCTOR V. P.

G

**N**am et naturales lapides cecidimus et in finem constituimus. in orientales partes autem omnes palos de ilice picitos posuimus: in terminatione uerum quam maxime sub terra ipsos palos percooperuimus, et signatim, ut inueniantur pali ipsi, stellam consecrauimus. (fig. 243.) et ipsa stella iunior nomine uocatur. terminus autem si una acie reproba habuerit, hoc est non aequalem aciem, ipsum quoque reprobum reputamus. (fig. 244.) id autem ponitur aliquando in trifinium. in quadrifinium autem reprobus non ponitur, nisi solidus lapis. et quattuor lapides in quadrifinium constituimus. (fig. 245.) si extra quattuor lapides fuerit, epetecticales obseruentur.

## AVCTOR VITALIS.

**T**erminus si fuerit quinque pedes intra limitem, aliis quinque pedibus in caput limitis terminum inuenies.

Terminus si in medium limitem constitutus fuerit et unam partem subcauam habuerit, tres monticellos transit, et in tertium monticellum arcam circa lauacrum significat, et ipsa arca in quadrifinium constituta est.

20

## FAVSTVS ET VALERIVS VV. PP. AVCTORES.

**P**er Gallias et per Africam.

Dum per Africam assignaremus, circa Chartaginem in aliquibus locis terminos rariores constituimus, ut inter se 25

2. *conf. p. 346,7.* || caecidimus *P.* || 6. *conf. p. 346,9.* || 7. ipsa *P.* ipsi *G.* || 8-10. *conf. p. 354,13.*

- G** habeant pedes  $\bar{\text{ii}}\text{cccc}$ . in limitibus uero, ubi rariores terminos constituimus, monticellos plantauimus de terra, quos botontinos appellauimus. et intra ipsis carbones et cinus **G<sub>212</sub>** et testa tusa | cooperuimus. trifinium quam maxime quando
- 5** constituimus cum signis, id est cinus aut carbones et calce ibidem construximus, et super duximus, et super toxam monticellum constituimus. in Chartagine et in pro-intia ss. quam maxime oliuastellum et cotoneum (fig. 246.) et sabucum in finem constituimus, et circa sabucum
- 10** monticellos constituimus, sicut superius scripsimus, cum signis et sigillis quam maxime. fines ut sint breues in pro-intiis et per montibus saxuosis limites de lapides constituimus. et in aliquibus locis murum de lapides fecimus constringere, ex calce et harena fundamenta quam maxime.
- 15** in alios fines nihil posuimus, sed ex opere fossas fecimus mitti in alto. alios fines, quos sursum monte direximus, in  $\text{XII}$  pedes latitiam constituimus propter ripae ruinam. circa urbem Babylonis Romae maritimum fiet et Gallicum. iubeo te ius iurandum prestare, si cotoneum malum inue-
- 20** neris, quia trifinium erit. si oliuastellum fuerit in medium, unum terminum demonstrat. laguinas tres quadrifinium faciunt. in conuallia loca aqua demonstrat. (fig. 247.) terminus si tres petras circa se habuerit fixas, trifinium facit.
- G<sub>213</sub>** Terminus in modum arcellae cauatus Claudianus dicitur. breuis est. et si tres fuerint, trifinium faciunt. (fig. 248.)

4. quemaxime G. || 8. quæmaxime G. || 14. quemaxime G. || 18. conf. infra p.178 G.

## LATINVS V. P. TOGATVS.

G<sup>214</sup>

**T**erminus siue petra naturalis si branca lupi habuerit facta, (fig. 249.) arborem peregrinam significat.

**T**erminus siue petra naturalis si branca ursi habuerit, (fig. 250.) lucum significat. 5

**T**erminus siue petra naturalis si unguam pecoris bifurcam habuerit, (fig. 251.) de sub saxo egredientem aquam significat.

**T**erminus siue petra naturalis si caput uituli sculptum habuerit, (fig. 252.) de duobus montibus aquas egredientes significat, per quas lineae confinales descendunt: super se autem sacra paganorum ostendit in trifinio.

**T**erminus si aspratilis fuerit et mixta piperacia loca habuerit, (fig. 253.) sine dubio in trifinio constat: parallelogoneum uocamus. constat eum habere legum initia consulta: pedatura eius fit pedes CCCCLX. 15

CCL	CCCL	CCCCL	DL	DC	DCC	DCCC	DCCCC	G <sup>215</sup>
A	B	C	D	E	F	G	H	
∞	∞L	∞D	∞D	∞	∞D	∞CC	∞CCC	
I	K	L	M	N	O	P	Q	20
∞CCCC	∞D	∞D	∞DC	∞DCC	∞DCCC	∞DCCCC		
R	S	T	V	X	Y	Z		

Has litteras si inueneris in terminibus scriptas, singillatim, uel binas, quantum compotum habuerit, tantum quaeris ab eo in aliud signum. 25

**T**erminus si unguam equi sculptam habuerit, terminum cursorium significat, et usque in fontem mittit, et ipse fons trifinium facit.

6.9. si *om G.* || 13. piperacia *P*, piperatia *G.* || 17. ccl *P*, cc *G.* || ccccl *P*, ccc *G.* || cccl *P*, cccc *G.* || dl *P*, dc *G.* || dccc *P*, dcc *G.* || dcccc *P*, dccc *G.* || 19. ∞L *P*, ∞C *G.* || 21. ∞d (*supra T*) *P*, ∞dc *G.* || 26-28. *habet omissa figura P, om G.*

## EX LIBRO XII.

INNOCENTIVS V. P. AVCTOR DE LITTE-  
RIS ET NOTIS IVRIS EXPONENDIS.

Casa per A nomen habens fines quam maxime par-  
uos habet, si in monte fuerit. uerum si in planis locis  
posita fuerit, sub se fines spatiosos habet. super se pro-  
ximos fines habet, sub se alueum qui currens fines eius  
demonstrat. et per pedes GAG p. cccc in omnes circum-  
dantes per pedes CCCCL, sicut superius diximus. casa si  
15 in plano fuerit, fines sub se, secundum quod in campo  
dixi. super se autem paruos fines habet. et haec ipsa  
loca macriora sunt. ab orientali parte aquam uiuam sig-  
nificat. a sextanea parte riuum significat. in fine suo  
monticellos habet, et ad pedem montis superius arca cons-  
tituta, quae est in quadrifinio. MA grandes lapides in fine  
15 constituti sunt. tales signa in finibus habet casa quae per  
istam litteram nomen habuerit.

Casa nomen per B habens fines grandes habet, de  
latus se montem. casa si in plano loco posita fuerit, de  
20 una parte limes proximum casa uenit. prope se aquam  
habet. contra sextaneam partem maxime alueum in fine  
P. 52<sup>a</sup> significat. si in montanis fuerit, | talia signa inuenies. si  
autem in planis locis fuerit, fines toti quam maxime in  
una parte ei subiacent; per longitudinem limitis pedum  
25 CCLII orientalis, qui ueniens inaequalibus lineis coheret.  
septentrio autem per pedes CL descendit. meridianus uero  
similis septentrioni. et ipse septentrio proximum casa.  
quaere si semper normaturam suam consequitur sic ut

3. et om P. || 8. GAG p. cccc P. || 10. inplanum P. || 12. ab  
orientalem partem P. || 13. finem suum P. || 15. in quadrifinium  
P. || infinem P. || 20. unam partem P. || 21. in finem P.

per signa istius litterae inueniantur. ita capitulum ad no- p  
tas iuris reuertatur. si super se montem habuerit, limi-  
tem eius per pedes ccl consequeris. et a sinistra parte  
terminos quam maxime significat. casa in arce constituta  
talia signa habet. si autem in campis fuerit, limes eius 5  
a sextanea parte proximus uenit. super se autem fines an-  
gustiores. de sinistra parte finium limites in uno loco  
conueniunt.

Casa per c nomen habens fines ante se habet, orien-  
talem quam maxime proximum uenientem in alteros uiei- 10  
nos fines. fontem habens, circa casa fines maiores, sub  
se alueum, et trans alueum transit fines eius, et de latus  
se in fine proxima aquam habens. casa in sinistris Fla-  
miniae indicat terminos. trans alueum transit, sicut supra  
diximus. per diuisis limitibus uias multas transit. limes 15  
eius per pedes cccc transit et lauacrum significat, in quem  
collis rectorum sequeris lineae descendentes per pedes ccl,  
et usque in ualle, ubi est aqua uiua in trifinio in ter-  
mino | constituta. sub se Flaminia. de latus se montem. P<sup>52b</sup>  
super se lacum in trifinio. de latus se uineam. a sexta- 20  
nea alueum et fontem, quem in alia fine habet. medius  
fons ad ipsam adpertinet. fines quam maxime grandes  
habens. de uno latere finem habet proximum, sicut su-  
perius diximus.

Casa per d nomen habens fines super se habet. ma- 25  
xime de super se mittit usque in uallem alueum. habens  
sub se planum, de latus se monticellos, arcam in quadri-  
finio constitutam, quae mittit usque in lauacrum, quod  
est circa uiam, fontem. de latus casa habet campum, ha-  
bens sub campo alueum. uia quae mittit de trans al- 30  
ueum, transit illa limitem eius. de latus se pratium, uer-

13. finem proximam P. || 18. terminum P. || 20. trifinium P. || 21.  
in aliam finem P.

*P* sus casa uineam positam. proximum uineam casalem habens, quae praemit finem eius. casalis ipse in limite positus uersis finibus casa hoc habens de lateris ipsius finem grandem habens, sub se autem finem proximum coherentem. finis casalis riuo descendens super se alueum transit. trans alueum aqua uiua in quadrifinio constitutam. et super aquam uiuam, si in monte fuerit, super ipsum montem, quadrifinalis arca constituta est circa uiam. sub se autem campicellum habens superiorem recturam colli. 5  
10 nam limitem eius per pedes ccl duco latus eius id est medietatem fiunt pedes ccccl, sicut notis iuris expositum est.

Casa per *E* nomen habens alueum sub se quam maxime significat. de | latus alueum transit. retransit et limitem sextaneum ante se. sub se finem maiorem habet, de latus se proximam arcam constitutam in quadrifinio. et ipsa arca alueum significat. sub se uallem, quae campicellum est. super se montem qui explaius est. de latus se aquam proximam habens, sub se collem, et per 20 ipsum collem uia uenit et retransit limitem, et descendit ipsa uia et uenit ad ipsam casam. itaque haec signa inueniri oportet.

Casa per *F* nomen habens fines ante se habet grandes. casa in monte est posita, habens sub se uallem, 25 super se montem. de latus se alueum significat. si in campo fuerit casa de littera supra scripta, fines maiores habet. proximum casa uenit fines quam maxime in longum habens, in latitia breuiiores. et ipsos fines alueus transit. limitem autem sextaneum proximum habet. signa 30 requirenda oportet. si sic fuerit fundus constitutus, sub

2. in limitem *P*. || 16. quadrifinium *P*. || 24. in montem *P*. || 26. supra scripta]  $\bar{s}s$  *P*, *semper*. || 26. maio habet *P*. || 28. latitiam *P*.

se campum habet extensum, fines grandes significat. si *P* in monte fuerit constitutus, excogimus finem habere contra duas paginas fundorum. et signa supra scripta conueniunt excogimus obseruare.

Casa per *e* nomen habens fines tortas habet. casa *5* si in monte fuerit, latus se fontem proximum geret, sub se uallem et alueum, et trans alueum uia, sub uia aqua uiua, terminos decursorios, super se montem. arca trifinii in arcem posita trans alueum significat in trifinio positam. si in campo fuerit, limites quam maxime requiren- *10*  
dos | oportet secundum constitutionem quam constituerunt *P*<sup>63b</sup>  
auctores. de aliis partibus limitem proximum coherentem, super se arcam in monte constitutam. ergo rariores terminos habet casa supra scripta. talia signa inuenies  
*P O L I H.* *15*

Casa per *h* nomen habens montem, post montem casa. *HKV.* montem super alueum. si in monte casa fuerit, fines quam maxime largiores habet, sub se autem uallem. latus se per singula singulas habet lineas. sinistra parte uinea posita. si ab orientales partes fines fortiores ha- *20*  
buerit, a sextanea parte limitem proximum habet. mons ipse sub se alueum habet a sextaneo. si in planis locis casa fuerit, maxime ab orientis parte limes proximus uenit. sub se fines spatiosos habet. de latus se aquam uiuam usque in ipsos fines eius pertingunt. *25*

Casa per *i* nomen habens fines grandes habet, sed in longum, si sextaneo pedes  $\infty$  ccccc. si in campestribus locis finem habuerit, in latitia pedes *CLXII* ad aream examinis, hoc est ex legibus constitutam. et si fines per montem habuerit, maiores et graciliores habet. de sinistra parte *30*  
terminus. proximum casa uenit limes eius sub ea per



**P** pedes ccl, superius contra se usque in triuium pedes ∞ ∞. si super se montes fuerint, permissa linea rectis collibus oportet quaeri secundum artificium agri mensurae.

Casa per **x** nomen habens. casa in latere montis  
 5 posita est. ante se finem habet, sub se uallem, super se  
*P<sup>54a</sup>* montem, de latus | se alueum. et in uallè duas aquas  
 uinas habet, de sub se campum extensum, sub campo al-  
 ueum. et ipse alueus finem facit, quoniam prolixiorem  
 lineam ex coherentibus signis habet. sub se duos alueos  
 10 habet, super se duos montes. inter montem et montem  
 duae congeriae lapidum in fine constitutae. super se uero  
 collinam extensam. sub se alueum, et proximum se pen-  
 tagonum habet, in sinistris pratum. per collinam autem  
 uia excurrit usque in trigonium constitutum, quae de la-  
 15 tere definit per singulos terminos. si alueum super se  
 habuerit, finem transit eiusdem casae. si montem de su-  
 per se habuerit, arcam in latere montis habet, circa aquam  
 uiam.

Casa per **L** nomen habens sub se finem proximum.  
 20 et de secus aqua significans. de latus alueum transit li-  
 mes sextaneus, super se fines proximos in uno loco, in  
 monte arcam constitutam habet examine. deinceps arca  
 descendens per duas ualles in unam lineam pergens per  
 duo genera montium. ad singulos assignauimus limitem  
 25 per pedes cccclv, sicut in notis iuris requirendum est.

Casa per **m** nomen habens de sinistra et dextra quam  
 maxime aqua significat, fines grandes habet. casa in me-  
 dia fine posita super se interdum modicum proximioram  
 finem habens. fines in quadro habens. limes maritimus  
 30 Gallicum intercidet. ideo plerumque casa aquam in curte  
*P<sup>54b</sup>* habet, aliquotiens super | se fines extensos. sub se au-

tem proximiorē de latus se montem habens. super al- *P*  
ueum arcam constitutam in trifinio. arca perget ped. *xciiii*  
et usque in alium per ped. *Lxxx*. per pligorias lineas  
oportet computare.

Casa per *n* nomen habens de sinistra parte fines par- *5*  
uos habet. casa si in campo posita fuerit, super se fines  
modicos habet, ante se alueum currentem. limes eius in  
longum fit pedes *ccc.* et hoc in alio casale impinget,  
partiens miliarium in sinistra. cui mitto casalibus accepta  
mensuris ad singulos: fit pedes *iiii*. si super se planum *10*  
habuerit, liberi fundi computatio supra scripta obser-  
uetur.

Casa per *o* nomen habens interdum in monte posita  
est. et si in monte fuerit in quo campus est, fines ro-  
tundos habet et cultos. per mediam finem aquam signi- *15*  
ficat, sub se cannuccias et res palestres habet, et foris  
aquiuergia. arca in monticello constituta, cuius casalis  
alio casali coniungit. ideo haec arca in trifinio sita est.  
si in monte casa constituta fuerit, litem proximum se  
habet, super se triuium et uias uenientes. super se tri- *20*  
uium et terminos habet. pedatura autem eius in pedes  
*iiiccliiii*.

Casa per *p* nomen habens fines ante se habet, de  
latus se litem ab orientali proximum casa uenientem.  
multa casalia fundum constituent. limes eius orientalis *25*  
post casa ueniens proximam aquam habet. super aqua  
memoria | in arca, et ipsa arca de latus sinistrum alias *P<sup>66</sup>*  
fontanas sub se habens, super se montem, de latus mon-  
tem, in triuio tres botontinos. in sinistra parte arca cons-  
tituta in trifinio inter arcam et casam et casales. ideo *30*  
multa casalia fundum constituent. de latus se fines gran-

**G** des habens, super se fines maiores, sub se autem fines latiores, in longitia breuiores. de latus se limitem proximum coherentem. ducere latus ad singulos quadrifinales per lineas: fiunt pedes  $\overline{\text{IICCL}}$ .

**5** Casa per **q** nomen habens in plano posita est, fines post se habens multos, et aquas multas. aliquas uias transit limes eius de sinistra parte. in alio fine super se montem habens, subtus Flaminia transiens, et sub Flaminea posita uinea, et subtus uinea alueum. infra uinea memoriae sunt. supra se arcam habens. sub se campos extensos habet. uidendum qualia loca. si fossae fuerint, terminos rariores constituimus.

Casa per **r** nomen habens fines ante se habet grandes, sub se campum et alueum currens subtus Flaminiam, **15** alueum trans pratam, super Flaminia nuces, super se montes et descendentes in alueo unde petent aquam, et de subriuo latus riuum limitem transit, qui uenit super sextaneum. si super se montem habuerit, tales fines requirendae sunt. si autem in planis, ad notas iuris requirendum **20** est. si in campestribus fuerit, talia signa requiris. fines **P<sup>55b</sup>** sub se habentem, super se Flaminiam, | et de latus se a meridiano uenientem aliam, in quadruuio munumentum, fines de casa supra scripta. quam maxime si in locis planis fuerit, rectis lineis continentur, sicut auctores **25** posuerunt.

Casa per **s** nomen habens fines grandes habet. super se aquam uiuam significat. super se montem habet. casa in umectis locis fines habet, et septentrionalem limitem proximum habet. ab orientali parte riuum significat, **30** per riuum currentem transit, super se fines grandes habet sub se alios casales, et in monte aluarium **EV**, super se

19. planis in litura **P**. || 29. ab orientalem partem **P**. || 31 et p. 317,10. in montem **P**.

montem. inter montem et montem alueus descendit. super se planum habet, de latus se uallem habet. ab orientali parte limes in proximum concidet. a sexta hora aquam uiuam habet, et ipsa aqua uiua in trigonium constituta est. in monte autem quem supra se habet, sacra paganorum in ipsa o constituta sunt. et in his sicut in signis deputauimus. si in montibus fuerit, talia signa, si uero in campestribus, limites requirendos oportet.

Casa per *t* nomen habens plerumque super se fines paruos habet, habens super se montem, et in monte arcam, sub se autem fines spatiosos. mittit ad alueum aquam uiuam usque in trifinium constitutam. super limites orientales proximum uenientes terminos rariores constituimus. sicut auctores constituerunt, sine dubio obseruetur.

Casa per *v* nomen habens fines grandes habet. super se montem habet, montem qui planus est, et casa plana loca possidet. sinistra parte montem super alueum habet, tribus alueis descendens, de sinistra parte lapides grandes quae in alueo exduas serras habens cauas. de una caua sacra paganorum. super se autem quam maxime fines fortiores. et a sexta hora et ab oriente finis in proximum ueniens, sub se aquam uiuam habens. omnia ita obseruentur.

Casa per *x* nomen habens fines in longum habet et spatiosos in campo positos, non per omnes fines campum, super se montem habens, et alueum de latus se quattuor aluea habens. super alueum alius riuus currit. de sinistra parte fines paruos habet. ab occidente autem quam maxime fines fortiores habet. si in campestribus fundus constitutus fuerit, limites oportet requiri. si in montanis locis, terminos excogimus requirendos, quoniam scio et ipsos terminos per pedes trecentenos denos inuenies, quos in alueum coniungis. arca super ripa aluei constituta est

*P* in quadrifinio. ideoque super se montem aliquos fundos habere constat. qui fines strictiores habent, a duodecima parte limes maximus constitutus. sinistra parte alueum significat.

5 Casa per  $\gamma$  nomen habens fines grandes habet, sub se montem habens, super se planum habet, de latus se in sinistris fontem. de latere eodem mutabilis locus. casa  
*P*<sup>56</sup> in | suis ceteris constituta superius. quae proximum casa uenientes duas aquas siue duos alueos habens, de latus  
 10 se fines maiores, sub se autem finem gracilem habet, latus se proximum fontem, sub se uero pratium, de sinistra parte uineas, super se montem, de latus se montem, inter montem et montem uiam, sub uia flumicellum, et trans flumicellum aquam uiuam. tales fines habet.

15 Casa per  $z$  nomen habens fines paruos habet secundum auctoritatem nominis sui. limes orientalis proxime concidens de sinistris partibus proximum fontem habet. si limiti proximo canales impinget, orizontes diuident conueniet computatio limitis.

*P*<sup>57a</sup> Casa per  $\alpha$  alfa nomen habens fines paruos habet,  
 21 super se montem, sub se campum extensum, ab orientali parte alueum, a sextanea parte fines proximos habens, a meridiano fines extensos. contra austrum uero fines spatiosos ordinauimus. contra aquilonem fines fortiores inuenies. in uentum uero qui occidaneus imputatur, semper fines curtiores habet. super se montem, de latus se uallem, et in ualle duas aquas uiuas in finibus suis habens. sub ualle arca constituta in trifinio, de latus se aquam uiuam habens, quae in confinio est. et ipsa aqua  
 30 uiua terminus est. super se montis iugum, et in ipsum

1. in quadrifinium *P*. || 3. constitutus *P*. || 13. sub uiam *P*. || 18. orizontes] definitores *margo P*. || 20. ante haec alphabetum Graecum *P*. || 28. in trifinium *P*.

iugum Flaminia excurrit, et super uiam terminus, hoc est *P* petra aspratilis. tales fines habet littera supra scripta.

Casa per  $\beta$  beta nomen habens fines grandes et spatiosos, sub se campum, de latus se alueum, et in monticello arca constituta in quadrifinio. sub se, hoc est ad 5 occasum, fines proximos habens, ab orientali parte fines extensos, ab aquilone fines spatiosos, et limes gammatus currit, hoc est tortuosus. a sextanea parte aut casa aut casale, qui est finis istius casae, eum praemit, et quoniam sub alueo arca constituta est PLM ped. c. de ripa aluei 10 in proximo de una parte fines proximiores habens, in sinistra parte pratam, de latus casa uineam. casa uero aquam in proximo habet. de una parte fines curtiore habet. | quam plurimum terminos significat aut fossis aut *P*<sup>57b</sup> rigoribus. tales fines habet. 15

Casa per  $\gamma$  gamma nomen habens fines ante se habet paruos. post se, hoc est a sextanea parte, fines fortiores habet. a meridiano fines extensos habet, super se uero montem. collis rigorem sequeris, et per collem in labacrum. circa labacrum arca constituta. itaque quadri- 20 finium. a sinistra parte, que sextanea, aquam uiuam requiris, quoniam super alueum habet, et trans alueum fines eiusdem transeunt amplius manuum passus mille rectum alueum finis excurrit. latitia finium pedes CL. arca constituta super se, hoc est ab oriente, fines fortiores habet, 25 pratam sub se, sub prato fontem, et sub fonte aquam quae in alueum mittit, et ipsa finem facit. de una parte casalem qui in silua ad finem eius pertinet. et ipse casalis fines graciles habet, et in ipsa casa est casalis ipse.

Casa per  $\Delta$  delta nomen habens fines grandes habet. 30 orientalis finis in proximum uenit, et a sextanea parte

4. in monticellum *P.* || 5. in quadrifinium *P.* || 6. ab orientalem partem *P.* || 10. sub alueum *P.* || 21. parte quae *P.* || 26. sub pratam *P.* || sub fontem *P.*

**P** finis in proximum uenit. a meridiano uero fines extensos habet. alueum circa se habet, et trans alueum casa in monte habens, et super montem memoria in arca, et super arcam aqua uiua, et super aqua uiua terminum in  
 5 trifinium, id est lapidem Tiuurinum. quoniam ipse inspectis diligenter finit, in cura constituimus. de latus se fines  
**P<sup>is</sup>** grandes habet, sub se uineam, et sub uinea | pratum, et trans alueum montem, et super montem arca constituta in trifinio, quae descendit circa uallem, et in ualle aqua  
 10 uiua, et ipsa aqua uiua trifinium facit, et sub aqua uiua terminus cursorius positus mittit in proximum casalem.

Casa per **E** nomen habens fines bonos habet. post se finem nihil habet, ante se fines subiacentes, hoc est ab oriente. a sextanea parte finem proximum habet. sub  
 15 se alueus currit. montem habet, et in ipso monte aqua uiua est. et sub aqua uiua terminum in trifinium significat. et deinceps ante se finem et campum habet, et per medium campum lines excurrit. sub se finem proximum, ante se fines subiacentes per conuallia. sub se casa Fla-  
 20 miniam habet finem facientem. tales fines habet.

Casa per **Z** zeta nomen habens fines grandes atque compactiles, fines spatiosos non habet, sub se campum, super se montem. inter montem et campum alueus est, qui alueus finem facit. in sinistra parte pratum, et sub  
 25 prato Flaminia, quae uia obseruat omnes fines aspratiles **FD** habens, de una parte finem proximum habens. quam partem aquilonis et ipsum orientem interpretemur, quoniam finem proximum habet. super se autem iugalis finis excurrit, et ipse finis sub se aquam uiuam significat. et  
 30 ipsa aqua uiua omni tempore non decurrit. de una parte  
**P<sup>is</sup>** sacra paganorum sunt. et ita mittimus secundum | fundi

litteram normam et terminos requirendos de littera ca- p  
sae supra scriptae.

Casa per η heta nomen habens fines in longum ha-  
bet. quattuor limites fundum continent. casa in campo  
posita est, et per medium campum alueus est finem sub- 5  
ter flaminia faciens, et ipse alueus de fonte descendit.  
de sinistra parte fines fortiores habet. sinistra, que sex-  
taneum obseruatur ab aquilone, fines curtiores habet,  
quod expectant orientales. in rationem quam maxime col-  
lectacula aquae ostendens super se montem. inter mon- 10  
tem et montem limes excurrit. de fonte excurrit limes  
eius qui mittit usque in puteum et melum cotoneum. non  
quia puteus obseruandus est, sed alia ratione. sub se in  
campo limes excurrit extremis in longitia alienum est, ual-  
lis uero de fundo supra scripto est. etiam montem in 15  
medio usque in iugalem corrigiam permittit. super caua,  
in qua arca constituta est, de latus uia, inde descendit  
limes qui finem facit de fundo supra scripto.

Casa per θ theta nomen habens fines grandes habet,  
super se montem, sub se montem. inter montem et mon- 20  
tem alueus currit, et trans alueum campus extensus, et  
super ipsum campum aqua. et terminus constitutus est  
iu trifinio, qui habet decus et plumbum et quaternarios  
et calce, quoniam micidiores, hoc est minores, inuenies  
stantes quotquot fines ostendunt. super se autem fines 25  
curtiores habet, hoc est ab oriente. a sextanea fines ex- P<sup>59</sup>  
tensos itineri montium, hoc est paziis et irsis generis ra-  
tionibus cognoscendum exponimus. subter se autem casa-  
les multos inuenies, et in lateribus montium limitem ex-  
currere, ex arte et opus factoris duo montes fundo cohe- 30  
rentes. terminus plumbatus qui in uia est, huius linea



*P* excurrit per latus montium. et alter cui acutum cyprinum subter inuenies expectantem montem ostendere.

Casa per *ι* iota nomen habens fines in longum habet, in latitia breuis, super se montem, sub se campum. 5 sub campo alueus currit, et circa alueum pratus, et trans pratum aqua uiua, quae in finem constat et finem facit. de latus se uero casa finem proximum habens, qui latus orientalis interpretatur. istius litterae casa semper finem in longum habet, in latitia breuiores.

10 Casa per *κ* cappa nomen habens. ab orientali parte finis proximus uenit. super se montem, et de monte descendit alueus, qui excurrit per finem de fundo supra scripto. super se autem uallem, et in ipsa ualle aqua uiua. circa flaminia et duas ualles. inter uallem et ual- 15 lem monticellus descendit, et de latere huius monticelli alueus et qui finem facit. inter casa et casales et in ipsis locis aspratiles ponuntur. haec littera fines grandes significat.

Casa per *Λ* lauda nomen habens fines grandes habet, *P*<sup>59</sup> super se montem, de latus se | alueum proximum. casa 21 uenientem limitem orientalem concidet, sub se et in longitudinem et in latitudinem finem habens grandem, super se nihil. terminos quam maxime requirendos oportet. in latitia autem pedes  $\overline{\text{IIXCIII}}$ , et in longitudinem idem, sicut 25 auctores exposuerunt.

Casa per *μ* mi nomen habens super se uallem, sub se montem, de latus se autem alueum, contra sextaneam autem partem fines angustos significat. in supra scripta autem ualle aquam uiuam habet, et eidem adpertinet, quoniam 30 niam quam maxime fontium sublata stella per finem aqua currit uiolentius. super eadem terminum constituimus, qui

5. sub campum alueus *P*. || pratum *P*. || 10. ab orientalem partem *P*. || 19. lauta, t in rasura, *P*.

est in trifinio, discendente linea usque quo sanctio uidetur, *P* in planis locis exquirendam rationem terminis aliis subterrioribus. in sinistra arbores de latus se, hoc est ab aquilone, a dextra solis surgentis quo cursus obseruat fines ampliores et casale. inuenies de latus se redeuntem *5* gammatum limitem. hoc est tortuosum interpretamur.

Casa per *N* ni nomen habens fines non semper grandes habens, super se montem, sub se campum, de latus se alueum, uiam ab oriente. et ipsa finem facit. a meridiano fines extensos habet. de una parte limes proximum *10* casa uenit aquam habens, sub se uero casalem, qui eadem fundo adpertinet. et ipse casalis super se fines suos habet. tales fines habet casa supra scripta.

Casa per *E* xi nomen habens super se montem ha- *P* *60*<sup>e</sup> bet, de latus se ualles trea aluea significat campum. in *15* ter alueum et alueum tres ualles, et in ipsa ualle finem montanum habens, qui excurrit usque in uiam. et subter terminum in quadrifinium constructum inuenies arca super ripa de aluarium constituta in trifinio posita. super se montem habet, et trans montem alios casales. a duo- *20* decima parte limitem proximum. de sinistra parte riuum significat.

Casa per *O* o nomen habens fines grandes habet, super se montem, et casa in plano loco posita, sub se riuum. de sinistra parte alium riuum habet. tres riui des- *25* cendent de sinistra parte lapides grandes quae in labacro sunt, duas serras habet cauas. de una parte sacra paganorum.

Casa per *PI* II nomen habens fines ante se habet. de latus limes orientalis proximum casa uenit. multa ca- *30* salia fundum continent. limitem qui post orientalem ue-

1. trifinium *P*. || 9. ameridianum *P*.

**P** nit proximum aqua habet. super aquam arca. super arcam memoria. de latus sinistrum alias fontanas sub se habet. super se montem. de latus montem in triuio tres botontinos. in sinistra parte arca constituta in trifinio  
5 posita.

Casa per ro P nomen habens fines ante se habet et grandes, sub se campum extensum. et per medium campum flumina currunt. subtus flaminia alueum transit, pratum super flaminiam habens. de latus flaminia pomaria  
*P* 60<sup>b</sup> | sunt. super se montem. et de monte descendit riuus  
11 qui uenit proximum casa. de riuo petent aquam. et de latus riui limes transit sextaneus.

Casa per simma c nomen habens sicut in s Latina littera.

15 Casa per tau T nomen habens super se fines paruos habet. sub se finem mittit usque in riuum qui currit subtus transit limitem eius trans flumen aqua uiua quae usque in aliam aquam uiuam mittit limitem eius. ipsa aqua uiua trifinium facit. super se limitem orientalem proximum casa uenientem.

Casa per T nomen habens sicut in Latinis litteris.

Casa per φ fi nomen habens post se fines habet. multas aquas uiuas transit riuus de sinistra parte finem super se montem habet. subtus flaminia transit. sub flaminia uineam positam, sub uinea riuum. intra uinea memorias sunt. super se loca macra habet, sub se campum  
25 extensum. limitem eius p. ccl.

Casa per chi x nomen habens fines ante se habet post orientales proxime uenit in aliam finem aquam mittit fontem habet sub flaminia indicat casam aqua uiua. in sinistris flaminiae indicat terminum trans fluuium tran-  
30

sit vias multas et limitem eius p. ooc transit et lauacrum P significat et collis rigorem.

Casa per psi  $\Psi$  nomen habens fines ante se habet. casa in monte posita fluium transit. limitem sextaneum proximum habet. 5

Casa per o  $\omega$  nomen habens in monte posita. qui P<sub>61</sub> campus est, fines rotundos habet et cultos. per medium finem aqua uiua significat sub se iuncina et furra aqui- uergis. arca in monticello posita, cui casales conueniunt. ideo arca trifinium significat, et territoria diuidet. 10

## EXPOSITIO LITTERARVM FINALIUM.

G<sub>196</sub>

**A** monticellum habet. post montem non transit ad collem . . . stricta est. habet ad pedem aquas uiuas duas, et sub se flumen. (fig. 254.)

**B** super se montem habet. ad pectus stricta est. 15 alia casa eam ibidem mordet. post se riuum habet, et transit contra. non longe fines a riuo ei iacent. | (fig. 255.) G<sub>197</sub>

**r** ad collem exit. non grandes fines habet. in gamma iacet. post se ad pedem aquam uiuam habet, et flumen inferius. (fig. 256.) 20

**Δ** ad montem se colligit. inferius maiores fines habet. ad pedem aquam uiuam habet, et flumen inferius. (fig. 257.)

**ε** super se montem. sicca casa est, aquam non habet. per collem iacet, sicut Aemilianus fundus. (fig. 258.) 25

4.6. in montem P. || 12. titulum om P p.61. litteras Graecas om G et P144. || 13. . . .] rasuram P61; nihil G et P144, qui per omnia consentiunt. || 14. et sub ipsa fluuius currit G. || 15. et ad G. || 16. eam GP, ea P61. || 17. finis G. || iacet G. || 18. Vsque ad G. || fes P61. || 21. collegit P61. || 22. et ad G. || pede P61. || 24. super se montem om G. || non] minus G. || 25. per colles iacet per colliculos descendentibus G.

*GP*<sup>61</sup> I in scammum iacet per iugum in lanceolam. habet  
*G*<sup>198</sup> ad pedem aquam uiuam, et flumen inferius. | (fig. 259.)

X super se nihil habet, quia usque ad collem exit.  
 ad pectus steriles terras habet et confragosas, et sub se  
 5 meliores et latiores. a sinistra parte aquam uiuam habet,  
 et flumen inferius. (fig. 260.)

A in trigono iacet. inferius latior est, et ad pedem  
 habet aquam uiuam, et flumen inferius. (fig. 261.)

M quadra possessio est. super se colligit aquam et  
 10 habet uelut herbam germanam. ad dextram et sinistram  
*G*<sup>199</sup> partem aquas uiuas habet, et flumen inferius. | (fig. 262.)

N ad collem exit usque ad flumen. a sinistra parte  
 ad pedem aquam uiuam habet, et flumen inferius. (fig. 263.)

II per colles in quadrum iacet. per colliculos des-  
 15 cendentes dextra leuaque aquam habet, et flumen inferius.  
 (fig. 264.)

*G*<sup>200</sup> P circat montem, et sub se redit, habens aquam ui-  
 uam, et sub se fluium. (fig. 265.)

C uallem tenet. ab aqua exit, et per colles in aquam  
 20 reuertitur. finis eius interdum flumen habet. (fig. 266.)

T per longum currit ei limes. ante se habet casalem.  
 post se ad pedem habet aquam uiuam, et flumen infe-  
 rius. (fig. 267.) -

Φ in montem se colliget. in octogonum iacet. per  
 25 medium flumen habet, et ad pedem aquam uiuam, et flu-  
 men inferius. (fig. 268.)

1. lanceolam *G*. || 2. habet post uiuam iterum *P* 61. || 4. et ad pectus  
 steriles *G*. || 7. iacet] *add* et ad pectus stricta est *G*. || 8. aquam  
 uiuam habet *G*. || 9. est *om* *G*. || colliget *P* 61. || 10. ad dextra et si-  
 nistra parte *P* 61. || 11. et *om* *G*. || 12. usque ad flumen] et usque ad  
 fluium aqua ad collem redit *G*. || 14. quadro *G*. || descendantibus  
*G*. || 15. aquas uiuas habet et inferius flumen *G*. || 17. circa *G*. || reddet  
*P* 61. tum ad aquam et sub *G*. || 19. 20. Ab aqua exit per uallem usque  
 in aquam uadit per circuitum. *G*. || 21. casale *G*. || 24. colligat *G*.

*w* a plano contra pectus iacet. sub se mordet eam *G*<sup>201</sup> *P*  
 alia casa. dextra leuaque aquas habet, et flumen inferias.  
 (fig. 269.) (GP 62<sup>a</sup>)

A. Casa quae per *A* nomen habet finis super se mon- *A*<sup>185</sup>  
 tem habente sinistra partem aquam uiuam significat per *B*  
 B orientales partes rib. significat.

B. Casa per *B* nomen habet finis grandis habentes  
 ante se finis subiacet contra sextaneum riuum significat  
 finis circa se.

C. Casa quae per *C* nomen habet finis super se non 10  
 habentes proximum uenit in alia finis fontem habentes  
 subtus flumina indicat. transit aqua uiua in sinistris flu-  
 mini indicat terminum transit fluuium transit uias multas  
 transit limitem eius p. *occc.* transit labacrum significat  
 collis rigora sequeris. 15

D. Casa quae per *D* nomen habet finis pos se ha-  
 bentes super se mittit usque in balle montem de latus  
 habentem uersus finibus casa hoc finis habentem.

E. Casa quae per *E* nomen habet fluuium sub se signi-  
 ficat de latus riuum transit limitem sextaneum ante se. 20

F. Casa quae per *F* nomen habet finis habentis casa  
 in monte posita fluuium transit limitem sextaneum pro-  
 ximum habientem.

G. Casa quae per *G* nomen habet tortas fines haben-  
 tis in monte posita tria riuora significat in trifinio uineam 25  
 positam.

H. Casa quae per *H* nomen habet multae in monte  
 positae super albarum fluuies super se montem significat  
 a sextaneo.

1. et sub se *G*. || 2. aquas uiuas *G*. || 28. fluuies, s *in litura*, *A*.

**A** **I.** Casa quae per **I** nomen habet finis habientem et hoc in longum significat si in sextaneo per **XXX**. quod **A<sup>186</sup>** cumputum | coligo si in orientale **∞CC**.

**K.** Casa quae per **K** nomen habet finis ante se sub-  
**5** iacet super se montem habentem de latus ballem habentem et in uallem duas aquas uiuas habentis casa in latere montis posita super se fines proximas habentem super se riuum et cabam terminum iuxta sub ipso fluuium curret proximum habentem se triuium et caba terminum  
**10** iuxta sub se fluuium currit proximum se pentagonus habentem uineam in sinistris pratum sub se habentem et hoc casa quae per **K** numen habuerit talis finis habentes.

**L.** Casa quae per **L** nomen habuerit fines sub se proximum habentem proximum se aquam significat limitem  
**15** sextaneo **p. CCL** de latus orientalis significat riuum quae albiarum hoc legitur casa per **L** cum plurimum terminum significat.

**M.** Casa quae per **M** nomen habet dextra leuaque aquam uibam significat finis egregios habentes casam in  
**20** medium finem posita finis quadratos habentes limites maritimense Gallicu intercidunt. hoc casa aquam in curtem habentem.

**N.** Casa quae per **N** nomen acciperit sinistram partem finis nihil habet et hoc casa in campo posita super  
**25** se limitem proximum habentem ante se fluuium in sinistro cui demitto casalibus.

**O.** Casa quae per **O** nomen acciperit in monte posita | finem aquam bibam significat sub se iuncina et  
**A<sup>187</sup>** forra aqua uergens arcam in monticulum constituta ubi  
**30** casa per **O** mittit casalis quos demisimus ideo hoc arca trifinium facit in montem que per campo finis rotundas habentem et culta per mediam tria riuora discindit. a sinistra parte lapis grandis qui in albarum est duas ser-

ras ab eo caba de una parte et secra paganorum appellatur.

p. Casa quae per p nomen habet finis ante se habentem significat de latus limitem orientalem proximum. casa finet multas casilieas fundum continet limitem eius 5 post casam orientalis qui finet proximum aquam habet super aquam harcam. super arcam memoriam de intus sextanea parte alia fontana sub se habentem super se montem de latus monte in triuio tri bototonis in sinistra parte archa constituta in trifinio posita inter ORI multa 10 casalia.

q. Casa quae per q numen habet pos si finem habet multas aquas uiuas transeunt de sinistram partem in alias fines montem seper se habentes subtus flumina transet; subtus flumina uinea posita et circa uineam riuus 15 currit et intra uineam memoriae sunt super se loca macra habentem subtus se campum extensum habentem limitem eius p. ∞CCL.

r. Casa quae per r nomen habet finis super se habentem et diffusas campus sub se habentem et per me- 20 dium campum flumina current et subtus flumina malbarum transit ossatum super flumina habentem de lato flumina indicat super se montem habentem de montem exurgit riuus qui descendit proximum casa et de riuum petent aqua et de sub riuum latus riuum limitem transet 25 qui uenit exestaneo.

s. Casa quae per s nomen habet finis egregios habentes super se aquam uibam significat de orientalibus partibus riuum significat super riuum currentem transet super se montem habentem. casa in umoroso loco finis 30 habet de septentrionem proximum finem et super se fines grandis habentes et subtus se alius casilis intra limitem habentes et super se montem et subtus se montem inter



*A* montem et montem albariaecoreo haec nomina et sigua in axa fines limitibus.

*T.* Casa quae per *T* nomen habet super se finem nihil habentem sub se mittet triuium qui curret subtus *5* transit limitem eius et trans flumen aquam uibam usque in aliam aquam uibam mittit limite eius et ipsa aqua uia trifinium facit super se limitem orientalem proximum casa uenit. hoc legitur.

*V.* Casa quae per *V* nomen habet fines egregios habentes super se montem et casa in plano | loco posita *11* sub se riuum discindit et de leua parte riuus alter.

*X.* Casa quae per *X* nomen habet finis in longo habentem et ipsa loca in campo posita non per omnes fines nominatur per campum super se montem significat de *15* latus se albarum curret de sub se alium albarum pntagonem proximum se riuum de latus alium ribum quatuor riuora habentem in finibus suis in fini iarum impinget. super albarum alium ribum curret quod in albarum coniunget gurga. super ipsa de albarum constituta. ideo *20* super se montem habentem et trans montem alius casalis constat a duodecimani partes limitem proximum constat a sinistris partibus ribum significat. hoc legitur.

*Y.* Casa quae per *Y* nomen habet finis grandis habentis montem super se habentem super se planum habentem de latus in sinistris fontem mutabilis locus casa in *25* suis sociteri e proximo uenit casa super casa dua riuora current. hoc legitur.

*Z.* Casa quae per *Z* nomen habet fines nihil habentes proximum se orientalescuedat de sinistris partibus *30* proximum fontanam habentem proximum se limitem casalis impinget. orocite. diuidi. co. uenit computationis li-

2. in eas *A*. || 17. suis in finibus iarum *A*. || 19. dealbarum *A*. || 30. habentis *A*.

mites que usque finibus. a littera prima A usque in z A  
 fines partire circuitu litteris. quia de litteris | computare A<sup>190</sup>  
 casa que nomen habuerit de iugum putare fines compu-  
 tum hoc est nominis designata conputum per CCC CCCL  
 hoc est in litteris quomodo in litteris conputum coligo 5  
 ab omnis compagina litterarum ab A us. in z fines qua le-  
 gis hoc habebis. (A)

INCIP. ET DE CASIS LITTERARVM MONTIVM IN G<sup>189</sup>  
 PED. V. FAC. PEDE VNO.

A. Casa quae per a nomen habuerit, fines grandes 10  
 habens et collem in eodem monte. per ipsum collem finis  
 excurrit. sub riuo terminum constituimus. fontanea parte  
 requiras, et per aquam uiuam descendentem limitem orien-  
 talem supra aquam uiuam descendentem. ubi ipsum ter-  
 minum in ipso loco requiras. qui terminum mittit usque 15  
 ad riuum. et trans riuum | requiras a sextaneo limite ar- G<sup>190</sup>  
 eam constitutam, quae ad dexteram partem, hoc est con-  
 tra orientem partem, limitem sextaneum semper excurrit,  
 ut superius dixi, fines grandes habens fundi ssti, si in  
 montanioso loco fuerit, si in campaneis, mediocrem. 20

B. Casa quae per b nomen habuerit, fines grandes  
 habens, si in campaneis locis haec fuerit constituta, erit;  
 si autem in montibus, finis contra orientalem nihil habens.  
 et de ipsa parte signum termini requiras a meridiano ex-  
 tendens contra septentrionem, limesque fluium, et de ea-  
 dem parte uia quae uenit, et ipsum riuum transit, et su-  
 pra uiam pratum, sub prato aqua uiua. haec signis re-  
 quiris in fundo supra scripto. signa finalia dinoscuntur.

C. Casa quae per c nomen habuerit, fines superiores  
 habens super se, contra occidentis partes, fines superiores 30

*G* ostendit usque sub uia. lapidem, quem ibi inuenies, in  
 quatrifinium constituta dinoscas: aquam in fine eius, quam  
 maxime peregrimus tempore perflente dinoscas. tria ri-  
 nora in fundo inuenies, de ipsis unum Augustatico mense  
 5 aquam habentem, super uallem subrectiorem. haec signi-  
 ficamus in fundo ssto.

D. Casa quae per *d* nomen habuerit, fines grandes  
 habens, super se planitiem super subrectiore loco ab orien-  
 tali parte fines angustas. de contra sextanea parte aquam  
 10 uiuam inuenies, contra meridianum terras cultiores, a dex-  
 tra parte nigriores, et super eum subrecto loco lauacrum,  
 et circa lauacrum uia. et per ipsam uiam sine dubio fina-  
 lis causa dirigatur, quoniam non per omnes uias finis  
 dinoscitur, sed requirendum oportet in camarsum, qualis  
 15 dicta in eodem loco inueneris. per hanc legem sapiatur  
 intentio, et fines grandes habens fundus super scriptus.

*G*<sup>191</sup> E. Casa quae per *e* nomen | habuerit, fines grandes  
 habens, et per mediam finem uiam aut riuum aut flumen  
 pergens, contra occidentis partes fines maiores extendens.  
 20 eaque litteris locum significamus, et per eadem rigura  
 limes descendit. a meridiano et septentrione nigriores ter-  
 ras inuenies, si in campaniis fuerit, fines rotundos habent-  
 tes: si autem montuosum, ita consequaris ut supra dixi.  
 a septentrionali parte aquam perennem inuenies in fundo  
 25 supra scripto.

F. Casa quae per *f* nomen habuerit, fines grandes  
 habens, ab orientali significamus colles, monticellos, ri-  
 guram, ampliores ab ipsa parte fines extenditur, sub se  
 fines nihil habens, hoc est ab occidentis parte fines cur-  
 30 tiores habens, contra aquilonalem partem aquam et ter-

14.15. *legendum* qualia edicta. || 22. campaneis *G*. || 23. conse-  
 queris *G*. || 26. per *f*. nomen *HA* fines *P*, per *f*. afines *G*.

minum. in fundo ssto haec signa requiras, finitima dinos- G  
citur.

G. Casa quae per g nomen habuerit, fines extendens ad orientem grandes. quam plurimum terminos significamus magnos, et fossas in eiusdem fine direximus. talia 5 signa inuenies in fundo ssto.

H. Casa quae per h nomen habuerit, fines grandes habens cultiores et latiores, sub se humurosa loca habens. quattuor limites fundum continent. finis in longitia extenditur a sextaneo latere. super se montem, sub se uallem. 10 et in ipso fundo pro terminis cotoneum et oliuastellum inuenies. et item lapides terminales posuimus. et aquas uiuas in fundo supra scripto terminales inuenies.

I. Casa quae per i nomen habuerit, fines longas habens et grandes. significamus finem eius in longum ped. 15 cccc. in sextaneo latitia finium ped. ccl. sub se flumen habet, et finem super fossas. et per eundem fundum direximus. super se monticellos. limes currit finalis: in quo monticello cecturium | inuenies in ped. cl. arcam consti- G<sup>192</sup>  
tutam inuenies in fundo ssto, exceptis aliis signis. 20

K. Casa quae per k nomen habuerit, fines grandes habens, contra meridianum fines nihil habens, et contra sextaneam partem fines ampliores extendit. super se fluum, super riuum, de quibus unum est qui aquam perennem habet. ipse finem exsolute facit. super se mon- 25 tem, sub se uallem, et in ualle terras cultiores, super se nigriores habens fundus supra scriptus.

L. Casa quae per l nomen habuerit, fines grandes habens, sub se uallem habens. et in ipsa ualle alueum currit, et trans alueum limitem eius transit, per ped. cc. 30

10. post latere litteras undecim erasas G. || 15. 16. pedes cccc P,  
ped. cccc G. || 19. cecturium P, certurium G. || 25: exsolutae G.

**G** de latus se aquam uiuam habens. ab aquilonali parte fines ampliores habet. tria riuora fundus supra scriptus habet, de quibus unus finalis est. contra occidentalem partem arca constituta testacia. finis eius circum data per pass.

**5** **IIICL.** ideo casa aquam in corte habentem sub se pratum flaminea, et sub ipsa flaminea arca constituta in quadrifinio posita.

**m.** Casa quae per m nomen habuerit, fines quam maxime extensas contra orientales partes, fines breuiores  
**10** habet, per limitem maritimum excurrrens, hoc est per orientalem, per ped. **CCCL**, usque in arcam quae est circa uiam in quadrifinio positam, et per Gallicum limitem latitia ped. **COL**. sub se fluuius a sextanea parte currit, quem fluuium finis transit. insula trans fluuium ad fun-  
**15** dum sstm pertinet. cectoria, hoc est rotundus est sicut modius. est fossa circa publica: finem non facit sub se modium habentem, et per modium alium terminum, qui mittit per ipsum modium habentem, qui riuus interpretatur, et in fluuium descendit. sine dubio exsolute finem  
**G<sup>193</sup>** facit. aqua uiua contra orientalem | partem inuenies. in  
**21** fundo ssto haec signa finitimam rationem ostendunt.

**n.** Casa quae per n nomen habet, fines magnas extensas et cultas habens in fundo ssto. contra occidentalem partem finem habens, a meridiano ampliores excur-  
**25** rens, a septentrione arca constituta marmorea, fines compactiles habentes et cultas. casa in latere montis posita, quae circa ipsam, terminum inuenies. subter pratum casa posita, et super pratum riuus currit. haec signa in fundo ssto.

**30** **o.** Casa quae per o nomen habet, fines grandes habens. casa in plano loco posita ad orientales partes fines

extendit. casa in monte posita fines cultas, a septentrio-<sup>G</sup>  
nali parte siluam habentem. et super ipsam siluam riuus  
currit, et trans riuum per ped. cc. limes sextaneus currit.  
super se uero fluuium, et trans fluuium fontem, et super  
fontem terminum in monticello constitutum, qui transit a 5  
sextanea parte. requires ut supra diximus. fines grandes  
significauimus. in fundo supra scripto tales fines extra  
Italiam legis ut subter adnecti.

p. Casa quae per p nomen habet, fines grandes ha-  
bens, super se montem, super uallem aut campum exten-<sup>10</sup>  
sum, et per ipsum campum uia currit. sub uia ped. ccc  
fossatum, qui riuus interpretatur. fines per ipsum consti-  
tuimus exsolute. et super ipsum medium montem limes  
currit per lapidem decusatum, qui lapis est natiuus, et  
ipse decus qui trifinium facit limitem eius, fundum sub <sup>15</sup>  
aqua uiua super uia in collicello: signa quae ibidem in-  
ueneris, in ipso loco trifinium constituimus, fines grandes  
habentes in fundo ssto.

q. Casa quae per q nomen habet, fines grandes ha-  
bens, montem, uallem, ipsam finem constitutam, quas fines <sup>20</sup>  
spatiosas ab orientali parte fines spatiosas et ampliores  
habens, post se a meridiano fine nihil habens. et ab ipso  
limite riuus currit. ipsum riuum limes transit et retran-  
sit. | ab occidenti parte planitia diuoscitur, et proximum <sup>G194</sup>  
uillam aqua uiua est. quam aquam uiuam in finem con- <sup>25</sup>  
stituimus. sed infra fundum principalem suum aqua uiua  
esse cognoscitur. per ped. cccc limes qui currit pergens  
usque ad maximum decimanum qui cardo amplius patere  
debet pedes cccc. fundo super scripto terminata finem  
constituimus. haec signa superius nominata in fundo. iu- <sup>30</sup>

21. spatiosas P, speciosas G. || 23. et ipsum P. || 27 et 29. cccc P,  
cccc G.

*G* ris dictio cohercicio in examine carmasis deducantur. in libro Egeni requires.

a. Casa quae per r nomen habet, fines grandes habens ab orientali fine nihil habentes, contra sextaneam  
 5 partem fines ampliores ostendit, contra occidentem aquam uiuam in fine habentem. subter aquam uiuam subter aquilonis partes arca constituta in ped. DCL. arca in monticello lapide Tiburtina. si quod alio uocabulo appellatur fundus sstus, grandes fines habens, ibidem super  
 10 se, circa riuum qui currit, trans ipsum riuum inuenies signum de terra manibus factum, et ibidem in ipsum signum quatrifinium cohaeret, et superius ipsum signum quem finitimum constituimus aperioris locum, hoc est contra orientalem. haec signa inuenies fundo sstō. limes eius  
 15 circum datus ped.  $\overline{\text{II}}\text{CCLXX}$ . hoc in fundo circum dato limitibus inuenies.

s. Casa quae per s nomen habet, fines habens spatiosas, super se finem habentes, et super se habens multas aquas uiuas habentem, qui alueum transit finem. in  
 20 latere montis arca constituta circa uiam terminum habentem fundum sstum. sub se pratum, de latus se uineam aquam in corte habentem, contra orientales partes terminum, qui modius appellatur, incursorius appellatur. ipsum terminum et ipsum locum directura trifinium facit, circa  
 25 Musileum in pedes LXX. amplius ped. minus inuenies. trifinium subter riuum significat tales fines habens fundus supra scriptus.

*G*<sup>126</sup> t. Casa quae per t nomen habet, | quam plurimum terminum rariores ostendens, et foris aquiuergium, qui

2. *Hyginus* p. 118. || 4. finem *G*. || 17. habentes *GP*. || spatiosas *P*, speciosas *G*. || 22. cohorte *pr G*. ho litteras deleuit paulo iunior manus, quae u. eodem addidit partes a *pr* omissum. || 25. ped. minus *G*, pedes minus *P*. || inuenies. Inuenies trifinium *G*.

contra septentrionem descendit, ibidem exsoluit, finem fa- **G**  
cit fundus sstus tales fines habens.

v. Casa quae per u nomen habet, fines grandes ha-  
bens, super se finem mittit, ut in colle eum meridiano  
requiras, qui terminus constitutus: et ipsa pedatura per- **5**  
gens per limitem orientalem, qui uenit in sextaneum, et  
pertranssit. ibidem facit quatrifinium. quem locum subter  
significabimus: ab austro lapides natiuos, qui est exsolute  
cectoriales, in epitecticum adsignauimus, et in ipsa lapide  
decisa est, et flumen transit, et lacunar qui est subter **10**  
uiam, et per lacunar limes excurrrens finalis, qui ex ipso  
loco mittit usque ad terminum, et in longitudine LXX. hoc  
est cectoria ecclesiae eius. similiter pedatura accepit tem-  
plum eorum uiuos. haec fecerunt. aquam proximum in-  
uenies in fundo supra scripto. **15**

x. Casa quae per x nomen habet, fines grandes ha-  
bens. de occidentis parte fines curtas in fundum signi-  
ficamus. a meridiano uero fines extensas habens, et de  
ea parte fluuium habentem, et per ipsum alueum transit  
quam maxime habens, et super pratum ped. ∞. in colli- **20**  
cello circa uiam orculam inuenies in quatrifinio consti-  
tuta. ex eodem pergis recta ualle, item per limitem orien-  
talem ad fontem, quae aqua uiua interpretatur. in ter-  
mino cursorio limitem eius per ped. IIIILXXVIII. idem ra-  
tionem sstam extra Italiam ratione in fundo ssto inue- **25**  
nies.

y. Casa quae per y nomen habuerit, fines grandes  
habens, sub se montem habentem, et de parte sinistra  
mutabiles locos. casa in suis sucitariis: proximum casa  
uenit de sinistra parte, sub se habet aliam fontanam, quae **30**

19. per *P*, super *G*. || 20. ∞ *P*, cc *G*. || 21. ortula *P*. || 22. militem  
pr *G*. || 25. sstam *P*, ssta *G*. || 30. inuenit *G*, in litteris deletis  
recentiore manu.



**G** interpretatur terminus cursorius. limes eius per ped. **D** legitur in fundo ssto.

**Z.** Casa quae per **Z** nomen habet, fines nihil habens, proximum se orientalem concidet, de sinistris partibus fontem habentem. de sextanea parte litem proximum | ue-  
**G**<sup>196</sup> **6** nict. de meridiano latus riuus excurrit. limes eius pergens usque ad riuum, de ipso descendens usque in arcam quadrifinalem, quae est in collicello circa uiam, terminum quam maxime habens sub uia, hoc est sub cecteria distat, quod est fouea rotunda: diuidit territoria.

Sic a bonis compagina litterarum, hoc est uenit computationis, quod superius scriptum est, limites quibusque finalium explicuerunt, facit nomina fundorum sstrm de a usque ad **Z** fines partire cogito litteris computare. casa  
**15** quae nomen habuerit de **a, e, i, o,** computare fines campum compotum, hoc est nomini designatum, compotum ped.  $\overline{\text{IICCCL}}$ . hoc est in litteris computatum colligo. de **a** usque ad **Z** omnis compagina litterarum fines quales leges hoc habebis: iactatio policoni dictum numerum, fient  
**20** ped. **ccc.** de arca usque ad lapillum, hoc est terminum, fiunt pedes  $\infty$ . usque ad alium lapillum fient ped. **sedecim.** ubi ab alio latere trigonium **ccc** ped. numerum pentagonum, id est ab arca rerum productus, fient  $\overline{\text{IIDCL}}$ . id est latus rectagoni ped.  $\overline{\text{IICCC}}$ . latus terminatum usque ad  
**25** lapillum decimus considera, quia diametrum, hoc est mensuratum est: locum quem demonstrat considera, quia signa eius require latus pentagoni, quod habet ped.  $\overline{\text{IIILVIII}}$ .

16. compatum *P.* || 21.  $\infty$  *P.*, **cc** *G.* || 27. quod] quos *G.* ||  $\overline{\text{IIILVIII}}$ .  
*P.*

MENSVRARVM GENERA SVNT XII, P<sup>62</sup> G<sup>216</sup>

digitus, uncia, palmus, semipes, pes, gradus, passus, decempeda, pertica, actus, stadius, miliarius.	
Palmus habet digitos IIII, uncias III.	
semipes habet palmos II.	5
pes habet palmos IIII.	
cubitus habet pedem IS.	
gradus habet pedes II.	
ulna habet pedes IIII.	
passus habet pedes V.	10
decempeda pedes X digitorum XVI.	
pertica habet pedes XII digitorum XVIII.	
actus habet pedes CXX perticas X.	
stadius habet pedes DCXXV.	
miliarius habet pedes V̄.	P <sup>62</sup> <sup>b</sup>
porca habet pedes VIIIC.	
agnua habet pedes XIIIICCC.	
iugerus habet pedes XXVIIIDCCC.	
uersus habet pedes VIII DCXL.	(G)
↘ dimidia sela, pars duodecima unciae.	20
↙ sela, sexta pars unciae.	
↗ lycus, quarta pars unciae.	
↘↘ duo sela, tertia pars unciae.	
↘ semiuncia, dimidia uncia.	
— uncia	25
↘↘↘ sescuncia, uncia semis.	
↘↘↘↘ sextam, duae unciae.	
↘↘↘↘↘ quadran, tres unciae.	
↘↘↘↘↘↘ trian, quattuor unciae.	

7. pede P.

- P** 13 quincum, quinque unciae.  
 5 semis, sex unciae.  
 5 septum, septem unciae.  
 5 uem, octo unciae.  
**5** 51 dodran, nouem unciae.  
 51 dean, decem unciae.  
 51 dabum, undecim unciae.  
 1 as, duodecim unciae.

G<sup>140</sup>

## LITTERAE SINGVLARES

- 10** quae in terminis prouinciae Tusciae scriptae sunt, quam maxime in territorio Volaterrano, se inuicem ostendentes. id est, ZA. VB. CX. TC. QR. SP. NO. QH. FG. TRO. MA. KA. NI. FY. PS. I. CO. H. HO. QA. RV. IS. RG. K. KM. PV. QH. ON. AR. FIL. GHO. CCX. XA. PX. XP. FQ. K. KM. LN. AG. IO. SI. IS. FQ. PX.
- 15** Item aliae litterae singulares, quae in diuersis territoriis Italiae inueniuntur, maxime iuxta fluuium Nemus. sic  
 G<sup>141</sup> uti se sequuntur, ita terminos ostendunt. | AI. AM. IN. KM. IK. DI. KO. MX. XM. YP. FI. HO. SV. VS. ZE. QP. PT. HN. GY. AB. CO. GH. RV. LM. RM. QP. VS. TV. GHI. RS. HO. IN. KM. RT. IO. FP.
- 20** ZA. MK. NS. GP. XO. PR. HI. AC. FN. XV. XP. MXP. hi autem termini distant a se in ped. XCIII, et CCCLXXV, et CCCCLXX, et in CCCLXI, et in p. IIIILXI.

## TERMINORVM DIAGRAMMATA.

- T**erminus egregius, qui et robustus, quinquepedalis.  
**25** (fig. 270.)  
 Isoscelis. (fig. 271.)  
 Terminus parallelogrammus. (fig. 272.)

Terminus Augusteus. (fig. 273.)	G
Trigonus hortogonius (fig. 274.)	
Sepultura militaris in finem. (fig. 275.)	
Rhombos. (fig. 276.)	
Trapeteus. (fig. 277.)	5
Augusteus in trifinio. (fig. 278.)	
Rhomboides. (fig. 279.)	
Trigonus oxygonius. (fig. 280.)	
Isopleurus. (fig. 281.)	
Scalenon. (fig. 282.)	10
Trigonius amoligonius. (fig. 283.)	
Sculteilat. (fig. 284.)	
Spatula. (fig. 285.)	
Epetecticalis in trifinio. (fig. 286.)	G <sup>142</sup>
Scorofiones. (fig. 287.)	15
Arca in quadrifinio. (fig. 288.)	
Sepultura finalis. (fig. 289.)	
Botontini. (fig. 290.)	
Nouerca. (fig. 291.)	
Canabula. (fig. 292.)	20
Monumentum. (fig. 293.)	
Formalis. (fig. 294.)	
Terminus aspratilis. (fig. 295.)	
Substructio ad terras excipiendas. (fig. 296.)	
Terminus siliceus. (fig. 297.)	25
Bermula. (fig. 298.)	
Maceria finalis. (fig. 299.)	
Seria. (fig. 300.)	G <sup>143</sup>
Gamma de petra sicca constructa. (fig. 301.)	
Puteum. (fig. 302.)	30
Lapis decusatus qui agrum intra clusum et extra clusum significat. (fig. 303.)	
Terminus ante terminum in uersura positi. (fig. 304.)	

- G** Lapis non dolutus in cursorio positus. (fig. 305.)  
 Lapis cultellatus qui pentagoni recipit rationem. (fig. 306.)  
 Terminus qui subsecium demonstrat. (fig. 307.)
- 5** Lapis gammatus, qui trigoni recipit rationem. (fig. 308.)  
 Lapis intra lapidem in trifinio. (fig. 309.)  
 Item lapis intra lapidem in cursorio. (fig. 310.)  
 Termini gemelli. (fig. 311.)  
 Lapis qui flexuositatem limitis ostendit. (fig. 312.)
- 10** Terminus qui fluuium demonstrat. (fig. 313.)  
 Terminus qui riuum demonstrat. (fig. 314.)  
 Lapis damnatus. (fig. 315.)

G<sup>144</sup>G<sup>146</sup>

## ORDINES FINITIONVM EX DIVERSIS AVCTORIBVS.

- 15** Terminus si duo in unum fuerint, embadiam formam ostendunt. si autem ambo quadri fuerint, naturalem lapidem in xv ped. ostendunt, et in xxii alium oportet inueniri. (fig. 316.)

Terminus si in modum colobri lineam super se flexuosam habuerit, alluionem per flexum finalem significat. si ante ipsam lineam fossulam habuerit, lacum finalem significat, in quo usque linea ipsa decurrit. (fig. 317.)

- Petrae si duae aut tres uel quattuor, taxatae non perdolatae a ferro, in quadrifinio inuentae fuerint, (fig. **25** 318), ab oriente per conuallia limitem ostendunt. a sextanea parte termini inueniuntur, et ad occidentem per ped. ccccl excurrunt. a septentrione per conuallia limitem ostendunt.

Si testacios terminos aut tegulas aut imbrices inuenis, ossis incensis probantur, si in terminatione sunt

**30**

constituta. quod si ita inueneris, ab oriente eius linea *G* pertransit, et ab alia linea ped. CCCCLXXXII, si quidem talis centuria fuerit. nam unum quodque signum secundum statum possessionis suae, quam claudit, ita extenditur. | (fig. 319.)

*G*<sup>146</sup>

Termini sunt maiores qui iuxta flumina positi sunt. 6 (fig. 320.) mensales uocantur: alii autem bases eos dicunt, alii autem intraametra. in quibus constat mensura aquae, trapeadi uocantur. et in modum platumae eos posuimus, ut qui nesciunt, miliarios eos putent. (fig. 321.) et si in 10 quindecim pedes inuentus fuerit, in arcam mittit, quae est super flaminiam. quae habent inter se ped. CCCCLIII, et ab arca pedes XLIII inueniri potest quod plantauius. et riuus per eorum limites currit, iuxta quem terminos posuimus. (fig. 322.)

15

Oliuam fructiferam in lineam limitis posuimus, (fig. 323.) quae puteum ostendit, aut certe alueum fluminis.

Termini si tres fuerint in unum, pentagoni uocantur: sed in quadrifinio constant, in fronte conlimitare debent.

## VITALIS ET ARCADIVS AVCTORES. 20

Lauacrum pro terminos occurrit. nam et aliquotiens in ipso lauacro terminum posuimus. (fig. 324.)

Terminus si singularis in trifinium fuerit, ab eo us- *G*<sup>147</sup> que ad alium ped. CCCL et interdum DXII. si autem in quadrifinio fuerit, usque ad alium quadrifinium addendum 25 ped. CCXXV. a termino cursorio, qui de quadrifinio egreditur, usque in trifinium ped. CCLXX. si tamen cursorius non eo lapide aut colore fuerit quo et trifinius aut quadrifinius, duos lapides inuenies finales, qui terminus dici

**G** non potest, eo quod plus a tres pedes habeat, ideoque termetis dici debet. (fig. 325.) nam terminus pro hoc dicitur quod tres pedes non integros habeat. huius pedatura extenditur a ped. c et ccl usque in  $\overline{\text{IIcccc}}$ , in Africa  
**5** maxime et in aliquibus locis usque in  $\overline{\text{III}}$ .

Terminus epetecticalis siue in finitione agri siue praefecturae extenditur in ped. cccc et ped. dcccc. in quadri- finio uero si plus a quattuor lapidibus fuerint inuenti, epetecticales uocantur. nam terminus iste maximus ap-  
**10** pellatur.

Terminus si libidum colorem habuerit, limitem ostendit.

Terminus reprobus in fine ponitur: in trifinio autem reprobum non posuimus. nam obtunso angulo posui-  
**15** mus in trifinio, non reproba acie.

Terminos emiciclores uocauimus hos quos in capitibus centuriarum sub terra posuimus. quam maxime distant a se ab alio termino ped. cl, et ab eo iterum ped.  $\overline{\text{IIccl}}$ . qui si in cursoriis inuenti fuerint, distant a se in  
**20** ped. ccl et cccxcv.

Terminus qui sub forma agri fuerit aut super formam, distant a se in ped. cccchii et in ped. dccc et in pedes  $\infty\text{dcllxxx}$ ; et si longius, in ped.  $\overline{\text{IIccccxx}}$ . nam isti singulares litteras habere solent.

**25** Terminus lagunaris uel orcularis, id est laguna uel orcula, (fig. 326.) distant a se in ped. liii; si amplius, in  
**G<sup>148</sup>** ped. cl; et si plus, in ped. ccc|lv; et si hoc non, uelut regioni consuetudo est. haec tamen distantia non semper ab hoc quod incipies hoc inuenies, sed et alia signa fina-  
**30** lia occurrunt.

Terminus quadratus similia angula habens, (fig. 327.) *G* si nullum signum habuerit, per aequalia latera limitem demonstrat. ipse acies extenduntur. nam sine dubio finem faciunt et habet initium pedaturae, ped. CCCL et CCCCL et DCL et DCCL et DCCC, et si multum, in p. CCL. 5

Termini quos in planis locis posuimus, distant a se in p. CCCLX.

Termini quos in uallibus posuimus, distant a se in p. CCCLXXV. si imbricem ante arcam inueneris constitutam (fig. 328.) uel tubulum in modum cursorii, riuum signifi- 10 cat. si uero tegulae, si tres inuentae fuerint, trifinium faciunt.

Terminus a ferro taxatus si fuerit, et subditum nihil habuerit, epilogonius nuncupatur.

Terminus in medio limite si fuerit constitutus et unam 15 partem subcauam habuerit, tres monticellos transit, et in tertium monticellum arca circa lauacrum significat, et ipsa arca in quadrifinio est constituta. a sextaneo uero si uis sequi limitem, rectam serram sequeris ped. CL. a septentrione in sinistra limitis denormata linea a duodecima 20 parte per subrectioribus locis usque in aquam uiuam, ubi est terminus epetecticalis subseciuorum.

## GAIVS ET THEODOSIVS AVCTORES.

Terminos singulares in trifiniis si constituimus, adire *G*<sup>149</sup> a singulo usque ad alium pedes CCCL et DXII; si in qua- 25 drifinio usque ad alium quadrifinium per cursorios, pedes CCXXV, et CCLXXV. et si termini uno colore in quadrifinio

5. CCL *P*, CCL *G*. || 15-22. haec auctiora habes infra p. 352, 8 ex eodem *Vitale*. || 17. lauacrum *P*. || 22. subsiciua si possidentur, *ἐπισημα* dici possunt. || 23. *GAIUS P*, *CAIUS G*. || 23-27. confer p. 343, 23. -



**G** et in cursorio positi sunt, reuerti ad auctorum sublimitatem iubemus, et quod iusserint obseruetur. nec enim uerecundum sit frequenter ad auctorum doctrinam reuerti. quotiens enim legeris singularum litterarum interpretationem, sine dubio artificiosius terminabis. nam termini ad modum agri sine rigore sunt ordinati, nec praeposuit alium alio. nam et lapides naturales cecidimus et in finem constituimus.

Stellam iuniorem super picitos palos consecrauimus: 10 et ut inuenias rationem, inter se habent pedes ccccx.

Terminus quam maxime ideo 115 ped. habet, quod tali nomine utatur.

Terminus testacius in p. ccccl. per Tusciam urbicariam et annonariam ueteranorum agri secundum modum 15 iugerationes acceperunt: qui termini distant a se in ped. cc, in p. cccc, in p. d. per terminos cursorios de trifiniis in quadrifiniis haec mensura constat.

Termini epetecticales in centuriis et in cardinibus habent inter se ped. dccc. laguenas et orculas in finibus 20 posuimus, et sepulchra in trifinio quam maxime.

Terminos in multis locis a ferro non taxatos in finibus constituimus. nam alios tegularum fragminibus circum calcauimus, alios autem sua caesura suffulsimus: aliquibus nihil est subditum.

25 Terminos quadratos sub terra conlocauimus, qui a mensoribus Italiae pro ipotenusa obseruantur. cathetum uero in terminum praesidentem in formam trifinii conlocauimus. nam et alios terminos quadros cursorios posuimus: <sup>G</sup>150 qui nesciunt | eorum mensuram, non eos intellegunt, an 30 in trifinio an in cursorio sint. et multos limites in errorem deducunt: nam distant a se in p. ccclxxiiii et in ped. d.

7. *conf.* p. 307,2. || caecidimus *P.* || 9. *conf.* p. 307,6. || 25. con-  
locauimus *G.*

## LATINVS ET MYSRONTIVS

G

## TOGATI AVGVSTORVM AVCTORES

DE LOCIS SVBVRBANIS VEL DIVERSIS ITINERIBVS PERGENTIVM  
IN SVAS REGIONES.

Aliquibus locis pro terminibus monumenta sepul- 5  
chraue ueteranorum constituimus, in sequentibus lineis  
fossatos quos Augusteos appellamus. deficientibus autem  
illis terminos posuimus, aut certe instructuram fecimus,  
deinde limitem manu operis factum constituimus.

Item palos sacrificales defiximus, in quibus locis cons- 10  
tracti mensuris frequenter sibi duas fines cuneatas occur-  
runt, propter rigorum aut linearum cursus. ergo in locis  
supra scriptis talia signa inueniuntur, termini Tiburtini, si-  
licei, tufinei, igniferi, spatulae cursoriae, structurae parie-  
tum in modum lineae. 15

Monumenta finalia militari uiae non coniunguntur.  
monumenta uero non omnia sunt finalia, nisi ea quae in  
extremis finibus occurrunt.

Nam aliquibus locis alluiones et diuergia aquarum  
et itinera finem faciunt, quae tamen uicem limitum ex- 20  
pectant a regamantibus lineis uel percurrente rigore. in  
his locis nulla conportionalium signa inueniri possunt. ea  
ratione sicut scripsimus hortua nuncupantur.

Nam in multis agris diuersorum signorum fides que-  
renda est, termini, congerias, macerias, uel foueae, arbo- 25  
res ante misse, sabuci, aqua uiua, uepres, et mala coto-  
nea, uel diuersa genera arborum, quae in ea regione qua  
metiuimus inueniuntur peregrina.

In modum currentis lineae parietem struximus.

11. 12. Hoc maxime inter Portum et Romam *margo P. conf. Colonia Veios p. 222, 14.*

*G* Nam in locis montanis terminos posuimus rotundos, quos Augusteos uocamus, pro hac ratione quod Augustus  
*G*<sup>151</sup> eos | recensiuit, et ubi fuerunt lapides, alios constituit, et omnem terram suis temporibus fecit remensurari ac  
 5 ueteranis assignari. qui lapides Gai Caesaris lapides rotundi ex saxo silice aut molari sesquipede in terra, super pedes duo semis, et ped. IIII, et distant a se in ped. IIcccc.

Sunt et alii termini supra terram p. II, grassum p. I51, alti p. IIII. distant a se in p. cccc.

10 Sunt et alii Neroniani, Vespasiani et Traiani imperatorum, laminae et quadrati, in diuersis numeris constituti. in quibus alii gammati, alii uelut locorum natura permisit, ita positi sunt, in p. IIcccc et in p. III. in aliis uero locis monumenta sepulchrae ueteranorum consti-  
 15 tuimus.

## EX LIBRIS MAGONIS ET VEGOIAE AVCTORVM.

Nam sunt monumenta quae propter perennitatem itine-  
 20 nerum constituta sunt, quae nullam limitum recipiunt rationem. nam monumenta finalia non coniunguntur itineri publico, ei maxime qui auctoris nomen optinet per redemptores et magistrorum pagorum munitur: sed ab itinere publico separata sunt, et saepe pumicas habent, per quas  
 25 ex industria finales lineae diriguntur. (fig. 329.)

Pontes quoque interdum trifini, interdum quadrifinii, aliquando pentagonii recipiunt rationem. et hoc si exegerit loci commoditas. hi uero pontes hac ratione deseruiunt, quorum aluea proximae eos fines ultro citroque

2. *conf. Ratio militiae adsignationis p. 242, 12. || 6. sesquipede P, sexquippede G. || 9. I51 P, I.5.I. G. 9. in p. cccc G. || 26. exierit P, exierit G.*

non transmittunt, per quos et itinera publica currunt, G  
 | quibus limis lege colonica seruit. nam sunt et alii pon- G<sup>152</sup>  
 tes in uicinalibus et priuatis uis, quorum aluea uariantur.  
 quae tamen in trifinii rationem ex conuenientia limitum  
 atque signorum cursus frequenter accipi possunt. (fig. 330.) 5

Aquarum ductus per medias possessiones diriguntur,  
 quae a possessoribus ipsis uice temporum repurgantur:  
 propter quod et leuia tributa persoluunt. quarum putea  
 aliquotiens in cursorio a terminibus demonstrantur. quae  
 si in extremis finibus occurrerint, ex conuenientia centu- 10  
 riarum in trifinio uel quadrifinio obseruari debent.  
 idem uariatio fluminum, riuorum cursus, canabulae uel  
 nouercae, quod tegulis construitur. saepe imbrices in finem  
 posuimus, saepe instructuras fecimus. idem partes Tus-  
 sciae Florentiae quam maxime palos iliceos picatos pro ter- 15  
 minibus sub terra defiximus. ergo, ut superius legitur,  
 una quaeque regio suam habet condicionem. nam Sabi-  
 nensis ager, qui dicitur quaestorius, quem actis limitibus  
 quibusdam laterculis quinquagena iugera incluserunt. pos-  
 tea uero aliquibus locis terminos posuerunt, et signa ali- 20  
 qua pro terminibus defoderunt. hi uero agri multas ha-  
 bent condiciones. nam in supra dictis locis suburbanis,  
 ubi limitem opere manuum hominum ordinauimus, termi-  
 nos non necesse habuimus ponere, nisi in certa ratione,  
 in trifinio aut in quadrifinio. in praedictis locis in mo- 25  
 dum lineae | parietem construximus. et iuxta ipsam lineam G<sup>153</sup>  
 multorum militum ueteranorum sepulturae inueniuntur,  
 sicut est in territorio Gauinati, id est pergentes, itinera,  
 quae et ipsa saepe finem faciunt. nam in locis suburba-  
 nis circa ipsa itinera ea signa requirenda sunt, sicut et 30  
 de agro Gauinatium diximus.

18. quaestorius G. || 30. Quibus signis itinera finitima probentur  
 margo P.

**G** Ager uero qui Tibur appellatur, idem est assignatus, et aliquibus locis propter sterilitatem aut indigentiam, eo quod non inuenimus lapides peregrinos quos ponere, ex ipso metallo saxum a ferro signauimus, aut certe conge-  
**5** rias petrarum, quae scorofiones uocamus. nam in aliis limitibus qui aliena nomen accipiunt, in ipsis quoque ita posuimus terminos; sicut et in locis saxuosis similis est condicio. nam in locis campestribus rariores terminos construximus, et maxime arborem peregrinam plantauimus.  
**10** idem et in conuallibus constituimus, ut ubi limitem fecimus, aut certe fossas siue montes decisi siue ea per quae arcifinalis ager finitur constituimus, terminos difficile posuimus. nam et in ss. locis campestribus uel conuallibus limes sextaneus transit per limitem possessionis, nam li-  
**15** mes orientalis usque in occidentem rumpi non potest, quia maximus appellatur maxime quia centurias claudit.

## IDEM VEGOIAE ARRVTI VELTYMNO.

Scias mare ex aethera remotum. cum autem Iuppiter terram Aetruiae sibi uindicauit, constituit iussitque  
**20** metiri campos signarique agros. sciens hominum auaritiam uel terrenum cupidinem, terminis omnia scita esse uoluit. quos quandoque quis ob auaritiam prope nonis-  
**G<sup>164</sup>** simi octauis saeculi data sibi homines malo dolo | uiolabunt contingentque atque mouebunt. sed qui contigerit  
**25** moueritque, possessionem promouendo suam, alterius mi-

6. id est in linearibus *margo P.* || a linea *Goesius.* || 8. In locis campestribus et rariores terminos et peregrinam arborem inueniri dicit. *margo P.* || 17. Item *Begoe Salmásius recte.* Arruns ex *Lucano* 1,586. *Vulcanius aruspex apud Seruium ad Vergilii ecl. 9, 46.* || 18. *fortasse* ex aere et terra natum. || 21. *fortasse* saepta uel sancita. || 22. quis *deleuit Turnebus.* || prope nouissimi] *uide Censorium p.45,4.* || 23. data sibi] *fortasse* lasciu.

nuendo, ob hoc scelus damnabitur a diis. si serui faci-  
 ciant, dominio mutabuntur in deterius. sed si conscientia  
 dominica fiet, caelerius domus extirpabitur, gensque eius  
 omnis interiet. motores autem pessimis morbis et uulne-  
 ribus efficiuntur membrisque suis debilitabuntur. tum etiam 5  
 terra a tempestatibus uel turbinibus plerumque labe mo-  
 uebitur. fructus saepe ledentur decutienturque imbribus  
 atque grandine, caniculis interient, robigine occidentur.  
 multae dissensiones in populo. fieri haec scitote, cum ta-  
 lia scelera committuntur. propterea neque fallax neque 10  
 bilinguis sis. disciplinam pone in corde tuo.

## ARCADIVS AVGVSTVS AVCTOR

### DE TERMINIBVS ET DE LINEIS PARTIVM ORIEN- TALIVM.

Constantinopolim maxime cum signis et sigillis cons- 15  
 tituimus terminos, et in fossa ex calce et harena cons-  
 truximus, et carbones subiecimus. nam in isdem pro-  
 uinciis transmarinis et siliceos terminos posuimus, et in  
 ipsis terminibus nomina fundorum scripsimus, ut sic quae-  
 ratur eorum pedatura sicut in libro XII auctores consti- 20  
 tuerunt, his generibus litterarum sicut in omnem mundum.  
 nam et colores terminorum orientalium et lignorum fini-  
 timorum genera agri mensori notum faciam, sunt enim  
 termini marmorei in limite, alii marmorei uirides, alii pa-  
 lumbacii, alii prasini, et ipsi termini v pedes in terram 25  
 conlocati sunt: et alios marmoreos albos sicut subter in  
 forma descripsimus. | (fig. 331).

G 156

5. afficiuntur *Turnebus*. || 8. robigine *G*. || legendum occident:  
 erunt multae || 16. et ex in fossa ex *G*. || 26. conlocati *G*.

**G** Nam et in limitibus pro terminibus plantauimus dactulum, amygdalas, et mala cotonea, et maxime oliuastellum, et ficum caprium in fine constituimus. (fig. 332.) qui beneficium nostrum legerit, hoc obseruet, ut haec signa uel  
 5 termini ccl inter se pedes habeant. ita de trifiniis: in quadrifiniis sicut superius exposuimus obseruetur.

### ITEM VITALIS AVCTOR.

**T**erminus si in medio limite constitutus fuerit et unam partem subcauam habuerit, in tertio monticello arcam  
 10 circa lauacrum significat, et ipsa arca in quadrifinio est constituta. a sextaneo uero si uis sequi limitem, rectam serram sequeris ped. cl. a septentrione in sinistram limitem determinatam lineam, pedes xii. inuenies arcellam  
 G<sup>196</sup> | in trifinio positam, et ipsud trifinium duabus lineis des-  
 15 cendit per planuria, et alia a duodecima parte in suberectioribus locis usque in aquam uiuam, ubi est terminus epitecticalis, id est subseciuorum. planis dorsis quam maxime terminos posuimus, et multas centurias assignauimus, et terminos posuimus Tiburtinos, et alium posuimus  
 20 tufineum. hi non sunt semper a ferro taxati, et circa botontinos obseruantur. constituimus in bilamnis et oliuastellum, in ipsis bilamnis fossatum fecimus: in aliis locis congerias lapidum fecimus, in aliis memoriam in finem constituimus. nam et monticellos de terminibus circum  
 25 dedimus.

2. ameciduas G. || 3. ficum Cyprium *Turnebus*, caprificum *uir doctus in margine G.* || 8. *conf. p. 345, 15.*

ITEM FAVSTVS ET VALERIVS. G

In Africa et in Galliis et Sirmium, ubi pertica nostra definiuit, talia signa constituimus. itaque alios quadtros terminos constituimus, alios rotundos, alios tres in unum secundum formam. 5

Si fuerit arca longa ped. xxx, lata ped. xv, alta ped. vii, duco longitudinem per altitudinem: fiunt ped. ccx. hoc duco per latitudinem: fiunt ped.  $\overline{\text{III}}\text{CL}$ . sic quaero pedaturam.

LITTERAE SINGVLARES 10

quae in diuersis locis inueniuntur, ubi termini in capitibus centuriarum sub terra inueniuntur. hae uero litterae in cursoriis eorum terminorum sunt, qui in trifinio aut quadrifinio sub terra, sicuti se sequuntur, inueniuntur. KM. MA. KA. XI. AQ. GI. NH. MXI. NK. IL. IF. SV. VS. KM. SD. IF. P.  $\infty$ D. F. P.  $\infty$ CCC. HO. IM. AI. GP. HO. RX. A. FM. AQ. M. DM. IN. KI. M. AD RI. DI. MI. SI. NO. ON. PA. CO. KM. LX. XP. RA. RV. DI. KI. distant autem a se in ped. DCCC, et  $\overline{\text{II}}\text{CCCC}$  per  $\overline{\text{II}}\text{CCCC}$ , CCCLXXV, et in ped. D. 15

Item aliae litterae singulares, quae in partibus Africae uel Mauritaniae in terminibus inuicem se ostendentes scriptae inueniuntur. MI. MI. GI. NO. NO. BHO. FA. ME. MA. PR. CCCL. BN. RE FS. | VS. AD. MO. RI. NO. NO. et distant a se in ped. CL, et in ped.  $\overline{\text{II}}\text{CCL}$ , alii in ped.  $\infty$ DCCC, et in  $\overline{\text{II}}\text{CC}$ , alii in ped. D, et in CCCLXXX, et in ped. DCCCCLX, et in  $\overline{\text{II}}\text{CCCC}$  per  $\overline{\text{II}}\text{CCCC}$ , alii in ped. CCCIII, et in DCCCXIII, et in CCCXC, et in  $\overline{\text{II}}\text{CCCXX}$ , et  $\overline{\text{VI}}$ , et in  $\overline{\text{VII}}\text{LXXXV}$ . nam molares in pedes CL et CCCL et DCCCL et DCCCC et  $\infty$ CLV et  $\infty$ CC, et in  $\infty$ CCCL, et in  $\overline{\text{II}}\text{CCCLX}$ . 20

15.  $\infty$ d P, ccd G. || 24.  $\overline{\text{pd}}$ .  $\infty$ dccc P, ped ccdccc G. || 28.  $\infty$ CLV P, cclv G. ||  $\infty$ cc P, cccc G. || 29.  $\infty$ CCCL P, CCCCL G. 25



G DE IUGERIBVS METIVNDIS.

*R*<sup>34</sup> **K**astrensis iugerus quadratus habet perticas CCLXXXVIII, pedes autem quadratos XXVIIIDCCC, id est per latus unum perticas XVIII, quae in quattuor latera faciunt perticas LXXII  
5 habet itaque tabula una quadratas perticas LXXII. si ergo fuerit ager tetragonus isopleurus, habens per latus unum perticas L, ita eum metiri oportet, ut scianus quod iugera habeat intra se. duco unum latus per aliud: fiunt perticae IID, quae faciunt iugera VIII, tabulas II, perticas LII. (fig. 333.)

10 Itaque kastrensis iugerus capit K. modios III.

Ager si fuerit in rotundo habens per gyrum perticas LXXX, sumpta quarta parte, id est XX, multiplicas in se: et fiunt cccc perticae. sumis CCLXXXVIII, quod est iugerum: remanent perticae CXII, quae faciunt tabulam unam

*G*<sup>158</sup> semis et perticas IIII. | (fig. 334.)

16 Ager si fuerit trigonus isopleurus, habens tria latera per quae sexagenas perticas habeat, duco unum latus per alterius lateris medietatem, id est LX per XXX: fiunt perticae ∞DCCC, quae faciunt iugera VI, tabula una. (fig. 335.)

20 Ager si caput bubulum fuerit, id est duo trigona isopleura iuncta, habentia per latus unum perticas L, unius trigoni latus in alterius trigoni latus duco, id est L per L: fiunt IID, quod sunt iugera VIII, tabulae IIS, perticae XVI. (fig. 336.)

2. Kastrensis iugerus <sup>m</sup>P, Kastrenses iugerus G, Castrensis iugerus R. || perticas R, p G. || 3. dcccc R. || 4. perticas *alterum om R.* || 5. habet ... LXXII *om R.* || 7. quot R. || 10. Itaque ... modios III *om R, sed habet uersu* 15. || Kastrensis iugerus G. || 15. IIII *om GP.* || 17. unum *om R.* || 19. ∞ P, i R, *om G.* || unam tabulam R. || 20. trigonia G. || 22. 23. id est per .l. l. R. || 23. tabula GP. || perticas GP. || 24. XVI *om GP.*

Ager si fuerit inaequalis ita ut habeat in laterè uno *GR* perticas XL et in alio XXX et in alio XX et in alio VI, coniungo XL et XXX: fiunt LXX. diuido in aequa: fit una pars XXXV. rursus iungo VI cum XX: fiunt XXVI. diuido aequaliter: fiunt XIII. duco latus quod diuisi prius, id 5 est XXXV, per XIII: fiunt perticae CCCCLV, quae faciunt iugerum unum, tabulas II, perticas XXIII. | (fig. 337.) *G<sub>159</sub>*

Ager si fuerit lunatus, habens a foris perticas LX et in sinu suo perticas XX, aequas maiorem partem cum minore, et facis partem unam XL. et si in uno capite habue- 10 rit perticas X, et in alio in punctum desierit, diuidis X: fiunt V. hoc ducis per XL: fiunt CC, id est tabulae duae et perticae LVI. (fig. 338.)

Ager si fuerit semicirculus, cuius basis habeat perticas XL, curuaturae latitudo habeat perticas XX, oporte- 15 bit multiplicare latitudinem cum base, id est uicies quadrageni: fiunt perticae DCCC. hoc undecies: fiunt VIII DCCC. huius sumo partem quartam decimam; id est DCXXVIII s. tot esse dicimus quadratas perticas, quae faciunt iugera duo et tabulam dimidiam, perticas XVI. (fig. 339.) 20

Ager si fuerit rotundus circuli speciem habens, sic podismum colligo. esto area rotunda, cuius diametrus ha- beat perticas XL. has in se multiplico, quae fiunt perti- cae  $\infty$ DC. hanc summam undecies multiplico: | fiunt per- *G<sub>160</sub>* ticae XVII DC. ex qua summa quartam decimam deduco, 25 id est perticas  $\infty$ CCCLVII, ped.  $1 \div [v]$ , quae summa efficit iugera III, tabulam I, perticas XXXIII. (fig. 340.)

2. et ter om *P*. || 3. diuidis in aequo *GP*. || 5. quem diuidi *GP*. ||

6. qui faciunt *GP*. || 7. tabula *GP*. || 12. duces *R*. || 15. <sup>gies</sup>xx. *R*. || 18. summae *GP*. || 20. tabula dimidia perticas VI *GP*. || 21. si rotundus erit *GP*. || 25. duco *GP*. || 26. post quincuncis notam numerum unciarum, quem habent libri, uncis inclusi hic et ubique. || summa om *R*. || 27. tabula *GP*.

**GR** Ager si minor fuerit quam semicirculus, arcum sic metimur. esto arcus cuius basis habeat perticas **xx**, latitudo perticas **v**. latitudinis cum base iungo numerum: fiunt perticae **xxv**. hoc duco quater: fiunt **c**. horum pars **5** dimidia, **L**. item perticae **xx**, quae sunt in basi: pars dimidia, sunt **x**. qui in se multiplicati fiunt **c**. horum quartam decimam duco, qui remanent perticae **vii**, pes **i** ÷ [**v**]. quibus adicio perticas **L**, quas superius dixi. iunctis itaque numeris utriusque summae faciunt perticas **lvii**.  
**10** hoc in arcu esse dicimus. (fig. 341.)

Ager si fuerit sex angulorum, in quadratos pedes sic redigitur. esto exagonum in quo sint per latus unum perticae **xxx**. latus unum in se multiplico, id est tricies triceni: fiunt perticae **dcccc**. huius summae tertiam partem statuo, id est **ccc**. nihilo minus ex eadem pleniori summa decimam partem tollo, id est **xc**. quae pariter  
**R<sub>35</sub>** iunctae faciunt **cccxc**. quae sexies | ducendae sunt, quia  
**G<sub>161</sub>** sex | latera habet: quae summa colligit perticas **īcccxl**. tot igitur quadratas perticas in hoc agro esse dicimus.

(**G**) (fig. 342.)

**21** Si fuerit archa longa pedes **xxx**, lata ped. **xv**, alta ped. **vii**, duco longitudinem per altitudinem: fiunt ped. **ccx**. hoc duco per altitudinem: fiunt pedes **īīcl**. sic quaer. (**R**) pedaturam.

1. fuerit *om R*. || sic *om R*. || 2. esto arcus est cuius *GP*. || 8. iunctus itaque numerus *GP*. || 9. facit perticas. **lvii R**. || 12. dirigitur *R*. || 13. in se *om R*. || 14. fiunt *GP*, sunt *R*. || 16. tollo partem *R*. || qui *GP*. || 18. colligitur *GP*.

## LITTERÆ SINGVLARES.

G 176

prima	linea	prima	mensura	prima	norma	quae nota	
A	L	A	M	I	N		
primum	decumanum	κ	μ	primum	κ	decumanum	primum
I	D	K	M	I	K	D	I 5
κ	ostendit	hoc est	rectum	maximum	decumanum	finalis	petra
K	O			M	X	Y	P G 176
fixa	prima	hortogonium	ostendit	sequeris	quintarium		
F	I	H	O	S	V		
sequeris	primum	zonto id est	angulo	quintario	quaeris	primum	10
S	I	Z		E	Q	P	
rigorem	termini	hortogonium	norma	gamma	finalis		
R	T	H	N	G	Y		
primum	secundum	et tertium	ostendit	gamma	hortogonium		15
A	B	C	O	G	H		
rigorem	quintarium	limitem	maximum	rigorem	maximum		
R	V	L	M	R	M		
quaeris	primum	quintarium	secundum	terminum	quintarium		
Q	P	V	S	T	V		
gamma	hortogonii	hortogonii	prima	κ	μ		20
G	H	H	I	K	M		
		secundario	primo	finalis	petra		
		S	I	Y	P		
	rigori	secundario	prima	norma	gamma	posita	
	R	S	I	N	G	P 25	
hortogonium	ostendit	decumanum	ostendit	quintario	primo		
H	O	D	O	V	I		
terminus	regundorum	queris	maiolem	ne	decem		
T	R	Q	M	N	X		
zonto qui	angulum	primum	norma	secunda	decem	pedes	30
Z	A	N	S	X	P		

1. om GP. || 4. κ. μ P, κ. mensura G. || 10. zonto (o in litura) G, zanto P. || 18. secundarum P. || 20. 21. hortogonii et H semel tantum P. || 21. 22. 23. κ μ, finalis petra, Y P om P. || 25. G P G, K M P. || 26. 27. quintario primo, V I, G: finalis petra, Y P, P. || 28. ne decem om P. || 30. zanto P. || 30. 31. decem pedes, X P, G: gamma posita, G P, P.

<i>G</i>	max M	kar K	terminum T	rigoris R
	decumanum X		ostendit O	a      fi A      F
5	hortogonium H	primum I	pedes P	minus M
	quinque V	decem X		

## INCIPIT.

## 10 RATIO LIMITVM REGVNDORVM

haec est. auctor Theodosius et Neuterius de terminis et lineis exposuerunt. ccciii iugi agri mensuris qui mappa quas lineas habuerit obseruetur.

## INCIPIT EXPOSITIO PODISMI.

- 15 A limes huius litterae habet in longo ped. ccl  
 B limes huius litterae habet in longo ped. cccl  
*G*<sup>177</sup> C limes huius litterae habet in longo ped. dcl  
 D limes huius litterae habet in longo ped. dl  
 E limes huius litterae habet in longo ped. dc  
 20 F limes huius litterae habet in longo ped. dcc  
 G limes huius litterae habet in longo ped. dccc  
 H limes huius litterae habet in longo ped. ∞l  
 I limes huius litterae habet in longo ped. ∞  
 K limes huius litterae habet in longo ped. ∞cl  
 25 L limes huius litterae habet in longo ped. ∞∞  
 M limes huius litterae habet in longo ped. dccc  
 N limes huius litterae habet in longo ped. ∞c  
 O limes huius litterae habet in longo ped. ∞c  
 P limes huius litterae habet in longo ped. ∞cc et appen-  
 30 dices II

1. kar<sub>5</sub> *G*, kard<sub>5</sub> *P*. || 1. 2. 3. 4. 5. 6. *in fine add* quintario primo, v i, ne decem n x, decem pedes, x p, *P*. || 22. ∞l *P*, ccl *G*. *item in eis quae sequuntur cc G ubi ∞ P*.

Q limes huius litterae habet in longo ped. ∞ccc	G
R limes huius litterae habet in longo ped. ∞dc	
S limes huius litterae habet in longo ped. ∞d	
T limes huius litterae habet in longo ped. ∞d	
V limes huius litterae habet in longo ped. ∞dc	5
X limes huius litterae habet in longo ped. ∞cc	
Y limes huius litterae habet in longo ped. ∞ccc	
Z limes huius litterae habet in longo ped. ∞ccc.	

Ager, quamuis fundus longiores fines habeat amplius,  
non longiorem finem habet quam ped. ∞dxxvii. 10

## DE MENSURATIONE IUGERI.

Iugerum unum pedes ccxl et in latitudine pedes c faciunt terra modiorum iii.

## INCIPIT EXPOSITIO LIMITVM VEL TERMINORVM. G 178

Omnes limites maritimi aut Gallici una factura current. 15

Quoniam sanctor est, id est iustior uidetur, maritimus limes frequentius solet recte studiri, quod interpretatur non extorcet, sed est constitutus ita. (fig. 343.)

Est Gallicus in sua consuetudine, secundum quem ordinauimus, quem exposuimus frequentius corrumpet, extorcet, 20 et saltum dat, qui est constitutus ita.

Contra urbis Babylonis Roma maritimi limites fient, et Gallicus inpinget.

Quia de limitibus curauius exponere, sub terminis qualia signa inueniuntur? aut calcem, aut gypsum, aut 25 carbones, aut uitria fracta, aut cineres, aut testam tusam, aut decanummos uel pentanummos. haec signa si inueniuntur, una certatio est ad iustitiam antiquitus quando terminos constituimus, quoniam res uoluntaria est. siquis

**G** nouit geometricae artis philosophiam, nouit haec signa terminorum diligenter exponere.

Terminus si decum [x] habuerit, quatrifinium exponet: si succumbum fuerit, limitem ostendit aut uallem desiderat.

**G 179** Terminus si incisuram habuerit, riuum aut fossatum significat aut fluuium ostendit.

Terminus si fossulam habuerit, lauacrum aut piscinam significat aut terminum rotundum ostendit. si aliquid fictum habuerit super se, acrum aut plumbum aut stagnum epicteticum, hoc est massaticium fabritum, quod est inter censam centuriae.

Terminus si transpertusus fuerit, flumen transit aut in aqua uiua mittit.

**15** Terminus si punctum habuerit, puteum aut fontem ostendit.

Terminus si aliquam cissuram, hoc est taliaturam, habuerit, montem cissum, id est taliatum, ostendit. limes illa finem transit.

**20** Terminus si tres petras circa sese habuerit, trifinium demonstrat. talem terminum nomine bifurtium samartia uocatur, et habet arcam in trifinio. si botontini terrae, ex superis prohibeo te sacramentum dare. si cihiamellus, hoc est siliqua siluatica fuerint tres, trifinium demonstrat. si oliuastellum inueneris unum, terminum demonstrat, aquam uiuam et conuallia loca significat. si tres murtae fuerint, trifinium demonstrat. si tres cotonei fuerint, trifinium demonstrant.

**30** Terminus si scriptus fuerit et punctos habuerit litteris Grecis, sequeris cursum eius asion, hoc est ab oriente per litteras Grecas de mappa, hoc est pentagonum, quod interpretatur cubitos quinque.

**INCIPIIT EXPOSITIO TERMINORVM PER DIVERSAS  
PROVINTIAS POSITORVM.**

Terminum singulum in quatrifinio inuenies. quattuor lapides in quadrifinio positae sunt, et termini factura tornatilis, hoc est rotundi, subtilissimi: in quatrifinio inuenies. 5

Puteum si in fine inuenis, pro termino. habebis. 6100

Cisternam factam in fine positam, et circa hanc memoratum terminum inuenies, et pro termino habebis.

Terminum de lapide decisa uiua inuenies, et pro termino habebis. 10

Macherias lapidum in finem pro termino inuenies.

Sepulchra finalia aut monumenta sine dubio inuenies.

Melum cottonium in fine pro termino inuenies.

Cypressum in fine pro termino inuenies.

Oliuastellum in fine pro termino inuenies. 15

Fossatum decisum paruum in fine pro termino posuimus. fossato alio finales maiores sine dubitatione inuenies.

Limitem torrem, hoc est torum, sine dubio inuenies.

Parietes de calce fabricatas finales direximus. 20

Ripas decisas finales direximus.

Botontones finales inuenies.

Arbores ante missas finales inuenies, peregrinas, exterar.

Pontem marmoreum in fine inuenies. 25

Pontem de lapide uiuo in fine inuenies.

Pontem ex calce factum in fine inuenies.

Orcas in fine inuenies.

Sarcofaga in fine inuenies.

Imbrices in fine inuenies. 30

Collectaculum de carbonibus in calce miscitatos et glerias fluminales ne dispicias: signales constituimus.

Palos picitos pro terminis inuenies.



- G** Laterculos quadrangulos pro terminis inuenies.  
Lapides natiuas cum aliquo signo finem pro termino  
constituimus, et multa consecratione signauimus.  
Flumen aliquotiens in fine inuenies.
- 5** Riuum finalem inuenies.  
Haec signa per diuersas prouintias obseruentur.
- G 181 182** (fig. 344.)
- G 183** Vnde et territoria diuiduntur, ut requiras casales se-  
cundum litteras istas, quomodo sunt positae in monte et  
**10** in planis locis.

### ITEM EXPOSITIO TERMINORVM.

- Quales terminos constituimus? alii quidem politos,  
et ubi dispectas lapides posuimus, subtus terram decisi-  
mus, ut firmarentur lapides: quae dispectas in rigora et  
**15** in latere limitis constituimus lapides, quae positae sunt  
in terminis. amplius mensura eius non potest inueniri,  
quam tertio pede de manu, et de his pedibus semisse mi-  
nus unum. scutanei sunt, hoc est dolatiles. alii qui sunt  
lapilli facti tornatiles, siue alia factura breuiores, hoc est  
**20** minores, et in fine positi: si haec non admittuntur, sub-  
ter terram decisas inuenies, quas decisas in omnibus fina-  
les sunt. aut quidem in altum per iugum de monte. haec  
signa constituimus dirigi lineam, quod est ualle incisam.  
quia sub axae caeli determinata est terra. euangelium aad  
**25** Matheum, sanctus Petrus, sanctus Paulus, sanctus Lauren-  
tius, sanctus Iohannes euangelista, Christus filius dei,  
per quem et pax terminationis in terra processit, et prae-  
cepit limitibus continere, et stanti, et fontibus egredi, et  
egresse sunt per singula loca.
- 30** Quas litteras singulas in terminis inuenies, quae ca-  
pitaneas non sunt fundorum, sed rationis terminum ostendit.

**A** si in termino inueneris, finem in proximum significat, aut aquam uiuam designat.

**B** si in termino inueneris, bifurtium ostendit, aut riuum significat.

**C** si in termino inueneris, a centuria numquam recedas.

**D** si in termino inueneris, decimanno ostendit.

**E** si in termino inueneris, uallem ante se significat, <sup>G<sub>184</sub></sup> aut riuum, aut fluuium, et super se subrectiores loca per planitia limes excurrit. 10

**F** si in termino inueneris, finalis causa exponit, et in longinquo terminum ostendit.

**G** si in termino inueneris, sui nominis auctorem limitem tortuosum ostendit.

**H** si in termino inueneris, grandes longitias limitum 15 ostendit, et rariora signa in fine inuenies.

**I** si in termino inueneris, uiam significat, aut collis figuram ostendit, hoc est iugum.

**K** si in termino inueneris, kardinem ostendit, quod terminum subtilissimum et speciosum inuenies, hoc est 20 formosum.

**L** si in termino inueneris, suae normae facturam designat, limitem gammatum et in longinquo arcam finalem ostendit, et conuallia eius fundum finem uindicat.

**M** si in termino inueneris, fines quadras designat, et 25 in proximo signa finalia inuenies.

**N** si in termino inueneris, proximam aquam significat, et quadras fines habentes aquae. a septemtrione arcam marmoream inuenies.

**O** si in termino inueneris, a septemtrionali parte siluam 30 demonstrat, et per ipsam siluam riuus currit, et trans riuum signa demonstrat.

**G** P si in termino inueneris, pedaturam significat, extra aliis signis finalibus, uel quod litteras finales continet. has per singulos titulos inuenies, aliosque finales titulos sine nostris signis in agris posuimus, qui rationem ostendunt  
**5** limitum et causam dirigunt finalem.

q si in termino inueneris, a limite riuum.

r si in termino inueneris, per collicellum terminos inuenies.

s si in termino inuenies, supra possessionem multas  
**10** aquas uiuas indicat, quae alueum transeunt.

t si in termino inueneris, trifinium ostendit.

v si in termino inueneris, terminum in collem meri-  
**G<sup>185</sup>** dianum ostendit per limitem | orientalem.

x si in termino inueneris, quatrifinium exponit, et pro  
**15** decumano finem habebis.

y si in termino inueneris, sub se fontanam proximam habet.

z si in termino inueneris, a sinistra parte fontem significat.

**20** Haec omnia supra scripta expositione terminorum constant, ut intellegas quae signa aut quales causae finem faciunt.

#### INCIPIT EXPOSITIO DE MARGINIBVS TERRAE ET OPERIBVS CAESIS.

**25** Quamquam igitur de terminis expositione aliquotiens extra limites termini positi inueniuntur, antiquae tamen mensurae conuenit ut terminos foris limites ponerentur. sine dubio constat finis, et quia arcas aliquotiens circa sepulchrum sine dubio ponuntur, et super ipsam arcam  
**30** memoriae constitutae, et quod sanctius uidentur. antiquitus nobis sic conuenit mensura, ut in ipsa memoria consecraretur arca finalis. et ita ad mensuras nostras per-

25. expositionem P, expositionem G.

scribamus, ut sine dubio, ubi haec signa inueniuntur, finales adnectimus in legibus exponantur, sicut superius lectio continet.

### INCIPIT EXPOSITIO DE VALLIBVS.

Valles autem si fluuiis permittunt, et constitutum sit fluuium, qui foris agrum non uagatur et alueum alterum per agrum non mutet, et flumen fuerit saxuosum, qui aluea alta quasi rectos alueos excurrit, finalis causa per ipsum direximus. haec quia singuli semper agri non finiti nisi per terminos, nisi per diuersas macherias, signa finita sunt, per terminorum rationem, per aquas uiuas ubi terminus non possit, fossas finales et aquae ductos | in fine direximus, quoniam agri qui rectas lineas, hoc est ualles finales habet, per riuum, quod frequentiore solet in questionem deduci. sed qui riuum collectaculum uallium subter eum limitem susceperit, sine dubio finalis ipse riuus obseruetur. et aliquotiens super labium de ipso riuo terminum finalem constituimus, qui mittit rectum rigorem limitem: sine dubio per legem obseruetur.

### INCIPIT DE PALVDIBVS.

20

Non perdescribantur signa finalia.

Stagnum uero finalem aliquotiens direximus, et lacunar, quae interpretatur aqua uiua, unde ipse stagnus exiet. ex tertia hora ipsum stagnum finalem constituimus, et quam plurime contra tertiam horam. superius alueum signa quae inueniuntur, per sepulchra finali causa diriguntur. plurisque super ripam paludis sacra paganorum inueniuntur. qui finales sint requirantur, quia, ut supra dixi, requirendum oportet qualia signa finalia admittantur. et terminos altiores posuimus: sine dubio obseruentur.

30

Haec ratio notis iuris est exponenda ex lege secundum grammaticae et philosophiae geometricae artis. singulos fundos ex notis iuris obligauimus: sed ita exponan-

*G* tur leges secundum artis geometricae, ad pertinentes lectiones secundum locis rumorem, quod interpretatur, secundum loci observationem, seu fossis subsecivis seu rigores seu centuriis seu terminis. ita exponantur, quia, sicut in preteritis diximus, duae fossae finem non faciunt. preterea si circa publica diriguntur.

*G*<sup>187</sup> Casale eius si in monte posita finis, quam maxime in oriente: a sole occumbente uia, et in uia terminum *G*<sup>188 189</sup> scriptum habet. (fig. 345.)

## *G*<sup>201</sup> ITEM INTERPRETATIO VBI SVpra.

### DE FINIBVS AGRORVM.

Fines dictae eo quod agri funiculis sunt diuisi. mensurarum lineae in terrarum partitione tenduntur, demensionibus aequitas teneatur. | *R*<sup>38</sup> Limites appellati antiquo uerbo transuersi. nam transuersa omnia antiqui lima dicebant: a quo et limina hostiorum, per quas foris et intus itur; et limites, quod per eos in agro foris et intus eatur. hinc et limus uocabulum accepit, cingulum quo serui publice cingebantur obliqua purpura. Termini dicti quod terrae mensuras distingunt atque declarant. his enim testimonia finium intelleguntur. et agrorum intentio et certa-  
*(G)* men aufertur. | Limites in agris maxime II sunt, cardo et decumanus. cardo, qui a septentrione directus a cardine caeli est: nam sine dubio caelum uertitur in septentrio-

4. exponantur *P*, exponuntur *G*. || 10. est *Isidori originum libri xv caput 14.* || 15. limam *G*. || 16. ostiorum *P*. || per quae domus introitur et limina quod *R*. || 17. limites *P*, limes *G*. || foras exeatur *R*. || 18. limes *G*. || cingulum ... purpura *om G*. || 19. Termini ... 22. aufertur *om R*. || 20. quaerendum unde sumpserit *Isidorus. nam debet esse contentio.*

nali orbe. decumanus est qui ab oriente in occidentem *R* per transversum dirigitur: qui pro eo quod formas x faciat, decumanus est appellatus. ager enim bis diuisus figuram denarii numeri efficiet. Arcam ab arcendo uocatum: fines enim agri custodit eosque adire prohibet. Trifinium dictum eo quod trium possessionum fines attingit. hinc et quadrifinium, quod quattuor. (*R*)

## DE MENSVRIS AGRORVM.

*G*

**M**ensura est quidquid pondere capacitate longitudine altitudine latitudine animoque finitur. Maiores itaque 10 orbem in partibus, partes | in prouinciis, prouincias in regionibus, regiones in locis, loca in territoriis, territoria in agris, agros in centuriis, centurias in iugeribus, iugera in clymmatibus, deinde clymmata in actos perticas passus gradus cubitos pedes palmos uncias et digitos diuiserunt: 15 tanta enim fuit eorum sollertia. Digitus est minima pars agrestium mensurarum. inde uncia | habet digitos tres. *G* 202 palmus autem quattuor digitos habet, pes xvi, passus pedes v, pertica passus duos, id est pedes decim. Pertica autem a portando dicta, quasi portica. omnes autem praecedentes mensurae in corpore sunt, ut palmus pes passus et reliqua: sola pertica portatur. est enim x pedum, ad instar calami in Ezechihele templum mesurantis. Actus minimus est latitudine pedum quattuor, longitudine *CXL*. Clymmata quoque undique uersus pedes habent *LX*, 25

<sup>LX</sup>  
*LX*   *LX*. Actus quadratus undique finitur pedibus *CXX*, ita.

<sup>LX</sup>

8. est Isidori originum libri xv caput 15. || 11. in partes *R*, et similiter in proximis. || 13. centuria in *G*. || 14. climata *R*. || 14. in actus. actus in perticas et sic reliqua, tum 15. palmos in digitos. digitos in uncias diuiserant, *R*. || 16. solertia *G*. || pars minima *R*. || 17. habens *R*. || 18. Pes xvi digitos habet *R*. || 20. a portendo *R*. || Omnes enim *R*. || 23. ezechihele *P*, ezechiele *GR*. || 24. est om *R*. || quattuor ] *LX* *R*. || 25. *CXL* ] sic *GP*. debet esse *CXX*, itaque *R*. || Clima *R*. || uersum habet pedes *R*.

- GR* <sup>CXX</sup>  $\square$  <sup>CXX</sup> hunc Betici arapennem dicunt, ab arando scilicet. Actus duplicatus iugerum facit. ab eo quod est iunctum, iugerum nomen accepit. iugerum autem constat longitudine pedum duocentorum XL, latitudine CXX; ita.
- 5 <sup>CXX</sup>  $\square$  <sup>CXX</sup>  $\square$  <sup>CXX</sup> Actum prouinciae Beticae rustici agnam uocant. porcam idem Betici XXX pedum latitudine et LXXX longitudine definiunt, ita. <sup>LXXX</sup> XV  $\square$  <sup>LXXX</sup> XV. sed porca est quod in arando LXXX extat; quod defossum est, lyra. Galli candetum appellant in areis urbanis spatium centum
- 10 pedum, quasi centetum; in agrestibus autem pedum CL quadratorum iustum candetum uocant. Porro stadialis ager habet passus CXXV, id est pedes DCXXV. cuius mensura octies computata miliarium facit, qui constat quinque miliarum pedibus. Centuria autem ager est ducentorum iugerum,
- 15 qui apud antiquos a centum iugeribus uocabatur, sed postea duplicata nomen pristinum retinuit. in numero enim centuriae multiplicatae sunt, sed nomen mutare non (R) potuerunt.

## DE AGRIS.

- 20 **A**ger Latine appellari dicitur eo quod in eo agatur aliquid. alii agrum ex Greco nominare manifestius

1. aripennem R. || 3. iugeri nomen accepit. Aripennis uero quod est semiugerum habet in longitudine ped. CXX. in latitudine ped. LX. Duo aripennes iugerum faciunt, qui est et centuria habentem passus per circuitum C. iugerum autem R. || 4. CCXL R. || 5. boeticae GP. || agrum GP. || 6. boetici GP. || 6. 7. sic omnia GP: diagramma cum numeris om R. || 8. LXXX ] sic GP, om R. || lira R. || 10. quasi centeatum G. || pedes CL G. || 13. octies G, LXXX. R. || quod R. || milia R. || 16. sed duplicata est nomenque R. || 19. est Isidori originum libri xv caput 13.

credunt, unde et uilla Grece choragos dicitur. uilla a *G* uallo, id est aggere terrae, nuncupata, quod pro limite constitui solet. Possessiones sunt agri late patentes publici priuatique, quos initio non mancipatione sed quisque ut potuit | occupauit atque possedit; unde et nun- *G*<sup>203</sup> cupati. Fundus dictus quod in eo fundatur uel stabilia- *G* tur patrimonium. fundus autem et urbanum aedificium et rusticum intellegendum est. Praedium, quod ex omnibus patris familias maxime prouidetur, id est apparet, quasi praeuidium; uel quod antiqui agros quos bello caepe- *G* rant ut praedae nomine habebant. Rura ueteres incultos agros dicebant, id est siluas et pascua. Ager dictus qui a diuisoribus agrorum relictus est ad pascendum commu- niter uicinis. | Alluius ager est quem paulatim fluuius in *R* agrum reddit. Arcifinius ager dictus est quia certis linea- *R* rum mensuris non continetur, sed arcentur fines eius obiectu fluminum montium arborum. unde in his agris nihil subseciuorum interuenit. | Noualis ager est primum pros- *(R)* cisus, siue qui alternis annis uacat nouandarum sibi uirium causa. noualia enim semel cum fructu erunt, et se- *G* mel uacua. Squalidus ager quasi excolidus, quod iam a cultura exierit; sicut exconsul quod a consulatu discesse- rit. Vliginosus ager est semper umidus. nam umidus di- citur qui aliquando siccatur. uligo enim umor terrae est na- turalis ab ea numquam recedens. | Subseciua sunt propriae *G* 25 quae sunt ut sutor de materia praecidens quasi superua- cua abicit. inde et subseciui agri quos in pertica diuisos recusant quasi steriles aut palustres. item subseciua quae in diuisura agri non efficiunt centuria, id est iugera du-

6. fundatur ] sic *GP*. || 14. Illuius ager dictus est *R*. || 15. Arcifinus *G*. || qui a *R*. || 16. tenetur *R*. || arcetur finis *R*. || 17. obiecto *G*. || 18. subseciuorum *R*. || 25. Subcisiua *R*. || 26. sunt ut sutor *R*, quae- stor *G*. || percidens *R*. || 27. subcisiua *R*. || diuersos *R*. || 28. subcisiua *R*. || qui *G*. || 29. centuria... ducenta *om R*.



(G) *R* centa. | Area dicitur tabularum aequalitas. dicta autem area a planitie et aequalitate, unde et ara. alii aream uocatam dicunt. quod pro triturantibus frugibus eradatur, uel quod non triturentur in ea nisi arida.

- 5        Mensuras uiarum nos miliaria dicimus, Greci stadia, Galli lewas, Egyptii signes, Persae parasangas. Miliarium mille passibus terminatur. et dictum miliarium quasi mille aditum, habens ped. v milia. Lewa finitur passibus mille d. Stadium octaua pars miliarii est, constans passibus
- 10 cxxv. Via est qua potest ire uehiculum, et uia dicta est a uehiculorum incurso: nam duos actus capit propter
- R*<sup>39</sup> euntium | et uenientium uehiculorum incursum. Strata quasi uulgi pedibus trita. ipsa est et dilapidata, id est lapidibus strata. Ager est media stratae eminentia coag-
- 15 geratis lapidibus, quod historici uiam militarem uocant. ut Qualis saepe uiae deprehensus in aggere serpens. Iter uel itiner est uia qua iri ab homine quaqua uersum potest. iter uel itiner diuersam significationem habet. iter enim est locus transitu facilis, unde et appellamus et
- 20 itum. itiner enim est iter longae uiae, et ipse labor ambulandi, ut quo uelis peruenias. Tramites sunt transuersa in agris itinera, siue recta uia, dicta quod transmittat. Diuortia sunt flexus uiarum, hoc est uia in diuersa tendens. item diuerticula sunt, hoc est diuersae ac diuisae
- 25 uiae, siue semitae transuersae, quae sunt alterae uiae. Orbita uestigium carri, ab orbè rotae dicta. porro actus, quo pecus agi solet. cliuosum iter, flexuosum. Ambitus inter uicinarum aedificiorum locus duorum pedum et semipedis, ad circum eundi facultatem rectus et ab obambulando dictus.
- (*R*) bulando dictus.

5. hic *R* inserit ea quae supra p. 366,14-367,7 dedimus. quae secuntur, petita sunt ex Isidori originum libri xv capite 16. || 30. his *R* subicit haec. Sex habet sextantem unum trientem. ii. semissem. iii. bisse quem dimetron dicunt. quintarium quem pente-

IN DEI NOMINE  
PAVCA DE MENSVRIS

SECVNDVM GEOMETRICAE DISCIPLINAE RATIO-  
NEM EX VOLVMINIBVS ERVDITORVM VIRORVM  
EXCERPTA INCIPIVNT. 5

**M**ensura est iuxta Isidorum quicquid pondere capacitate longitudine latitudine altitudine animoque finitur. Maiores itaque orbem in partibus, partes in prouintiis, prouincias in regionibus, regiones in locis, loca in territoriis, territoria in agris, agros in centuriis, centurias in 10 iugeribus, iugera in climatibus, climata in actibus, actus in perticis, perticas in passus, passus in gradibus, gradus in cubitis, cubitos in pedibus, pedes in palmis, palmos in unciiis, uncias in digitis diuiserunt. Digitus est pars minima agrestium mensurarum. inde uncia, habens digitos 15 tres. palmus autem quattuor digitos habet, pes uero sedecim. passus v ped. habet, pertica passus duos, id est pedes x. Perticas autem iuxta loca uel crassitudinem terrarum, prout prouintialibus placuit, uidemus esse dispositas, quasdam decimpedas, quibusdam duos additos pe- 20 des, aliquas uero xv uel x et vii pedum diffinitas, ita dum taxat ut crassioribus terris minores mēsuras, sterilioribus maiores tribuissent, prout modiorum numerus incremento frugum uni cuique loco sufficeret. Quidam autem, quinque grana hordei transuersa tam indici quam 25 inpudico siue medio conuenire iudicantes, hos tres digitos simul iunctos unciam dixerunt, palmum autem minimo addito diffinierunt. quidam ergo septem grana hordei in

meron dicuntur. v. perfectum. vi. Cubitas constat vi. palmis. digitis.

III. Quarta pars denarii. qui erat exdenis ereis efficiebatur ex. II. assibus. et tercio semisse. sestercium uocauerunt. EXPLICIT. || 25. hordei G. || 26. medico G. || 27. autem termino G. || 28. hordei G.

*G* transuerso posita pollicem iudicauerunt, ex quibus xv pedem reddunt, pedes duo et semis gressum siue gradum, *G*<sup>218</sup> duo gressus | passum, duo uero passus decimpedam perticam faciunt. alii autem uoluerunt ut pertica XLVIII palmorum esset, quae pertica ad manus XII pedes habet; quod per extensionem brachiorum uerius esse demonstratur. idcirco putamus ministeriales imperatorum maiores in accipiendo, minores in dando, mensuras habuisse. Actus minimus habet in latitudine ped. IIII, ex quibus pertica esse non potest, in longitudine ped. CXX, qui faciunt perticas decimpedas XII. actus maior, qui quadratus dicitur, habet undique ped. CXX, qui duplicatus iugerum facit. Iugerum constat in longitudine pedum CCXL, quod sunt perticae decempedae XXIIII, in latitudine pedum CXX, quod sunt perticae XII. Clima dicitur pars agri quadrata, quae habet ex omni parte ped. LX, id est perticas decimpedas undique sex. Arapennis uero, quem semiugerum dicunt, idem est quod et actus maior, habens undique uersum pedes CXX, perticas uero XII. Porcamis est pars agri habens in latitudine ped. xxx, id est perticas III, in longitudine LXXX, id est perticas decimpedas VIII. Porro stadialis ager habet passus CXXV, id est ped. DCXXV. cuius mensura occies computata miliarium facit, qui constat quinque milibus pedum. Centuria autem est ager ducentorum iugerum, qui apud antiquos a centum iugeribus uocabatur, sed postea duplicata est, nomenque pristinum retinuit. in numero enim centuriae multiplicatae sunt, nomen tamen mutare non potuerunt.

Illud enim sciendum est, quod pes dupliciter secundum morem antiquorum pronuntiatur; uno modo eo quod sit naturaliter pes, alio modo quod usurpativae per manus metiatur. tantum enim praecellit pes manualis pedem

11. decim.pedas *G*. || 14. decimpedae (e ex i facto) *G*.

naturalem, quantum pollex in longitudine protendi po- G  
test. similiter et cubitus. | nam unus cubitus est qui na- G<sup>11</sup>  
turaliter a cubito ad digitorum summitatem usque perten-  
dit; qualis erat cubitus quo arca testamenti, quam Moy-  
ses iussu dei fecerat, fuerat mensurata. alius cubitus est, 5  
qui et maior dicitur, quo arca Noe demetita esse dinos-  
citur, qui brachio extenso toto cubito capiti prelato se  
esse demonstrat. sic etiam et passus apud antiquos du-  
pliciter haberi videntur. etenim passus dicitur quod duo-  
bus gressibus gradiendo conficitur: passus etiam dicitur 10  
quantum amobus brachiis extensis inter longissimos di-  
gitos est. status autem est unius cuiusque altitudo.

Illud etenim sciendum est, quia sunt mensurae quae  
ad uiatores seu ad cursores pertinent. minima pars sta-  
dium est, habens passus cxxv. octo stadia miliarium red- 15 •  
dunt, mille passus habentem. miliarium et dimidium apud  
Gallos leuam facit, habentem passus mille quingentos.  
duae leuuae siue miliarii tres apud Germanos unam ras-  
tam efficiunt.

## DE PONDERIBVS.

20

Ponderum pars minima calculus est, qui constat ex R<sup>20</sup>  
granis ciceris duobus, et apud quosdam siliqua pensante,  
quae tribus granis hordei declaratur in pondere. duo  
calculi ceratim faciunt. quattuor calculi siue duo cera-  
tim obolum reddunt. duo oboli scripulum complent. tres 25  
scripuli dragmam faciunt. dragma quae constat siliquis x  
et viii, et scripulus qui est ex siliquis sex, et obolus qui  
est ex tribus, quadrantem efficiunt continentem in se sili-  
quas xxvii. duo quadrantes staterem faciunt. duo state-  
res unciam reddunt. Iuxta Gallos uigesima pars unciae 30

20. *conf. Isidorus orig.* 16, 25. || 21. Ponderis R. || 23. orde  
R. || 24. ceratum R. || cerati obolum R. || 25. obuli R. || 26. quae  
G, quoque R. || xviii. R. || 27. obulus R. || 29. xxiii. R.

*GR* denarius est, et duodecim denarii solidum reddunt. ideo-  
*G220* que iuxta numerum denariorum tres unciae quinque | so-  
 lidos complent, sic et quinque solidi in tres uncias re-  
 deunt. nam duodecim unciae libram *xx* solidos continen-  
 4 tem efficiunt. sed ueteres solidum qui nunc aureus dici-  
 tur nuncupabant. Libra dicitur quicquid per duodenarii  
 numeri perfectionem adimpletur. nam libra dici potest  
 annus, qui constat ex *iiii* temporibus et *xii* mensibus, et  
 ex *L* duabus ebdomadibus et die uel quadrante. libra  
 10 esse potest aequinoctialis dies sine sua nocte, qui cons-  
 tat *xii* horis. hora constat ex *v* punctis, *x* minutis, *xy*  
 partibus, *xl* momentis, *lx* ostentis. hora autem diei se-  
 cundum solis cursum *v* punctos habet, iuxta lunam *iiii*.  
 nam libra in ponderibus, in mensuris arborum uel spa-  
 15 tio terrarum uel statu hominis, per diuersas mensuras in  
 duodenario numero comprehendi potest. Mina centum drag-  
 mis appenditur. iuxta rationem autem ponderum nihil cal-  
 culo minus aut talento maius est. etenim *L* librae talen-  
 tum minimum est, *lxx* duae librae medium talentum, *cx*  
 20 librae maximum talentum est. Centenarius autem dicitur  
 eo quod centum libris constet.

#### DE MENSVRIS IN LIQVIDIS.

Mensurarum in liquidis coclear est pars minima, qui habet  
 dimidiam dragmam, id est scripulum et obolum. cocleares duo  
 25 chemam faciunt. cocleares *iii* conculam faciunt, conculae duae  
 cignum siue mistron. conculae sex et duo coclearia, quae decem  
 dragmas appendent, ciatum faciunt, additis duabus dragmis  
 acitabulum complent, additis adhuc tribus dragmis, quod sunt

1. dinarius (e ex i facto) *G*. || 5. nunc *om R*. || 6. nuncupant *R*. ||  
 per *om R*. || 7. perfectione *R* || potest dici *R*. || 9. ex *om*  
*R*. || et diebus *ccclxv. R*. || 11. *ex.xii. R*. || 16. Mina *R*. ||  
 22. *om R*. || 23. Mensuris *R*. || 24. obulum *R*. || 28. acitabulum *R*.

xv, oxifalum. Non dubites, apud quosdam ciati nouem *G<sup>21</sup>* eminam facere uidentur, quod sunt dragmae xc; apud quosdam uero acetabula quattuor, quod sunt dragmae XLVIII. emina autem iuxta quosdam appendit libram unam, | apud *G<sup>21</sup>* quosdam uero libram et dimidiam. Similiter sextarios dupli- 5 ces iudicauerunt. nam alii uoluerunt ut sextarius duarum esset librarum, alii uero trium: utriusque tamen ut duae eminae sextarium facerent diffinierunt. Est autem sextarius sexta pars congi, qui in diuinis scripturis hic appellatur in liquidis. Cenix autem quinque sextariis adimpletur: cui si sex- 10 tum addideris, fit congius. Congius quater missus modium complet. quem admodum autem de sextario, sic et de modio aliis placuit xvi sextariis modium impleri, aliis xx et duobus, aliis uero xxiii. Sed has mensuras ad uotum principum uel iudicum esse deprehendimus. nobis autem uisum 15 est magis conuenire ponderum rationi, eo quod de minimis usque ad maiora ducantur, ut primum finem habeat modius in mensuris, sicut libra in ponderibus; quia sicut postquam in ponderibus pensando ad libram peruenitur, cetera quae maiora sunt pondera per librae multiplicatio- *R<sup>29</sup>* nem ponderantur, sic et in mensuris postquam ad modium uentum erit, quicquid amplius mensurandum est, modii multiplicatione peragitur. nam quem admodum a calculo per obolos ac dragmas caeteraque pondera ad libram usque peruenitur, sic in mensuris a cocleari per conculas cyatos 25 ac sextarios ad modium usque pertingitur. Est enim modius, ut predictum est, iuxta quosdam sextariorum xvi, iuxta quosdam autem xx et duorum, apud quosdam uero xxiii. nobis uero uidetur esse rectissimum ut trium librarum

1. oxifalsum *R.* || sciati *R.* || 3. acetabula *R.* || LXVIII *R.* || 4. autem *om.* *R.* || 6. indicauerunt *R.* || dixerunt quod *R.* || 11. fiet *R.* || 14. xxii. *R.* || 19. pensando *R.* || 20. multiplicatione *G.* || 22. fuerit *R.* || 24. obolos *R.* || caetera *R.* || 25. sic et in *R.* || cyatos ad sextarios admodum usque *R.* || 28. xxii. *R.* || uero *om.* *R.*

*GR* sextario uicies et quater multiplicato modius impleatur; qui modius medii talenti pondere coaequatur, LXX duabus efficitur libris; siue ut quinque libras habens sextarius similiter uicies et quater ductus maximi talenti id est CXX 5 librarum pondere mensuretur. Modius et semis urnam faciunt. Similiter | in aridis mensuram quae dicitur batum. batus uero constat modis duobus totidemque sextariis. duo bati metretam faciunt, quod sunt sextarii c. Urnae duae amphoram complent, quod sunt modia tria, quod in aridis 10 dicitur aephi. urnae tres cadum uel artabam faciunt, quod sunt modia IIII et semis. modia quinque medimnam faciunt. tres medimnae gomor complent. duo gomor chorum reddunt; duo chori chulleum, quod sunt modia LX.

1. 4. uigies *R.* || 5. unciam *R.* || 6. satum. Batus *R.* || 8. metrotam *R.* || 10. ephi *R.* || urnae IIII. *R.* || 11. faciunt medimnum *R.*

# EVCLIDIS LIBER PRIMVS.

G 85

**P**unctum est cuius pars nulla est, linea uero preter *b* *12 r* *6* latitudinem longitudo, lineae uero fines puncta sunt. recta linea est quae ex aequo in suis punctis iacet, superficies uero quod longitudinem ac latitudinem solas habet, super- 5 ficiei uero fines lineae sunt. plana superficies est quae ex aequo in suis rectis lineis iacet. planus angulus est duarum linearum in plano inuicem sese tangentium et non in directo iacentium ad alterutram conclusio. quando autem quae angulum continent lineae rectae sunt, tunc rectilineus 10 angulus nominatur. quando autem recta linea super rectam lineam stans circum se angulos aequos sibi inuicem fecerit, rectus est uterque, aequalium angulorum, et quae super stat linea super eam quam insistit, perpendicularis uocatur. obtusus angulus est maior recto, acutus autem minor 15 recto. | figura est quod sub aliquo uel aliquibus terminis *G* *86* continetur, [Locus extra clusus sine fundo.] terminus uero quod cuiusque est finis, circulus est figura plana quae sub una linea continetur, quae uocatur circum ducta, ad quam ab uno puncto eorum quae intra figuram sunt po- 20 sita omnes quae incidunt rectae aequae sibi inuicem sunt. hoc uero punctum centrum circuli nominatur. diametrus

*2. his praemittunt br* Principium mensurae punctum uocatur cum medium tenet figurae. || Punctus *r*. || lineae *br*. || *2. uero om b*. || puncti *G*. || Recti linea *r*. || *5. latitudinem ac longitudinem br*. || *7. est om r*. || *9. in om br*. || *11. autem om G*. || *12. lineam om G*. || fecerint *r*. || *13. est om G*. || *14. superperpendicularis br*. || *15. autem G*, angulus *b*, est angulus *r*. || *16. termini continentur r*. || *17. circum scripta habet solus r*. || uero est *b*, est *r*. || *18-20. plana quae uocatur circumducta et sub una linea continetur ad quam br*. || *20. figuram G*. || *21. omnia r*. || rectae lineae aequae *b*, recti lineae quae *r*. || *22. Diametrum G*.



*Gbr* circuli est recta quaedam linea per centrum ducta et ab  
 utraque parte a circumferentia circuli terminata, quae in  
 7 duas aequas partes circulum diuidit: | semicirculus uero  
 est figura plana quae sub diametro et ea quam diameter  
 5 adprehendit circumferentia continetur. rectilineae figurae sunt  
 quae sub rectis lineis continentur. trilatera quidem figura est  
 13 quae sub tribus rectis lineis continetur, | quadrilatera uero  
 quae sub quattuor, [finitima autem linea mensuralis est  
 quae aut aliqua obseruatione aut aliquo terminorum serua-  
 10 tur.] multilatera uero quae sub pluribus quam quattuor  
 lateribus continetur. aequilaterum igitur triangulum est quod  
 tribus aequis lateribus cluditur, isoscelis uero quod duo  
 tantum modo latera habet aequalia, scalenon uero quod  
 tria latera inaequalia possidebit. amplius trilaterarum figura-  
 87 rum orthogonium, id est rectiangulum, quidem triangulum  
 est quod habet angulum rectum; amblygonium uero, quod  
 est obtusum angulum, in quo obtusus angulus fuerit; oxy-  
 gonium uero, id est acutiangulum, in quo tres anguli sunt  
 acuti. quadrilaterarum uero figurarum quadratum uocatur  
 20 quod est aequilaterum atque rectiangulum; parte uero al-  
 tera longius, quod rectiangulum quidem est, sed aequila-  
 terum non est; rhombos uero, quod aequilaterum quidem  
 est, sed rectiangulum non est; rhomboides autem, quod in

1. est circuli *r*. || 2. ad *Gbr*. || circumferentiam *Gb*. || 3. circums  
 claudit *r* || uero *om r*. || 4. eam *G*. || 5. rectilinea figura est *b*.  
 || 6. subiectis *b*, sub duabus rectis *r*. || continetur *b*. || est *om*  
*b*. || 7. sub duabus *br*. || rectilineis *r*. || 8. quae *om r*. || 8-10. haec ex  
*Frontino p. 22, 4-7* petita hic exhibet res *Boethius p. 1489*; eadem  
 ante quadrilatera uidentur ex *b* erasa esse; *om G*. || 10. quam  
 sub quattuor *r*. || 12. clauditur *br*. || *Isoteles b*, *Isocoles r*. || 14.  
 tres *G*. || amplius trilaterarum figurarum *om b*. || 15. orthogonium *br*.  
 || 16. angulum undique rectum *br*. || *Amblygonium br*. || 18. acutum  
 angulum *Gr*. || 19. Quadrilateram *b*. || 22. Rhombos *br*. || 23. Rom-  
 boides *b*, rhombo. (rombon *r*) id est *Gr*. || autem *om br*.

contrarium conlocatas lineas atque angulos habet aequales, *Gbr* quod nec rectis angulis nec aequis lateribus continetur. praeter haec autem omnes quadrilaterae figurae trapezia calontae, id est mensulae nominentur. parallelae, id est alternae, rectae lineae nuncupantur quae in eadem plana 5 superficie conlocatae atque utrimque productae in neutra parte concurrent.

Aetmata, id est petitiones, sunt v. petatur ab omni puncto in omne punctum rectam lineam ducere; item definitam lineam in continuum rectumque producere; item 10 omni centro et omni spatio circulum designare; et omnes rectos angulos aequos sibi inuicem esse; et si in duas rectas lineas linea incidens interiores et ad easdem partes duos angulos duobus rectis fecerit minores, productas in infinitum rectas lineas concurrere ad eas partes quibus 15 duobus rectis anguli sunt minores.

Cynae ennyae, id est communes animi conceptiones, hae. quae eidem sunt aequalia, et sibi inuicem sunt aequalia. et si ab aequalibus aequalia auferantur, quae relinquuntur aequalia sunt. | et si aequalibus addantur aequalia, tota quoque aequalia sunt. et quae sibimet conueniunt, 21 [animo finitionis] aequalia sunt. [nemo resistere ullo tempore parti conuenienti poterit.] (br)

1. conlocatus *b*, collatas *r*. || 2. quod *b*, id autem *G*, Robon *r*. || 3. trapezia *r*. || 4. calonte *G*, καλόντων editiones Euclidis, om *br*. || nominantur *br*. || Parallelae *r*, Parrallilae *G*. || 5. qui *G*. || 6. superficiae *G*. || collatae *r*. || utrumque *r*. || in neutram partem *r*. || 8. Ethimata id est *G*, om *br*. || 9. in omnem *Gr*. || lineam rectam *r*. || diffinitam *br*. || 10. incontinuatam *r*. || 12. Et *G*, item *br*. || inter duas *b*. || 13. interior sit *b*. || et om *G*. || ad eas partes *G*, ab eisdem partibus *r*. || 14. in om *r*. || 15. lineas rectas *r*. || partes om *br*. || 16. duo recti *b*. || angulis *r*. || 17. Cynas etnyas id est *G*, uero *b*, sunt *r*. || communes *b*. || 18. hae. aequae idem *G*, Haec quidem *r*, sunt. Haec quidem *b*. || 21. sibimet ipsi conueniunt *b*, sibimet ipsis conuenit *r*. || 22. animo finitionis *r*, om *Gb*. || sunt *Gb*, esse *r*. || circum scripta om *G*.



CB ei quae est BF. rursus quoniam D punctum centrum est *G* FLK circuli, aequa DL ei quae est DF. quarum quidem AD ei quae est DB aequa est: aequilaterum enim triangulum est id quod est DAB. reliqua igitur AL reliquae BF existat aequalis. sed et BF ei quae est BC aequa esse monstrata 5 est, et BC ei quae est AL erit aequalis. ad datum igitur punctum id quod est A datae rectae lineae ei quae est BC aequa locata est ea quae est AL; quod oportebat facere.

Duabus inaequalibus rectis lineis datis a maiore mi- *br*  
nori aequam rectam lineam abscidere. (*br*)

sint datae duae rectae lineae inaequales | AB CD, et sit *G*<sup>90</sup>  
maior AB. oportet igitur a maiore AB minori CD aequam lineam abscidere. conlocetur enim ad A punctum ei quae est CD aequa ea quae est AE. et centro A, spatio uero AE, circulus describatur EGF. quoniam igitur A punctum centrum 15 est EGF circuli, aequa est AG ei quae est AE. sed et AE ei quae est CD erat aequalis, et CD ei quae est AG erit aequalis. duabus igitur datis rectis lineis inaequalibus eis quae sunt AB CD, a maiore quae est AB minori quae est CD aequalis abscisa est ea quae est AG; quod oportebat fa- 20 cere. (*G*)

Si duo triangula duo latera duobus lateribus habent *br*  
aequa alterum alteri et angulum angulo habent eum eum qui sub aequalibus rectis lineis continetur, et basi basim aequam habebunt, et triangulum triangulo aequum erit, et 25 reliqui anguli reliquis angulis erunt aequales alter alteri sub quibus aequalia latera subtenduntur.

4. reliquis  $\overline{BF}$  *G*. existat est exstat. || 9. aequalibus *b*. || relictis *r*. || minorem *br*. || 10. aequa lineam *G*. || 10. abscindere *r*. || 13. Conlocetur *G*. || 16. AG ei quae est AE. sed et ] Igitur *G*. || 22. duo *utrobique* *b*. || 23. aequaliterum (aequilaterum *r*) alteri *r et pr b*. || 23. habente (habentem *r*) cum eos (eis *r*) qui *br*.

*br* 9 Si trianguli duo anguli aequi sibimet inuicem sunt, et quae sub aequalibus angulis subtenduntur latera sibi inuicem erunt aequalia.

Super eandem rectam lineam duabus eisdem rectis li-  
5 neis aliae duae rectae lineae aequae altera alteri nullo  
*b* 16 modo constituentur ad aliud atque aliud | punctum ad  
easdem partes easdem fines aequalibus rectis lineis possi-  
dentes.

Si duo trianguli duo latera duobus lateribus aequa  
10 possideant alterum alteri et basim basi habeant aequam,  
et angulum angulo habebunt aequalem qui sub aequalibus  
rectis lineis continetur.

sint triangula . . . . .

Datam lineam rectam terminatam in duas aequales diui-  
15 dere partes.

Et datae rectae lineae ab eo quod in ea est puncto  
rectam lineam secundum rectos angulos eleuare.

Et supra datam rectam lineam infinitam ab dato puncto  
quod ei non inest perpendicularem rectam lineam ducere.

20 Quocumque super rectam lineam recta consistens an-  
gulos fecerit, aut duos rectos faciet aut duobus rectis [li-  
neis reddet] aequales.

Si ad aliquam rectam lineam atque ad eius punctum  
duae rectae lineae non in eandem partem ducantur et cir-  
25 cum se angulos duobus rectis fecerint aequos, in directum  
sibi eas lineas iacere necesse est.

1. aequae *b*. || sint *b*. || 3. aequales *b*. || 4. eandem aequalem rectam  
*br*. || 5. aequae *om br*. || 7. aequalibus *br*, primis *Boethius p. 1497*.  
|| 9. Si *om br*. || 10. aequa *b*. || 11. aequale *b*. || 13. In triangulo  
*br*. || 16. in eo est *r*. || 18. ad *r*. || datum *b*, datum *r*. || punctum *r*. ||  
19. perpendiculare *r*. || 20. Quocumque per *br*. || 21. duabus rec-  
tis *b*. || 25. duabus *b*. || aequis *br*.

Si duae rectae lineae sese diuidant, ad uerticem an- *br*  
gulos sibi inuicem facient aequos.

Omnium triangulorum . . . . . exterior angulus  
utrisque interioribus et ex aduerso angulis constitutis maior  
existit. 5

Omnium triangulorum duo anguli duobus rectis an-  
gulis sunt minores omnifariam sumpti.

Omnium triangulorum maius latus sub angulo maiore  
subtenditur.

Si in uno quolibet trianguli latere a finibus lateris 10  
duae rectae lineae interius constituentur angulum facientes,  
quae constituuntur reliquis quidem trianguli lateribus sunt  
minores, maiorem uero angulum continebunt.

Ad datam rectam lineam et datum in ea punctum *b* 17  
dato rectilineo angulo aequalem rectilineum angulum con- 15  
locare.

Si duo trianguli duos angulos duobus angulis habue-  
rint aequos alterum alteri, unumque latus uni lateri *sunt*  
aequale, siue quod aequis adiacet angulis, seu quod sub  
uno aequalium subtenditur angulorum, et reliqua latera 20  
reliquis lateribus habebunt aequa alterum alteri, et reli-  
quum angulum aequalem reliquo angulo possidebunt.

Si in duas rectas lineas recta linea incidens alterna-  
tim sitos angulos fecerit aequos, rectas lineas alternas esse  
necesse est. 25

Si in duas rectas lineas linea incidens exteriorem an-  
gulum interiori et ex aduerso angulo constituto reddat  
aequalem, rectas lineas sibi alternas esse conueniet.

1. sibi angulos *r*. || 7. minoris *b*. || 8. maiori *r*. || 15. rectilineo  
*b*. || aequales recti lineae angulos *br*. || 19. siue *r*, sibi *b*. || 21. alte-  
rum alteri] latera *br*. || 23. incidens quod alternatim sit et hos angulos  
*br*. || 24. fecerint aequos *b*, aequos fecerint *r*. || 27. interior *br*. ||  
28. sibi ] sub *br*.

*br* Per datum punctum datae rectae lineae alternam rec-  
tam lineam designare.

*r*<sup>10</sup> Omnium triangulorum . . . . . exterior angulus  
duobus interioribus et ex aduerso constitutis angulis est ae-  
5 qualis, interiores uero tres anguli duobus rectis angulis  
sunt aequales.

Quae aequas et alternas rectas lineas ad easdem par-  
tes rectae lineae coniungunt, ipsae quoque alternae sunt et  
aequales.

10 Eorum spatiorum quae alternis lateribus continentur,  
quae parallelogramma nominantur, [et] ex aduerso latera  
atque anguli constituti sibi inuicem sunt aequales, eaque  
diametris in duo aequa partitur.

Omnia parallelogramma quae in eisdem basibus et in  
15 eisdem alternis lineis fuerint constituta, sibi inuicem pro-  
bantur aequalia.

Nam parallelogramma in basibus aequalibus et in eis-  
dem alternis lineis constituta aequalia esse necesse est.

*b*<sup>10</sup> Aequalia sibi sunt | cuncta triangula quae in aequis  
20 basibus et in eisdem alternis fuerint constituta.

Aequa triangula quae in eadem basi et in easdem par-  
tes fuerint constituta, in eisdem quoque alternis lineis esse  
pronuntio.

Aequa triangula in aequis atque in directum positis  
25 basibus constituta, et in eisdem partibus, esse in eisdem  
quoque alternis necesse est.

Si parallelogrammum triangulumquae in eadem basi  
atque in eisdem alternis fuerint constituta, parallelogram-  
mum triangulo duplex esse conueniet.

1. datam rectae lineae *r*, data recta linea *b*. || alteram *br*. || 3.  
*ubi addendum est* uno latere prolato, *br* habent et. || 4. angulus  
est *r*. || 5. uero trianguli *r* et *pr b*. || 8. lineae recte *r*. || 12. eam-  
que *br*. || 13. aequae partiuntur *b*. || 14. et eisdem *r*. || 24. Aequi  
*r*. || in directis *r*. || 25. esse ] et *br*.

Omnis parallelogrammi spatii eorum quae circum dia- *br*  
metrum sunt parallelogrammorum supplementa aequa sibi  
inuicem esse necesse est.

Dato triangulo aequale parallelogrammum in dato recti-  
lineo angulo constituere. 5

Iuxta rectam lineam dato triangulo dato rectilineo an-  
gulo parallelogrammum aequale praetendere.

Dato rectilineo aequale parallelogrammum in dato recti-  
lineo angulo conlocare [id est diametrum].

Quadratum ab data recta linea terminata describere. 10

In his triangulis in quibus unus rectus est angulus,  
quae rectiangula nominamus, quadratum quod a latere rec-  
tum angulum subtendente describitur aequum est his quadra-  
tis quae a continentibus rectum angulum lateribus con-  
scribuntur. 15

Si ab uno trianguli latere quadratum quod describi-  
tur aequum fuerit his quadratis quae ab reliquis duobus  
lateribus describuntur, rectus est angulus qui sub duobus  
reliquis lateribus continetur. (*br*)

## EX SECVNDO LIBRO EVCLIDIS. 20

Omne parallelogrammum rectiangulum sub his dua- *b<sup>14</sup> r<sup>7</sup>*  
bus rectis lineis, quae rectum ambiunt angulum, dicitur  
contineri: omnis uero parallelogrammi spatii eorum quae

1. ita *br* propositionem Euclidis 43 exhibent ante 42. || circa  
*r*. || 2. subplementa *r*. || aequa ] ea quae *br*. || 4. aequalem *b*. ||  
recto lineo *br*. || 6. *peruersa haec et mutilata*. || 7. aequalem  
*br*. || perpendiculari *r*. || 8. recto lineo *b*. || aequalem *br*. || recto lineo *b*.  
|| 10. ad data *br*. || 11. est rectus *r*. || 12. quem recti angulum *br*.  
|| 13. subtendentem *b*, subdendum *r*. || his est *r*. || 15. describunt  
*r*. || 18. et rectus est *r*. || 20. sic Boethius p. 1507: om *br*. || 21.  
parallelogrammum *b* aliquotiens. || 23. Omnes *br*. || quae] qui *br*.



*br* circa eandem diametrum sunt parallelogrammorum quodlibet unum cum supplementis duobus gnomo nominetur.

*b14, 18 r9, 10* Si sint duae rectae lineae, quarum una quidem indiuisa, altera uero quotlibet diuisionibus secta, quod sub duabus § rectis lineis rectiangulum continetur aequum erit his quae sub ea quae indiuisa est et una quaque diuisione [quod] (*b14 r9*) rectiangula continentur [conuenit habere possessores].

Si recta linea secetur, quod sub tota et una portione *r11. b19* recti angulum continetur | aequum est ei quod sub utra-  
10 que portione rectiangulum clauditur et ei quadrato quod ad praedictam portionem describitur.

Si recta linea secetur ut libet, quod describitur a tota quadratum aequum est his quae describuntur ab una quaque portione quadratis et uis ei rectiangulo quod sub eis-  
15 dem portionibus continetur.

Si recta linea per aequalia et per inaequalia secetur, quod sub inaequalibus totius sectionis rectilinium continetur, cum eo quadrato quod ab ea describitur quae inter utrasque est sectiones, aequum est ei quod describitur a  
20 dimidia quadrato.

Si recta linea per aequalia diuidatur, alia uero ei in directum linea recta iungatur, quod sub tota et ea quae adiecta est rectilinium continetur, cum eo quod describi-

2. supplementis *r*. || gnomo *b*, gynemo *r*. || ante 3 Hic de trigono diuidit *r p.* 8. || 3. sunt *r* 8. || 4. secta priore loco *br*; altero recta *r*, recti *b*. || 5. his qui *r* 8, his quibus *b* 14. || 6. sub aequae *b* 18. || quaequae *b* 14, quaequae *b* 18 *r* 10. || quod om *b* 18 *r* 10. || 7. continetur *br*. || conuenit habere possessores *b* 14 et addito Trigonum sub siccoium hic de extra clauo dicit *r* 8: Explicit (Explicat *r*) ratio angulorum *b* 18 *r* 10. || 8. secatur *r*. || 12. libet *b*. || 15. conuenit *br*. || 16. rectae lineae *b*. || 18. describitur *b*. || 19. describit a dimidio *br*. || 21. pro aequali diuiditur *br*. || 22. directam *b*. || iungantur *b*. || toto *br*. || et aequae *b*. || 23. subiecta *r*. || rectilinium *b*. || describitur *b*.

tur a dimidia quadrato, aequum est ei quadrato quod de- *br* scribitur ab ea quae constat ex adiecta atque dimidia.

Si recta linea per aequalia ac per inaequalia secetur, quadrata quae ab inaequalibus totius portionibus describuntur dupla sunt his quadratis quae fiunt a dimidia et 5 ab ea quae inter utrasque est sectiones.

Si recta linea per aequalia secetur eique in directum quaedam linea recta iungatur, quadratum quod describitur a tota cum addita et quadratum quod describitur ab ea quae addita est, utraque quadrata pariter accepta, ab eo 10 quadrato quod scribitur a dimidia et ab eo quadrato quod ab ea describitur quae ex dimidia adiectaque consistit, utrisque quadratis pariter acceptis, dupla esse necesse est.

Datam rectam lineam sic secare ut quod sub tota et una portione rectilineum continetur eum sit ei quod fit 15 ex reliqua sectione quadratum [sive trigonum].

In his triangulis quae obtusum habent angulum tanto *b* 20 ea quae obtunso subtendit angulos lateribus amplius potest quae obtunsum continent angulum, quantum est quod tenetur uis sub una earum quae ad obtunsum angulum a 20 perpendiculari extra deprehenditur.

Dato rectilineo eum conlocare quadratum. (*b* 20 *r* 11)

### EX TERTIO LIBRO EVCLIDIS.

Aequales circuli sunt quorum diametri aequales sunt, *b* 14 *r* 8 inaequales uero qui sic se non habent. recta linea circu- 25

1. dimidio *br*. || aequum que est *br*. || qui *br*. || describitur *b*. || 3. quae per *br*. || ac per *b*, atque *r*. || 4. describuntur *b*. || 7. in directam *b*. || 8. describitur *b*. sic et 9 et 12. || 11. describitur *r*. || 13. dupla esse *r* et corr *b*, duplicem pr *b*. || 15. positione *r*. || cum *b*, aequum *r*. || que fit *b*. || 18. eo quae *r*. in ceteris quamuis peruersis cum *b* consentit. || 22. cum *b*, aequum *r*. || add Explicat liber tercius. Incipit quartus *r*. || 23. sic Boethius p. 1510. || 24. Aequales om *br*.

*br* lum contingere dicitur quae cum circumulum tangat et in  
 utraque eiecta sit parte, non secat circumulum. circuli sese  
 inuicem contingere dicuntur qui tangentes sese inuicem non  
 secant. rectae lineae in circulo aequaliter centro distare  
 5 dicuntur quando a centro in ipsas ductae perpendiculares  
 sibi inuicem sunt aequales: plus uero a centro distare di-  
 (br)*b15r8* citur in quam perpendicularis longior cadit. | portio cir-  
 culi est figura quae sub recta linea et circuli circumferentia  
*b14 r8* continetur. | in portione angulus esse dicatur, quando in  
 10 circumferentia sumitur aliquod punctum, ab eo uero puncto  
 (b15 r8) ad lineae terminos duae rectae lineae subiunguntur, | an-  
 gulus [dicitur] qui sub duabus subiunctis lineis contine-  
 tur: quando autem quae adiunguntur aliquam circumferentia-  
 tiae conpraehendunt particulam, in ea angulus consistere  
 15 perhibeatur. sector circuli est figura quae sub duabus a  
*b15* centro ductis lineis | et sub circumferentia quae ab eis-  
 dem conpraehenditur continetur. similes circumulorum por-  
 tiones dicuntur quae aequales suscipiunt angulos, uel in  
 (b15 r8) quibus qui describuntur anguli sibi inuicem sunt aequales.  
*b20 r11* Si in circulo per centrum linea quaedam recta diri-  
 gatur et quandam lineam rectam non in centrum positam  
 in duas aequas diuidat partes, per rectos eam angulos se-  
 cat: et si per rectos angulos secet, in duas [eum agrum  
 diuidat] partes. [quem conportionales sibi defendunt].  
 25 Si intra circumulum punctum sumatur in diametro, quod

1. quae eum *b*. || 2. sit *om br*. || 3. non *om br*. || 4. Ratae lineas *b*,  
 Rectilineae *r*. || 5. quando *om br*. || 6. a circulo *br*. || 8. recta est li-  
 nea *b*. || circuli *om b*. || 9. Portio circuli esse *priore loco br*, *ibique*  
 dicitur *r*. || in circumferentiam *r utrobique et priore loco b*. || 10.  
 uero punctum *b*. || 11. subiaciuntur *priore loco br*. || 12. continen-  
 tur *b*. || 13. quae *om r*. || circumferentia *br*. || 14. ut in ea *br*. || 19.  
 describuntur *b*. || 21. non *om br*. || 22. per rectos eam angulus *br*. ||  
 23. per rectos angulus *br*. || 23. 24. *debet esse* aequas diuidit. || quam  
*r*. || 25. in diametro ] interior *br*.

non est centrum, et ab eo puncto ad circulum duae lineae *br* uel plures dirigantur, [ per eas lineas dantur circuli portionem. sed ab una parte una portio, quae est circuli conclusa figura, sub recta linea et circuli circumferentia concluditur. et cuius oportet consignari describatur in portione. 6 nam quae est figura quae hic angulos facit et sub duabus coniunctis lineis continetur. | quando autem adiunguntur *r*<sup>12</sup> lineas aliquas circumferentiae conpraehendunt particulas, ut in eis angulis consistere perhibeantur. similes circulorum portiones dicuntur quae sibi inuicem sunt aequales, 10 siue quadratae siue trigones, sicut infra monstraui. et datos possessores infra unum agrum, quos conportionales fieri oportet. sic et cetera.

Si intra circulum linea recta ducatur, quoscumque angulos facit, et duo anguli qui sunt a lateribus perpendicularium ab alterna diuisione circuli partes facit quas unus quis suas intus forma oportet accipere portiones.

Nam est eminens forma recta locorum, diuisio speculationum terrae mensurata, et ideo non ab hominibus sed ab aeterno creatore formata.] (*b*<sub>20</sub> *r*<sub>11</sub>)

Ab dato puncto duas rectas lineas ducere quae datum *b*<sub>22</sub> *r*<sub>13</sub> circulum tangant.

Si in circulo punctum sumatur interius et ab eo puncto ad circulum plures quam duae . . . . lineae dirigantur, illud punctum centrum circuli esse necesse est. [et eas <sup>25</sup> particulas quae sunt per internas lineas loco cedere uel fundo oportere.] (*b*<sub>22</sub> *r*<sub>13</sub>)

Si duo circuli ab exteriori se parte contingant, quae *b*<sub>24</sub> *r*<sub>14</sub> ad centra eorum linea recta dirigitur, in iunctura incidit circulorum. 30

1. non *om br*. || 13. ceteri *b*. || 21. Ad dato *br*. || qui *br*. || 23. in circulum *br*. || 24. *addendum* aequae rectae. || 26. caedere *r*. || 28. parte *se r*. || 29. iunctura *b*. || 30. circulum *br*. || *post diagramma addit r* ubi circulus circulum secat secundum puncta quam duorum.

*br* Vbi circulus circulum secat, secundum plura puncta quam unum minime contingit, [et] seu ab interiore iste seu ab exteriori parte contigerit.

In circulo quae rectae lineae aequalibus spatiis sunt 5 a centro [coaequalibus spatiis a centro], hae sunt rectae lineae sibi inuicem aequales.

Quae in extrema diametro circuli per rectos angulos linea recta dirigitur, extra circulum cadet: et inter ipsam <sup>*r* 15</sup> uel circuli circumferentiam alia | recta non incidit: et semi- 10 circuli angulus ab acutiangulo rectilineo maior existit, reliquus uero ab acuto angulo rectilineo minor existit.

*b* 25 Si circulum linea quaedam recta contingat et a centro ad contactum linea recta dirigatur, perpendicularis erit ea quae ducitur super eam quae circulum tangit.

15 Si circulum linea recta contingat, a contactu uero ei quae tangit in circulo per rectos angulos recta linea dirigitur, in ea quae dirigitur circuli centrum esse conueniet.

Circulorum similes portiones quae in aequis rectis lineis constituuntur, sibi inuicem sunt aequales.

(*br*) Quadrilaterarum figurarum, quae circulis ambiuntur, | <sup>*b* 20 *r* 12</sup> ex aduerso sibimet anguli constituti duobus rectis angulis <sup>*b* 21</sup> [anguli] sunt | aequales.

In aequis circulis qui in circumferentiis aequalibus anguli consistunt, sibimet inuicem sunt aequales, seu a centro 25 seu a circumferentia progrediantur.

Datam circumferentiam semicirculi in duo aequa diuidere [possit].

1. *immo* contingit. || 4. sunt a ] sumpta *br*. || 5. haec *b*. || 7. rectus angulus *br*. || 8. directa *br*. || 9. alia rectum *br*. || 10. ab] sub *br*. || 11. Reliquos *br*. || maior *r*. || 13. lineae *br*. || 16. qui tangit *br*. || porrecto *br*. || angulus *b*. || 17. dirigantur *br*. || 18. quae] in quem sunt *pr b*, sunt quem *corr b*, sunt quae *r*. || 19. sunt *om r*. || 20. Quadrilaterum *br*. || 23. quae *r et pr b*. || 24. sibi et *br*. || seu accentro sibi a circumferentiae *b*.

In circulo is quidem angulus qui in semicirculo est, *br* rectus existit; qui uero in maiore portione est angulus, minor est recto; qui autem in minore portione est angulus, maior est recto: et maioris quidem portionis angulus recto maior existit, minoris uero portionis angulus recto & minor existit.

Si circulum linea recta contingat, a contactu uero in circulum quaedam circulum secans linea recta ducatur, quoscumque angulos facit, II [duo] anguli qui sunt in alternatim circuli portionibus, sunt aequales. 10

[Ex hoc igitur manifestum est quoniam si a puncto circuli duae lineae rectae sese contingant, et sibi inuicem sunt aequales.]

Super datam rectam lineam circuli describere portionem quae dato rectilineo angulo . . . [unus quis suas *br* intus circulo oportet accipere portiones.] (*b 21 r 12*)

#### EX QVARTO LIBRO EVCLIDIS.

Figura intra figuram dicitur inscribi, quando ea quae *b 15 r 8* inscribitur eius in quam scribitur latera uno quoque suo angulo ab interiore parte contingit. circum inscribi uero 20 figura figurae perhibetur, quotiens ea quae circum inscribitur figura eius cui circum inscribitur suis omnibus lateribus omnes angulos tangit.

Intra datum circulum datae rectae lineae quae diametro minime maior existat aequam rectam lineam coaptare. (*b 21 r 12*)

1. is quidem ] isdem *br*. || 2. existit *b*. || 3. minori *r*. || 7. Si in circulum *b*. || contractu *r*. || in circulum *br*. || 10. alternatim *pr b*, alternati *r*. || 14. datas rectas lineas *br*. || describere partesq; dato (data *corr b*) *br*. || 17. sic Boethius *p. 1511*: Hic trigonus *r*. || 18. eam quae *br*. || 20. contingit *r*. || Circulos (Circulus *pr b*) scribi uero *br*. || 21. figurae *om b*. || quae *pr b*, qua *r et corr b. proxima* circum inscribitur *om br*. || 24. quae in *b 15 r 8*. || diametri *b 21 r 12*. || 25. exit ad *b 15 r 8*. || lineam quae aptare *b 15 r 8*.

*br* Intra datum circulum dato triangulo aequorum angulorum triangulum conlocare.

Circum datum circulum dato triangulo aequalium angulorum triangulum designare.

5 Intra datum circulum triangulum designare.

Intra datum circulum quadratum describere.

Intra propositum quadratum circulum designare. [et intra circulum per rectas lineas triangulos fieri.]

10 Circa datum circulum quinquangulum aequilaterum et aequiangulum designare.

*r*<sup>13</sup> et | Intra datum quinquangulum, quod est aequilaterum aequiangulum, circulum designare.

[Nam omnia quaecumque sunt numerorum, ratione sua constant, et proportionabiliter alii ex aliis constituntur circumferentiae aequalitate multiplicationibus suis quibusdam excedentes atque | alternatim portionibus suis terminum facientes.]

1. quorum *r*. || 3. circulum *b*, angulum *r*. || 6. describere *b*. || 8. circulo perrectus *pr b*. || 11. quinque angulum *b*. || 12. et, *item* circulum, *om br*.

## EX DEMONSTRATIONE ARTIS GEOMETRICAE EXCERPTA.

p. 1536

**G**eometria est disciplina magnitudinis immobilis, for-*br* *missu* marumque descriptio contemplatiua, per quam unius cuiusque termini declarari solent; documentum etiam uisibile philosophorum. quod Latine dicitur terrae dimensio, quoniam per diuersas formas ipsius disciplinae primum Aegyptus fertur fuisse partitus pro necessitate terminorum terrae, p. 1537 quos Nilus fluuius inundationis tempore confundebat. cuius disciplinae magistri mensores ante dicebantur. sed Varro peritissimus Latinorum huius nominis causam sic extitisse commemorat, dicens prius quidem dimensiones terrarum, 10 terminis positis, uagantibus ac discordantibus populis pacis utilia praestitisse; deinde totius anni circulum mensuali numero fuisse partitum. tunc et ipsi menses, quod annum metiantur, dicti sunt. tunc et dimensionem orbis terrae probabiliter refert ratione collectam. ideo factum est ut disciplina 15 ipsa geometriae nomen acceperit, quod per saecula longa constaret.

Utilitas geometriae triplex est, ad facultatem, ad sanitatem, ad animam. ad facultatem, ut mechanici et architecti; ad sanitatem, ut medici; ad animam, ut philosophi. 20

1-17. haec ex Cassiodoro sumpta sunt de geometria. || 1. Geometrica *mr.* || et formarum quae est *m.* || 2. descriptio *b.* || 3. declinari *r.* || 6. partita *v* et *corr b.* || 7. quos in *litura b.*, quod *mr.* || confundebat *m.*, infundebat *brv.* || 9. peritissimi *m.* || 10. quidem ] quam *m.* || 12. praestitisse *pr b.* || 13. tunc ] immo hinc. || animum *m.* || 14. metiuntur *v.* || dicti *v.*, edicti *bmr.* || 15. collectum *bmr.* || 16. geometricae *mr.* || acciperet *v.* || pro *m.* || 18. De utilitate geometriae rubrica *v.* || geometriae *pr b.*, geometricae *mr.* || 19. mechanicani *b.*, mechani *m.*



*bmr*v quam artem si arte et diligenti cura adque moderata mente perquirimus, hoc, quod praedictis diuisionibus manifestum est, sensus nostros magna claritate dilucidat. et illud supra. quale est caelum animo subire, totamque illam machinam  
 5 supernam indagabili ratione discutere, et inspectiua mentis sublimitate ex aliqua parte colligere et agnoscere mundi factorem, qui tanta et talia archana uelauit! nam mundus ipse spherica fertur rotunditate collectus, ut diuersas re-  
*be*rum | formas ambitus sui circuitione concluderet. unde  
 10 librum Seneca consentanea philosophis disputatione formauit, cui titulus est de forma mundi. nam in geometria utique partem fatemur esse utilem teneri et actibus agitari in omnibus prodesse eam existimamus. nec sine causa summi uiri etiam inpensam huic scientiae operam dede-  
 15 runt. cum sit geometria diuisa in numeros atque formas numerorum, [nota] nota tantum oratori sed cuique primis saltem litteris erudito necessaria est, quod ad subtilitatem constat tenuissima et ad scientiam utilissima et ad exerci-  
 20 tationem ualde iucundissima, in causis uero frequentissime quaeritur, quia primum ordo est geometriae necessarius: nonne et eloquentiae? ex prioribus geometria probat insequentia et certis incerta. propter quod plures inuenias qui dialectici similiter et rethorici ingrediantur hanc artem. dialectico namque syllogismo, si res poscit, utitur. et qui

1-11. ex Cassiodoro de astronomia. || 1. si arcte v, si artem r. || 4. celum v, enim *bmr*. enim ad caelos apud Cassiodorum. || 5. superna m. || add al' ante discutere v. || inspectiuam m. || 6. subtilitate Cassiodorus. || 7. reuelabit m. || 8. spherica r. || 10. seneca m. || disputatione philosophis b. || 11-p. 395, 14. haec Agennii Urbici esse suspicor. conf. p. 65, 12. || 12. actibus v, altibus *mr*, alpihus b. || 14. huius m. || operam post inpensam b. || 16. nota *mrv*, rota *pr* b, noticia corr b. || 17. eruditio m et *pr* b. || 19. ualde] *rasuram* b. || iocundissima *rv* et corr b. || 20. quia] quare deletum b. || 21. geometriae b. || 23. rethores corr b. || 24. poscet m. || utetur m, utatur r.

sunt potentissimi grammatici quos apodixis Grece dicuntur *bmr* idem probant: et certe enthimemate, qui rethoricus est syllogismus, quod Latine interpretatur mentis conceptio, quem imperfectum solent artigraphi nuncupare. et ipsa denique probat cuius sit formae circuitus, quot lineis rectis continetur, quibus modis finitur, quae illa circum currens linea si efficiat orbem, quae forma est in planis maxime perfecta in quanto spatio complectitur, et si quadratum paribus oris efficiat rursus quadrata triangulis, triangula ipsa plus aequis lateribus quam inaequalibus, et alia forsitan obscuriora. 10 quod etiam operis sequi oportet experimentum. haec in planis: nam in montibus et collibus etiam inperito patet quia | per solis cursum et umbrarum motum comprahenditur et per diuergia aquarum segregatur. *a 24*

Nunc ad epistolam Iulii Caesaris ueniamus, quod ad 15 huius artis originem pertinet, ut nec ipsius auctoris gloria pereat et nobis plenissime rei ueritas ad notitiam ueniat. quisquis ille tamen hanc epistolam studiose legere uoluerit, quibusdam compendiis intro ductus lucidius | maiorum *b 3* dicta in breui percipiet. 20

Diuus Iulius Caesar, uir acerrimus et multarum gentium dominator, frequentia belli militem exercuit, ampliorum bellorum operibus augendae rei causa inlustrium ui-

1. gramatici *b*. || quos *bmr*, qui *v*. || dicunt *corr b*. || 2. idem ] id est *r*. || enthimemate *pr b*, enthimemate *r*. || 4. imperfectum *v*, profecto *bmr*. || ipse *mr*. || 5. quod *bmr*, et quod *corr b*. || ineis *pr b*. || 6. quis *m*. || illa *deletum b*. || 7. sic *corr b*. || efficiet orbemq. forma *m*. || maxima *v et pr b*. || 8. in quanto *m*, in quam tot *r et pr b*, in qua tot *v et corr b*. || spatia *brv*. || complectetur *b*. || horis *m? rv*. || 9. rursus *v*. || triangulus *v*. || 11. propter quod *corr b*. || 13. per solum *a*. || cursus *pr b*. || motum *om r*. || 14. et pro *a*. || 16. ipsius *om pr b*. || gloria sua pereat *a*. || 17. et *abmr*, ut *v*. || 18. large *v*. || 21-22. *Hygin. p. 177, 1-3*. || 22. militer *pr b?* || 22-24. *Hyg. p. 176, 1. 2*. || 23. operibus ... uirorum *om m*. || rei causa *corr b*.

*ab m r v* rorum | urbes ingressus est, gentium populos rogantes re-  
cepit, tyrannos gladio interemit. et postquam hostilem ter-  
ram obtinuit, deletis hostium ciuitatibus denuo nouas ur-  
bes constituit, dato iterum coloniae nomine ciues ampliauit.  
5 milites colonos fecit alios in Italia, alios in prouinciis qui-  
busdam. hecque diuus Augustus adsignatas urbes prouin-  
tiarum exercitui iussit propter subitam bellorum aciem non  
solum eas ciuitates demum cingere muris, uerum etiam loca  
p. 1838 aspera et confragosa saxis alligari, ut illis maxime pro-  
10 pugnaculo esset ista loci natura, et ab agrorum noua ded-  
icatione culturae colonias appellauit; quae coloniae his  
uictoribus qui temporis causa arma ceperunt adsignatae sunt.

Ergo nequid nos praeterisse uideamur, sed magis eo-  
rum exempla sequamur, saepe erit ad formam respicien-  
15 dum. et quia montium altitudines praeesse oratio monstra-  
bat, per ascensum praecelsi cacuminis aciem laboriose signa  
ex lapidibus constructa reliquimus. et est munita discreta-  
que locorum quantitas, quod permanet separatim per aqua-  
rum diuergia in utraque parte ualde nota partitio. alia loca  
20 riparum cursus seruat. pro id ut etiam si hostis nos in-  
festare uoluisset; eos ex proxima ripa poteramus expug-

1. *Hygin.* p. 177, 6. 7. || regnantes caepit *m.* || 2. posquam *b.* ||  
3. 4. *Hygin.* p. 177, 11. 12. || 3. nouas *om b.* || 4. condidit *r.* || 4.  
*Hygin.* p. 177, 15. 178, 1. || 5. *Hygin.* p. 177, 10. 11. || 6. 7.  
*Hygin.* p. 177, 8. 9. || 6. hicque *a et corr b,* Haec quae *r.* || 6. as-  
signatus *v et corr b.* || 7. exercitu *mr et pr b.* || et iussit *corr b.*  
|| 7-10. *Hygin.* p. 178, 19-179, 3. || 7. subita *m et pr b,* subitas  
*v.* || aciem *a et corr b,* aciae *pr b,* acie *m,* acierum *r,* acies *v.* ||  
9. saxis *ab,* factis *mr,* saxis *v.* || 10. est et ista *v.* || 11. 12. *Hygin.*  
p. 176, 4-7. || 12. ceperunt *br,* cepere *v.* || 13. *Balb.* p. 94, 3. ||  
14. exemplum *m.* || 15. *Balb.* p. 93, 2. 3. || monstra *m.* || 16. per  
ascensum *om m.* || 16. que signa *b.* || 18. quod *abr,* que *v.* || 19. aliis  
locis *corr b.* || 20. seruatur *bm v.* || proinde etiam *v,* propter ut  
etiam *corr b.* || 20. 21. *Balb.* p. 92, 18-93, 1. || 20. hostes et 21.  
uoluissent *corr b.*

nando rumpere. nam circa regionem maritimam limites *abmrv* rectos censuimus, et ex lapidibus compactis totam limitum recturam cursim demonstrauius; quia coloniae omnes | *b* quae ad mare ponuntur, litore maris terminantur. agros conuallium iure ordinario disposuimus, quos intercisiuos 5 nominauimus. in planitia uero limites recte cultellauius.

Plerumque sunt agri quam multi adsignati. quorum mensura limitum licet diuersa sit, tamen distant a se alius ab alio in pedes *c*, in pedes *cl*, in pedes *ccxl*, in pedes *ccc*, in pedes *cccxc*, in pedes *ccccxx*, in pedes *ccccclxxx*, 10 in pedes *dc*, in pedes *dcc*, in pedes *dcccxl*, in pedes *dccccclxii*, et in pedes *ixx*, in pedes *icc*, in pedes *icccccxl*, in pedes mille *dc*, in pedes *idcc*, in pedes *idccc*, in pedes *iicc*. in conspectu tamen longo, quo signis limitem agimus. si fuerit terminus crassus Augustalis, et ab alia parte longa 15 crassus geminatus, hii duo limites maximi decumanus et cardo nominati sunt. per multa milia pedum concurrunt, et nisi in alpes finiant, diuidunt agros dextra leuaque rec- tarum linearum inter se continentium.

Omnem mensuram huius culturae mediam longiorem 20 siue latiore facere debes: et quod latitudine longius fue- rit, scamnum est; quod uero in longitudinem longius fue- rit, striga.

1-4. *Colon. p.* 219, 9-12. || 2. et *br*, *om v*. || tota *m*. || 3. *rectura m*. || *cursum mv*. || *demonstrabimus v*. || 4. *qui m*. || 6. *conf. Front. p.* 27, 12. || *planitie v et corr b*, *planiciae r*. || *cultellabimus m*. || 7. *sint pr b*. || 7-11. *Colon. p.* 222, 6-10. || 8. *tamen etiam distant v*. || 10. *cccxc a et corr b*, *ccccxi mv et pr b*, *ccc lxl r*. || 11-14. *Colon. p.* 223, 5. 6. || 11. *dcc*] *dccc corr b*. || 12. *dccccclxi r*. || et *b*, *om ceteri*. || *iccccxl v*. || 13. *mille b*, *m r*, *i amv*. || 14. *agu- nus r*. || 15. *crassus terminus a*. || *si agustalis m*. || *longe corr b*. || 16. *crassus brv*, *graphus a*, *grafus m*. || *decumanus a et corr b*. || 17. *Colon. p.* 220, 14. || *ac per corr b*. || 18. *alpius corr b*. || *fi- niantur b*. || 20-23. *Hyg. p.* 206, 15-207, 2. || 20. *medium br*. || 21. et *br*, *om amv*. || 22. *in longitudine r et corr b*. || *laciis corr b*.

*abmr* Sunt fundi bene meritorum, et pro estimo ubertatis angustiores adsignati sunt. loca macra et arida ampliori termino conclusa sunt.

Sunt loca subsiciua quae ad ius ordinarium non per-  
5 tinent. sed si conuenerit inter possessores, possideant: si  
*b* non conuenerit, remanet potestati. | alia loca sunt prae-  
fectoria, quae ad ius publicum pertinent. totidem si pos-  
sessoribus conuenit, possident.

Sunt autem loca publica haec quae scribuntur SILVA  
10 ET PASCVA PVBLICA AVGVSTINORVM. quae ullo modo alienari  
nequeunt, et possident tutelam aut templorum publicorum  
aut balnearum. quae loca collina appellant.

Ager extra clusus est qui intra finitimam lineam et  
centurias interiacet. ideo extra clusus, quia ultra limites  
15 finitimos cluditur.

### DE CONTROVERSIIS.

Controuersiarum materiae sunt duae, finis et locus.  
harum alterutraque continetur quicquid ex agro disconue-  
nit. sed quoniam his quoque partibus singulae controuer-  
*r*3 siae diuersas habent conditiones, | ut potui ego conprae-  
hendere proprie sunt nominandae.

Genera sunt controuersiarum XIII; de positione ter-  
minorum, de rigore, de fine, de loco, de domo propieta-  
tis, de possessione, de alluione, de iure territorii, de sub-

1. bene *br*, pene *amv*. || prout estimo *a*, prostimo *m*. || 3. sunt *om r*.  
|| 4-7. *Colan. p.* 242, 3-6. || 4. subsicioia *mr*. || 5. possideant *pr b*.  
|| 6. cognouerit *pr b*? || loca perfectiora ad *v*. || 7. publicum ius *a*. ||  
pertineat *v*. || 9. 10. *Front. p.* 54, 17. 18. || 10-12. *Front. p.* 55, 1-3.  
|| 10. alienare *r et pr b*, alienam rem *m*. || 11. nequeunt... publicorum  
*om m*. || 12. balnearum adiungitur qui loca *m*. || *Front. p.* 55, 9. ||  
collina *v*, collinas *m*. || 13-p. 399, 5. *Front. p.* 8, 7-10, 3. || 14. fini-  
timos limites clauditur *v*. || 18. altera *v*. || 19. signate *v*. || 23. de re-  
gione *v*. || de domo... alluione *om m*. || de domino *a*. || proprietas  
*v*. || 24. allubione *r*, adlubione *pr b*. || subsiciuis *corr b*, sub sacenus *r*.

siccis agris, de locis publicis, de locis relictis et extra *abmrv* clusis, de locis sacris ac religiosis, de aquae pluuiæ accessu, et de itineribus.

De positione terminorum controuersia est inter duos pluresque uicinos. inter duos, an in rigore sit caeterorum 5 siue rationis. inter plures trifinium facit aliquibus locis et quadrifinium secundum proximas possessiones. dum hoc nesciunt, non eis conuenit, et diuersas controuersias ipsi possessores inter se faciunt: alii de loco, alii uero de fine lineae litigant, alii de fundis adtendunt. sed auido modo 10 quaerendum est prius origo causae. nam per hereditates opinionis huius generis controuersiae fiunt; quare iure ordinario | litigatur. prius tamen in iudicio super possessione *b* 6 quaestio finiatur, et tunc agri mensor ad loca ire praeci- piatur, ut patefacta ueritate huius modi litigium terminetur. 15

De alluione. genera controuersiarum ex flumine haec *p. 1439* sunt, non quod de occupatis agris agitur. sed quod uis aquae abstulerit, repetitionem non habebit: quae res necessitate ripae muniendae sunt sine alterius damno quis- quis ille faciat qui ripam suam munit. quod si fluminis 20 torrens aliquando tam uolentus decurrerit ut alueum mutet suum, multorum agros trans ripam occupat: saepe etiam insulas efficiet. sed Cassius Longinus, prudentissimus iuris auctor et iudex, hoc statuit, ut quicquid aqua lambiendo

2. de aquae et de pluuiæ *a*. || accessu *om m*. || 4. De possessione terminorum *m*, *om v*. || 5. plerosque *r*. || 6. siue *br*, siue *v*. || *conf. Front. p. 10, 3. 15, 4.* || 8. nesciant *r et pr b*. || 10. sed aui domo *pr b*. || 11. quaerenda *corr b*, quaerendus *r*. || 11-13. *Frontin. p. 16, 1. 2* || 11. nam] natura *v*. || 13-15. *Theod. cod. p. 267, 7-10. conf. Agennii comm. p. 16, 20-24.* || 13. possessionem *v*. || 14. ad locum *m*. || 16-p. 400, 7. *Hyg. p. 124, 3-125, 2.* || 16. De allusione *r*, *om v*. || 17. de *om v*. || 18. absciderit *a*. || qua re *corr b*. || 19. remi- nuendae *a*. || 20. ripam *pr b*. || 21. decurrerit *corr b. sic et p. 400, 2.* || 23. insolas *pr b*. || efficiat *r*. || 24. iudex *abr*, id ex *v*, domi- nus *m*, iudex *ex corr b*. || lambendo *v*.

*abmr*v abstulerit, possessor amittat, quoniam scilicet ripam suam sine alterius damno tueri debet. si uero maior uis decurrerit, et in fines alterius alueum mutat suum, et fiat insula in quo cucurrerit, unus quisque modum fluminis maioris  
5 agnoscere debet, et eam insulam ipse sibi uindicabit, cuius terram tempestatiue praeoccupauit; quoniam non possessoris neglegentia sed tempestatis uiolentia apparet abreptum.

De subsiciuis agris. ager subsiciuus secundum suas determinationes adscriptus est in finibus suis. tabulario  
10 Caesaris inferimus. et quod beneficio concessa aut adsignata coloniae fuerint, siue in proximo siue inter alias ciuitates, libros beneficiorum adscribimus; et quicquid aliud ad instrumentum mensorum pertinebit ad solum coloniae. sed et tabularium Caesaris manu conditoris subscriptum  
15 habere debet.

Ager est similis subsiciuorum conditionis extra clusus et non adsignatus; qui si rei publicae populo Romano, aut ipsius coloniae cuius fine circumdatur, aut ad populum Romanum pertinet, datus non est, in eius qui ad  
b7 signare | potuerit remanet potestate.

Signa limitum finalium in diuersas regiones, siue uocabula, uicos uel possessiones, haec sunt inter utrosque possessores testimonia agralia diuidenda. in montibus loca arida et confragosa petras signatas inuenimus, summa mon-

1. admittat *v.* || 3. in finem *a.* || insola *pr b.* || 4. in qua *a.* || concurrerit *v.* || 5. et iam insulam *pr b.* || uindicabit *r.* || 6. tempestiue *a.* || 7. abreptum *r.* arreptum *abmv.* || 8-15. *Hygin. p.* 202, 16-203, 4. || 8. De subsiciuis (subsiciuiis *a*) agris *ar, om v.* || subsiciuus *amrv et pr b.* || si secundum *corr b.* || 9. in ] eum *corr b.* || 10. quod de *m,* quae *corr b.* || aut signata *m.* || 11. sine in proximo *om r.* || 12. libris *corr b.* || 13. ad strumentum *mv,* ad strumentum *b.* || 14. et *bmr,* ad *av.* || tabularum *r.* || 15. decebit *m.* || 16-20. *Front. p.* 8, 1-6. || 16. subsiciuorum *r et pr ab,* subsiciuus *v.* || conditionis *v.* || 17. quasi *pr b.* || 18. finem *m et pr b.* || 21. finalium *r.* || 21-*p.* 401, 10. *Colon. p.* 240, 17-241, 9. || 22. uicos] in eos *r.* || 24. confragosa *v.* || summas *a.*

tium, terminos Augusteos, id est rotundos in effigiem co- *abmrv*  
 lumnae, aliquos littera signatos, archas finales, in partibus  
 grumos, id est congeriem petrarum, arbores ante missas  
 intactas a ferro, congeriem maceriae, id est ubi saxa col-  
 lecta ab utrisque partibus limitem faciunt, item petras, sacri- 5  
 ficales aras. in quibus locis arbores intactae stare uidentur,  
 in quo loco ueteres errantes sacrificium faciebant. alio loco  
 uiae militares finem faciunt, qui termino muniuntur. alia uero  
 deflexa montium, id est pro latere montis ripae currentes  
 finem faciunt. aliquando sepulchra finem 10  
 faciunt. ideo sepulchra sequenda sunt, quae extremis finibus  
 concurrentibus plures concursus agrorum expectant: omnia enim  
 monumenta dominos testantur. sunt termini cursorii in effigiem  
 tituli constituti. certa loca riui finales, cunabulae, uel nouercae  
 (quod tegulis constructur), scorpiones. 15  
 | ubi duo fines cuneati se iungunt, si forte in campestria *r4*  
 loca, ubi agri in planitie sunt constituti, in iugeribus ad-  
 signata inueniuntur. item inter uoratos ripis, arboribus ante  
 missis intactis, ut supra dixi, sacrificales, tumor terrae in  
 effigiem limitis constitutus, petras molares, foueas, uel 20  
 metas, lacos et legonatos et fabricis constructos calauio-

1. angustos *pr b*, agusteos *mv*. || 2. arcas *br*. || portibus *mr*. || 3. congeries *m*. || 4. macheriae *r*, maceriem *m*, mecerie *v*. || 5. utrisque *r*. || facit *pr b*. || item ] inter *m*. || sacrificiales *r*. || 6. aras ] i. e. aras *corr b*. || intacti *pr b*, intactas *mr*. || 8. alia loca *bmr*. || ui *m*. || 9. deflexa *abmr*, dextera *v*. || pro latera *m*. || 11. 12. De sepulchris *p. 272, 12-14*. || 12. 13. *ibidem p. 272, 18*. || 13 - *p. 402, 1. Colon. p. 241, 9-242, 1*. || 13. sunt enim *m*. || curso in *m*. || 14. certa ] circa *r*. || finalis *r*. || canabulae *m*. || 15. nouercae *pr b*. || regulis *v*. || 16. fines duo *v*. || 17. agra in planitia sunt constituta *m*. || 18. inueniuntur. item ] sunt. in quibus locis ut supra diximus similia signa inueniuntur Iter *m*. || 18. ripis *abr*, ripis riuis *m*, rupis *v*. || 19. tumores *corr b*. || 20. constitutos *brv*. || 21. lacus *rv et corr b*. || legonatus *v*, ligonatos *corr b*. || fabricis *v*. || calariones *a*, calauiores *pr b*, calaphiones *corr b*.



*abmr* nes. aliquotiens enim petras quadratas et scriptas, quae indicant cuius agri quis dominus quod spatium tueantur. non enim omnis titulus inscriptionibus est indutus, quoniam aliquibus locis non sunt lapides scripti, sed in effigiem Terminorum positi sunt quos cursorios uocamus. nam et ipsi montes omnino loca determinant. termini uero non unam mensuram inter se continent, iubente Augusto Caesare Balbo mensori, qui omnium prouinciarum mensuras distinxit ac declarauit. perque testimonia supra scripta fines locorum terminantur.

*b*<sub>s</sub> Sunt enim termini | quibus fides non est adhibenda. isti dicuntur itinerarii. omnes enim limites itineri publico seruire debent, qui dextra ac sinistra fines priuatos diuidunt et in medio iter publicum. hii tales non sunt omnibus locis. utique sub omnes terminos signum inueniri oportet. quod ergo fuerit inuentum pro loco termini obseruentur et custodiri debent, ut ab uno ad unum dirigatur; et si notae sint, a nota ad notam. sic enim sunt certae legis consuetudines et obseruationes. semper signum in omnibus terminis positum est. aut aliquos cineres aut carbones aut testa aut ossa aut uitrum aut assas ferri aut aes aut calcem aut gypsum aut uas fictile inuenimus. quod etiam quibusdam saxorum fragminibus conculcabant

1. 2. *Sic. Flacc. p. 146, 13.* || 1. qui *bmr*. || 2. indicitur *pr b*. || qui *b*, quis sit *r*. || quot *v*. || espatium *m*. || 3. *Colon p. 242, 1.* || 3. inductus *v*. || 4. 5. *Nips. p. 293, 2-4.* || 4. descripti *m*. || 6. determinantur *pr b*. || 7-9. *Colon. p. 239, 15-19.* || 8. bambo *r*. || mensore *v*. || 9. distinxit *pr b*. || per quae *ar*, per qua *bm*. || 10. terminentur *v*. || 12. itinerari *v*. || 13. dextera *r*. || probatos *br*. || 14. diuidit *r*. || 15. *Sicc. Flacc. p. 140, 11. 12.* || 15-18. *Hyg. p. 127, 8-10.* || 16. fuerit *om v*. || obseruetur *v et corr b*. || 17. debet *corr b*, debeat *v*. || ut ] Ita *b*. || 18. a nocte siue a *v*. || 18-22. *Sic. Flacc. p. 140, 13-19.* || 21. teste *m*, testas *b*. || assas *br*, asses *m*, massas *av et corr b*. || aut aere *m*, *om a*. || 22. calce *m*. || gipso *m*. || uas fictiles *pr b*, fictile uas *r*. || inueniemus *r*. || 23-p. 403, 3. *Sic. Flacc. p. 141, 14-17.* || 23. quod *om m*.

atque ita diligenti cura confirmabant, ut firmiter staret. tale *abmrv* ergo signum inter dominos, inter quos fines terminabantur, faciebant. termini uero non sunt omnibus locis, sed infinita sunt multa alia testimonia.

Lege feliciter, et intellegere curabis. qui intelleget quod uidet, agrorum intencionem et certamen tollere potest. prudentiam tamen hii mensores habere debent qui iudicaturi sunt et quos aduocant ut praestatores. in iudicando autem mensorem bonum uirum et iustum agere, ut nulla ambitione aut sordibus moueatur, seruare opinionem metris et 10 moribus debet. omni enim artificio ueritas custodienda est: exclusi sint illi qui falsa pro ueris opponunt. quidam per inprudenciam, quidam per inperitiam peccant. multa sunt ergo in professione quae generaliter pro ueris adiciuntur per controuersiam. argumentaliter et coniecturaliter etiam 15 superflue mentiri artifices coguntur. sed totum hoc iudicandi hominem artificem oportebit.

#### NOMINA AGRI MENSORVM.

Igeni	Marci 25	Igini	<i>b9</i>
Iuli Frontini 20	Iuni	Euclidis	
Siculi	Nipsi	.NOMINA IMPERATORVM	
Flacci	Balbi mensoris	Caesaris Neronis iussu	
Ageni	Cassi	Claudi Caesaris iussu	35
Vrbici	Longini 30	Tiberii Caesaris iussu	

1. ita *om v.* || firmus *pr b.* || tales *v.* || 2. inter duos dominos *a,* uel inter duos *margo b.* || 4. multa *om r.* || 5. intellegit *r.* || 6-17. *Front. p. 34, 21-35, 7.* || 10. metris *mrv,* meris *pr b,* meritis *a et corr b.* || 11-13. *Agenn. p. 90, 10-13.* || 12. sint *b,* sunt *amrv.* || 13. inprudenciam *ar.* || 13-16. *Agenn. p. 90, 18-21.* || 13. multa sunt] multa *m,* mutans *v.* || 14. adicitur *pr b.* || 16. mentiri *a,* metiri *bmrv.* || tutum *v.* || 19. Igeni *a,* Igini *rv,* Igini *m.* || 20. Iulii *v.* || 26. Iuni *a.* || 27. Nypsi *v.* || 31 et 32 ante 29 et 30 *av.* || 33. *a, om bmrv.* || 34-36 ante 31 *v:* 35 et 36 ante 31. 32, post hos 36, tum 29 et 30, *m:* 35 et 38, utriusque praemisso Imperatoris, 34 omissis, post

<i>abmr</i>	Imp. Seueri et Antonini iussu	Imp. Valentiniani iussu
	Imp. Vespasiani iussu	Imp. Theodosii iussu
	Imp. Adriani iussu	Imp. Archadii iussu
	Imp. Traiani iussu	10 Imp. Honorii iussu
5	Imp. Augusti Caesaris iussu	Imp. Constantini iussu
	Imp. Neronis iussu	

**NOMINA LAPIDVM FINALIVM ET ARCHARVM  
POSITIONES.**

Orthogonus rectus rectum angulum mittit.

15 isopleuros rectus subter constitutus.  
isosceles.

*p. 404, 6 habet a.* || 35. Claudii *amr.* || 1. Imperatorum *a*, Imperatoris *v.* || Seuerini *v.* || Antonii *a.* || 2. *ante 1 r.* || 5. *om r.* || Augustini *m.* || 8. Theodosi *m.* || 10. honori *m.* || *p. 403, 19 - p. 404, 11 r sic*, Igini. Marci Igini. Imper. Seueri et antonini iussu. Imper. Archadii iussu. Iu|li frontini. Iuni. Eudidis. Imper. Adriani iussu. Imper. Honorii iussu. | Siculi. Nipsi. Caesaris Neronis iussu. Imper. Traiani iussu. Imper. Constantini ius|su. Flacci. Balbi mensoris. Claudii caesar. iussu. Imper. Neronis iussu. Ageni. Cassi. | Tyberii caes. iussu. Imper. ualentiniani iussu. Vrbici. Longini. Imper. Vespasia|ni iussu. Imper. Teodosii iussu. *b autem sic*,

Balbus mensor	Imp. augusti caesaris	iussu
Iulii Frontinus	Tiberii caesaris	iussu
Siculus	Claudii caesaris	iussu
Flaccus	Caesaris Neronis	iussu
Agenius	Imp. Vespasiani	iussu
Vrbicius	Imp. Traiani	iussu
Marcus	Imp. Adriani	iussu
Iunius	Imp. Seueri et antonini	iussu
Nipsus	Imp. Neronis	iussu
Iginus	Imp. Constantini	iussu
Iginus	Imp. Valentiniani	iussu
Euclidi <sup>s</sup>	Imp. Theodosii	iussu
Cassius	Imp. Archadii	iussu
Longinus	Imp. Honorii	iussu

12. labidum *a.* || arcarum *ar et corr b.* || 14. Ortogonus *br*, Ortogonus *v.* || 15. Isopleuros *r et pr b*, Isopleurus *a*, ipsos pleros *m* || sub *v.* || 16. Iso<sup>s</sup>keles *b*, Isosceli *a*, Isoceli *r*, ipso caeli *m*.

exculus siue exageus.	<i>abmrv</i>
excutellatus lateribus.	
subus siue trapideus.	
isosceles.	
solus trigonus ilia iactat.	5
parare rogamus pentagonus.	<i>r<sup>5</sup></i>
exagonus.	
septagonus.	
sinagonus.	<i>p. 1541</i>
terminus Greca littera scriptus.	
terminus in summo acutus.	
circulatus peramus item acuto similis.	
item perramus uittae praecisae similis.	<i>b 10</i>
conplactus rombus ampligmeus.	
amicirculus quadratus.	15
terminus Augusteus.	
terminus cursorius.	
terminus trifinius.	
sepulturam cum ossibus finalem.	
terminus in laterculis.	20
terminus quadrifinius.	
terminus rotundus.	

1. erculinus *a*, Exculenus *v*. || exacmeus *r*, exagineus *v*. || 2. Excultellatus *am et corr b*, Excultelatus *v*. || 3. Sumbus *mv et corr b*, rumbus *a*. || trpideus *m*, trapezeus *a*. || 4. isosceli *a*, isocaeli *r*, ipso caeli *m*, deletum *b*. || 5. trogonus *m*. || alia *mv*. || 6-p.406, 25. ordine diuerso *a*, ceteri *bmrv* inter se consentiunt. || 6. Parallelogrammus *v*. || 7. exagoneus *a*, exageus *m*, Exagineus *v*, Exacmeus *r*. || 8. Septagenus *mrv*, eptagonus *corr b*. || 9. Signagonus *a et corr b*. || 12. Circulatus *amrv*, item *b*. || pamus *rv*, Panus *m*, per ramos *a*, p<sup>2</sup>ras<sup>2</sup>mus *b*. || item . . . 13. per ramus *om b*. || iter *m*. || 13. *om m*. || per ramos *a*. || uittae *a*, uite *v*, unae *a*, mitrae *r*. || preciosae *a*. || 14. Complactus *ar*, Completus *v*. || rumbus *a*, rumpus *m*, rubus *r*. || ampligineus *v*, apligineus *r*, amphigonius *a*, *om b*. || 15. anni circulus *m*, Semicirculus *a*, *om b*. || 16. agusteus *v*, augustus *bm*. || 19. Sepultura cum ossa *m*. || simile *r*.

<i>abmrv</i>	terminus cui angulus subiacet.
<i>r 4</i>	terminus quadrifinius.
p. 1540	terminus lineatus. spatula cursoria.
5	terminum in inuersum positum. item spatula cursoria. quadrifinius. item quadrifinius. terminus gammatus.
<i>r 6</i>	terminus lineatus idem quadrifinius. item quadrifinius.
p. 1541	nouerca. simmatus. centustatus.
15	Triuortinus. amicirculus. uareberrimus. triideos. terminus Augusteus in summo acutus.
20	lapis molaris. monumentum. Mausoleus. arca finalis. cippus.
( <i>abmrv</i> )	kalafiones.

---

1. subiacet angulus *v*. || 4. curiosa *m*. || 5. terminus et positus *av*. || in *om am*. || 7. item term *a*. || quadrifinium *bm*. || 9. gamatus *v*, gramatus *b*, grammatus *qr*, geminatus *m*. || 10. idem *amr*, id est *bv*. || 13. summatus *m*. || 14. centus status *m*. || 15. Triuortinus *b*, Triuortinus *m*. || 16. Emicirculus *corr b*, add quadratus *pr b*. || 17. Varoberinus *v*, Varoberrinus *a*, Varobarmus *m*. || 18. Triideos *r et pr b*, Triideos *corr b*, Trudeus *v*, Triidetus *m*, tridens *a*. || 19. *om b*. || agustus *m*, augustus *v*. || summa *m*. || 22. Masoleus *b*, Masuleus *m*, Mauspleus *v*. || 23. archa *am*. || 24. Lippus *v*. || 25. calafiones *a*, Kalasiones *v*.

[INCIPIT ALTERCATIO DVORVM GEOMETRICO-  
RVM DE FIGVRIS NVMERIS ET MENSVRIS.]

**M**ensura est quicquid pondere capacitate longitudine *b* <sup>22</sup> altitudine animoque finitur. maiores itaque nostri orbem in partibus, partes in prouintiis, prouincias in regionibus, 5 regiones in locis, loca in territoriis, territoria in agris, agros in centuriis, centurias in iugeribus, iugera in climatibus, climata in actus, actus in perticas, perticas in passus, passus in gradus, gradus in cubitis, cubitos in pedes, pedes in palmos, palmos in digitis, digitos in uncias diuis- 10 serunt.

Sed ut ad rem primae artis geometricae ueniamus, quod pedali mensura conpraehenditur edicere non tar- deris.

Digitus est pars unima agrestium mensurarum. inde 15 uncia habet digitos III. palmus autem IIII digitos habet. pertica pedes x, passus habet pedes v. actus minimus latitudinis pedes quattuor, longitudinis pedes cxx. actus duplicatus iugerum facit. climata quaque uersum pedes LX. iugerum trahit in longitudinem pedes ccxl, in latitudinem 20 pedes cxx. arripennis uero, quod est semiugerum, habet in longitudinem pedes cxx, in latitudinem pedes cxx. duo

1. Titulum om *b*. || gemetricorum *r*. || 2. numeris *r*, lineis *m* folio 143. || mensuris *a*, uersuris *r*. || 6. territoria om *pr b*. || 7. agri *pr b*. || centuria in *r*. || 8. climatibus. climmata *b*. || 8. actus. actos *b*. || in pertica. pertica *r*. || in passos *b*. || 10. pedes in palmis in *marginē b*. || in unitas *r*. || 12. geometriae *b*. || 18. pedes ante *cxx om r*. || 19. quoque. *r et pr b*. || 20. in longitudine *r. sic et in proximis*. || 21. Aripennis *b*.

*br* arripennes unum iugerum faciunt, qui est et centuria: habent enim passus per circuitum c.

[Ad dato puncto duas rectas lineas ducere, qui datum circulum tangant.

5 Si in circulum punctum sumatur interius, et ab eo puncto ad circulum plures quam duae lineae dirigantur, illud punctum centrum circuli esse necesse est, et eas particulas quae sunt per internas lineas loco cedere uel fundo oportere.]

*b*<sup>23</sup> Nam extremitatum genera sunt duo, unum quod per rigorem obseruatur, et aliud quod per flexus. rigoris est quicquid inter duo signa uel in modum lineae rectum perspicitur. Flexuosum est quicquid secundum naturam locorum curuatur.

15 In his duobus uersiculis supra scriptis est ompium ad plenitudinem segregatio locorum. sed ut haec plene scias, breuiter insinuamus quod doceas. dicimus ergo, quid sit rigor, quid flexus. rigor est, ut diximus, quicquid inter duo signa uel in modum lineae rectum perspicitur. haec

20 est utique quod in planitie recti positi sunt limites, id est fasciati. et quod dicit 'flexuosum est quicquid secundum naturam locorum curuatur,' id est quicquid fuerit undique diffusum, pluuiialis aquae collectio et in una uisione monstrata. possessor a supra in planum descendat et sibi

25 defendat, sicut est subterius in picturis. nam segregatio locorum flexuosorum forma est, id est iuga montium aut  
*r*<sup>14</sup> colles qui inter loca | eminent. ideo et per cacumina ipsorum montium uel collium limitibus sunt ordinata, sicut

1. habent passos *b.* || 3. uide supra *Euclidis librum tertium p.* 389, 21. || 8. caedere *r.* || 10-14. *Balb. p.* 98, 5-9. || 11. seruatur *r.* || flexos *b.* || 12. uel immo dum *b.* || praespicitur *pr b.* || 13. locorum *om r.* || 14. curbatur *b.* || 19. rectae *r.* || praespicitur *b.* || 24. 25. *Hyg. p.* 128, 18. 19. || 26. flexuorum *r.*

supra in picturis est. et ab una parte una portio quae *br* est a circulo conclusa, siue plures, quod in circumferentia cludit, loco caedere oportebit. cultellamus autem agrum eminentiorem, et a planitie recidimus aequalitatem. haec nobis ipsa planicies ab una parte seminus natura 5 monstrauit. sed recte eum cultellauimus, et quaecumque dimensionis lineas perpendicularum infra circulum eminentiorem in declinatione sunt, despicienda erunt, quia et ea in circumferentia cludet, si supra tamen res ambigua aut contraria non est. nam si per iugum montis signa contra- 10 ria inueneris, id est non praecedentia per alium tractum, quere subito ut aliud | genus transeatur, id est *b<sup>24</sup>* aut ad planitiem sub iugo, aut ad uiam aut ad cauam, aut ad ripam fluminis uel torrentis. et ne eas ripas sequendas speres quae intra corpus agri nascuntur. et ne 15 id aliquando sectemini quo maior potestas limitum rectorum ripaeue non confirmant.

#### DE INTERNA RATIONE ET NON RECIPIENDIS LIMITIBVS.

Sunt et medii termini, qui dicuntur epidonici, pede 20 longum et grassum, distantes in pedes ccc. ceteri repositionales sunt et inter se suos limites seruant, quos ueterani pro obseruatione partium statuerunt custodiendos; qui non ad rationem non rectorum limitum pertinent, sed modum iugerationis custodiunt. similiter quamquam et alia intra 25 agrum sunt, itaque partes limitum seruant, in quo enim iugerationis modum seruandi causa sunt.

1. ab ima parte ima *pr b*, ab ima parte una *r*. || 3. loca *pr b*. || 3-6. *Front. p. 27, 3-5*. || 4. a planiciae *r*. || 6. *Front. p. 27, 12*. || rectae *b*. || 7. demensionis *pr b*. || 12. quaerae *r*. || ut ad aliud *corr b*. || 14-17. *Hyg. p. 109, 16-20. Colon. p. 221, 7-9*. || 15. nascantur *pr b*. || 16. sectimini *r et pr b*. || 18. 19. *om b*. || 18. recipiendos limites *m folio 144 uerso*. || 20-25. *Colon. p. 213, 9-14*. || 21. crassum *r*. || 24. nodum *r*. || 25-27. *De sepulchris p. 272, 5-8*.



*br* Nam iuga montium ex eo nomen accipiuntur, quod consignatione ipsa iungantur. et his quae summis montibus excelsissima sunt diuersarum aquarum, ex quo summo loco aqua in inferiorem partem deurgit. tam superciliis, quae 5 sunt ex plano in breui cliuo defixo, quo mons aut cellis est. quae obseruationem habet ut a supra possessor usque (*br*) in planum descendat et sibi defendat.

*b 27 m 148*  
*r 16*

Ergo linearum genera sunt tria?

Vtique.

10

Quae?

Rectum, circum ferens, flexuosum.

Quid rectum?

*b 28*

Recta linea est | quae aequaliter suis signis posita est. quae in planitie positae flexae in utraque parte non

15 concurrunt.

Quid circum ferens?

Cuius incensura conspectus signorum suorum distabit.

Quid flexuosum?

Flexuosa linea est multis formis, uelut arborum sig-  
20 norum aut flaminum; in quorum similitudinem et arcifiniorum extremitas finitur, et multarum similiter, quae natura inaequali linea formata sunt.

Ecce de figuris et lineis quae infra agrum sunt nobis enuntiaſti: de extremitatibus agrorum quae sunt ad con-  
25 clusionem nobis edicito.

1-7. *Hyg. p.* 128, 11-20. || 1. accipiunt *r et corr b.* || 4. in *om b.* || diurgit *b.* || 5. quo *r*, quō (quoniam?) *b.* || 10. quae, *hic quidem non adiecta interrogantis persona, ut uersu proximo respondentis omiſſa est, b: om r. utique quae? interroganti ascribit m, priora respondenti.* || 11-13. *Balb. p.* 99, 3-5. || 14.15. *Balb. p.* 98, 16-99, 2. || 17-22. *Balb. p.* 99, 5-10. || 19. Flexuosa *r.* || uelud *r.* || 22. in aequa linea *b*, inaequalia *r.* || 23. lineas *pr b.*

Extremitatum genera sunt duo.

*bmr*

Quae?

Vnum quod per rigorem obseruatur, et aliud quod per flexus.

Quid flexus? quid rigor?

5

Rigor est quidquid inter duo signa uel in modum lineae rectum perspicitur. flexuosum est quidquid secundum naturam locorum curuatur.

Quantae sunt summitates?

Summitatum genera sunt duo, summitas et plana. 10  
summitas est secundum geometricam appellationem quae longitudinem et altitudinem habet tantum modo. summitatis finis lineae. plana summitas est quae aequaliter rectis lineis est posita.

Quanta sunt genera angulorum?

15

Genera angulorum rationalium | sunt tria, id est rec- *r17*  
tus ebes et acutus. et habent species nouem; rectorum line-  
nearum tres, rectorum et circum ferentium tres, ebes a  
circum ferentium linearum species angulorum tres.

Rectus angulus est eotigrammus ex rectis lineis con- 20  
praehensus, qui Latine normalis appellatur. quotiens rectam  
super rectam lineam trans ordine angulos pares fecerit, ut  
singuli anguli recti sint, et linea perpendicularis fuerit  
iuncta, efficiet triangula recta angulo. ebes angulus est  
normalis, hoc est excedens recti anguli positionem consti- 25  
tutus fuerit, | perpendicularis extra finitimas lineas habebit *b29*

1-3. *Balb. p. 98, 5-9.* || 4. flexos *bm.* || 6. 7. quicquid *br.* || 6. uel *br,* et *m.* || 7. perspicitur *r et corr b,* praespicitur *m,* respicitur *pr b.* || 10. plena *m.* || 11-14. *Balb. p. 99, 11-14.* || 16-p. 412, 2. *Balb. p. 100, 5-101, 11.* || 17. hebes *m hic, r semper.* || VIII *b.* || 18. a circum *br,* arcum *m.* || 20. eotigrammus *mr.* || 21. latine *r,* latitudine *bm.* || 22. ordinem *m.* || 23. anguli *om pr b.* || sint *mr,* si *b.* || 26. extrema *m.*

*br* inde trigonum. rectus angulus est normaliter, ebes angulus est plus normalis, acutus angulus est minus normalis.

Omnem locum defixum rigoribus cuiusque obseruatur. nam aliquando unus qui rigor in multos uicinos agri 5 fundos finem facit. sunt et rigores declinantes ad locum uicinum per planitiem. aut marginibus cepti finitque inter agrum inuenire possunt. similitudinibus quod fuerit, nequid noxia nobis fieri uideatur. sed ab extremis rigoribus seruandum est.

10 Ideo sunt supercilia, id est colles tumentes, quae ad agrum declinantes deficiunt.

Sed quaecumque particulas dimensionis lineae intra circulum erunt, acutos angulos faciunt generis sui, quos tamen omnes in circumferentia cludet, sicut de duobus 15 agris subterius pictura continet.

Sex sunt ordines in opere demonstrationis artis geometricae, id est praepositio, dispositio, descriptio, distributio, demonstratio, et conclusio. Quod primum est in praepositione, fundum. in dispositione, linearum genera. in 20 descriptione, anguli. in distributione, figurae. in demonstratione, summitas. in conclusione, extremitas.

2. minor *br*. || 3-9. *Hygin. p.* 128, 20-129, 7. || 4. unus *om r*. || 6. uicinum *supra scriptum b, om r*. || caepti *r*. || intur *pr b*, intus *r*. || 11. ager] agitur *pr b*. || 12-14. *Balb. p.* 101, 17. 102, 3. 4. || 13. Acutis *b*. || generi *pr b*. || 15. *add* Explicat liber quartus geometricorum *r*. || 16. geometricae *r et corr b*, geometricae *pr b*. || 17. Descriptio *pr b*. || 18. et *qm r*. || propositione *corr b*. || 19. fundum *om r*. || 20. descriptione *pr b*.

## EX BOETHII GEOMETRIA EXCERPTA.

## EX LIBRO PRIMO.

Sed iam tempus est ad geometricalis mensae tradi-<sup>P. 1516</sup>  
tionem ab Archita, non sordido huius disciplinae auctore,  
Latio accommodatam uenire, si prius praemisero quot sint  
genera angulorum et linearum, et pauca fuero prolocutus  
de summitatibus et extremitatibus. 5

Rationabilium ergo angulorum genera sunt tria, hoc  
est rectum hebes acutum. haec autem habent species VIII;  
tres reclarum linearum, tres autem reclarum et circum fe-  
rentium, tres hebetis et circum ferentium.

Rectus angulus est ethigrammos, id est rectis lineis 10  
comprehensus, Latine normalis appellatus. quotiens uero  
recta linea super rectam lineam stans circum se angulos  
pares fecerit, ut singuli anguli recti sint, exstans perpendi-  
cularis eius lineae super quam insistit uertex est. cuius  
sedem si subtendens linea perpendiculari fuerit iuncta, ef- 15  
ficiet triangulum rectiangulum. hebes angulus est plus nor-  
malis, hoc est recti anguli positionem excedens, quia etsi  
triangulus secundum hanc positionem constitutus fuerit,  
perpendiculararem extra finitimas lineas habebit. acutus autem  
angulus est compressor recto. qui si a recta linea, quae 20  
sedis loco fuerit, rectam lineam secundum suam inclinatio-  
nem emiserit, similique cohibitione rectam lineam in oc-  
cursum exceperit, efficiet triangulum qui perpendiculararem

1. tempus z, ipsus v. || 2. auctore huius discipline z. || 3. quod sunt  
z. || 4. pauca dixero de v. || 6-p. 414, 2. Balb. p. 100, 5-101, 11.  
|| 7. hec autem z, et v. || habens vz. || 9. et tres v. || 10. orthigram-  
mos v. || 12. circum se om v. || pares angulos v. || 13. ut... 15. sub-  
tendens z, et v. || 15. perpendicularis iuncta fuerit v. || 16. Habes v. ||  
17. excedes v. || 19. perpendicularis v.

vz intra tres lineas habebit. rectus ergo angulus est normalis, hebes plus normalis, acutus minus normalis.

Linearum ergo genera sunt tria, rectum, circum ferens, flexuosum. recta linea itaque est quae aequaliter in suis  
 p.1517 signis posita est, quae aequaliter in plani|tie posita non  
 concurrit. circum ferens uero linea est cuius signa ex utraque  
 parte curuata et a se inuicem distantia non concurrunt.  
 quae signa si conuenerint, circulus non circum ferens linea  
 debet appellari. flexuosa autem linea est multiformis, uelut  
 10 arborum aut fluminum ceterorumque signorum; in quorum  
 similitudinem et arcifiniorum agrorum finitur extremas, et  
 multorum quae similiter inaequali linea sunt formata na-  
 turaliter.

Summitatum igitur genera sunt duo, summitas et plana  
 15 summitas. summitas est secundum geometricam appellatio-  
 nem quae longitudine latitudineque protenditur. summitatis  
 autem fines lineae sunt. plana uero summitas est quae  
 aequaliter rectis lineis undique uersum finitur. omnium  
 autem summitatum in metiundo obseruationes sunt duae,  
 20 enormis et liquis. enormis uero est quae per omne latus  
 aequis lineis continetur. liquis autem est quae minuendi  
 laboris causa et salua rectorum angulorum ratione secun-  
 dum ipsas extremitates subtenditur.

Extremitatum quippe genera sunt duo, unum quod  
 25 pro rigore, et alterum quod obseruatur pro flexuoso. rigor  
 est quicquid inter duo signa ueluti in modum lineae di-  
 rectum prospicitur. flexuosum uero est quicquid secundum

1. rectus . . . 2. normalis *om v.* || 3-5. *Balb. p. 99, 3-5.* || 3. uero *v.*  
 || 5, 6. *Balb. p. 98, 16-99, 3.* || 5. posita *alterum om z.* || 6. currit *z.*  
 || 7. currunt *z.* || 9-13. *Balb. p. 99, 6-10.* || 10. que *om v.* || 11. simi-  
 litudine *v.* || 12. in equa *v.* || 15. *Balb. p. 99, 11.* || 16-23. *Balb. p.*  
*99, 13-100, 4.* || 19. meciundo *z.*, uintiundo *v.* || due sunt obseruatio-  
 nes *v.* || 20. liquis *v.*, reliqua *z.* || 21. liquis *v.*, iquas *z.* || 24-p. 415,  
 1. *Balb. p. 98, 5-9.* || 25. seruatur *v.*

locorum naturam curuatur. nam quod in agro a mensore <sup>vz</sup> operis causa ad finem rectum fuerit, rigor appellatur: quicquid ad horum imitationem in forma scribitur, linea appellatur. bini rigores sunt quando singulis spatiis interuenientibus tendunt, ut itinera plerumque pergunt. (vz)

## EX LIBRO SECVNDO.

Quamuis etiam in superioris libri principio quid sit <sup>vz</sup> p. 1520 mensura generaliter designaremus, libet tamen specialiter huius artis speculatoribus satis faciendo secundum Iulium Frontinum, geometricae artis inspectorem prouidissimum, 10 quid sit mensura definire. mensura quippe est complurium et inter se aequalium interuallorum longitudo finita.

Geometricae autem artis mensuralis speculatio trinae dimensionis, id est longitudinis latitudinis crassitudinis, consideratione colligitur, et ut enucleatius resoluatur, recto 15 plano solidoque dinoscitur. rectum est quod longitudine solum mensurando censetur; ut lineae, porticus, stadia, miliaria, fluminum latitudines, et alia quam plura longa protensione directa; ut lineae infra depictae descriptio notat. planum est quod a Graecis dicitur epipedon, a nobis 20 autem constrati pedes; quod per longitudinem latitudinemque consideratur; ut agrorum planities, et aedificiorum areae absque tectoriis operibus ac tabulatis et his similibus; ut subiecta formula docet. solidum est quod Graeci <sup>p. 1521</sup> stereon uocant, nos autem quadratos pedes; quod et lon- 25

1-4. *Balb. p. 98, 12-14.* || 1. mensore *v.* || 2. directum *v.* || 5. ut in itinera *z.* || 7. etiam *om z.* || sit *et* generaliter *om v.* || 9. speculatori *z.* || 11. 12. *Balb. p. 94, 9. 10.* || 13. mensuralis *om z.* || 14. latit. uel crassitud' altitud' consideratione *z.* || 16-18. *Balb. p. 97, 2-4.* || 20-23. *Balb. p. 97, 4-8.* || 21. constracti *v.* || 24. ut docet descriptio *z.* || 24-p. 416, 3. *Balb. p. 97, 9-13.* || 24. etiam est *v.*

*vz* gitudinem et latitudinem crassitudinemque habere comprobatur; ut aedificiorum pilarum pyramidumque, nec non etiam materiae lapidum, aliaque multa; ut subiectae notant formulae.

3. macerie *vz*. ¶ ut propria notat descriptio z.

---



-  
1  
f



**TYPIS ACADEMICIS.**

FRONTINUS.

Fig. 1. (p. 3) A.



Fig. 2. (p. 3) A.



Fig. 3. (p. 4) A.

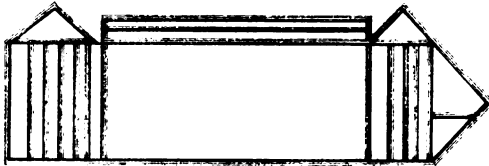

Fig. 4. (p. 5) A.

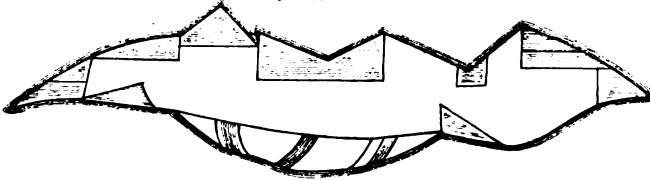
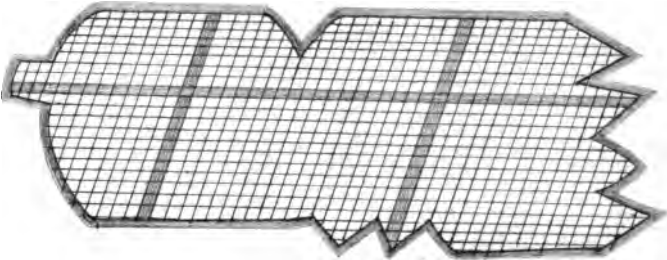

Fig. 5. (p. 5) A.



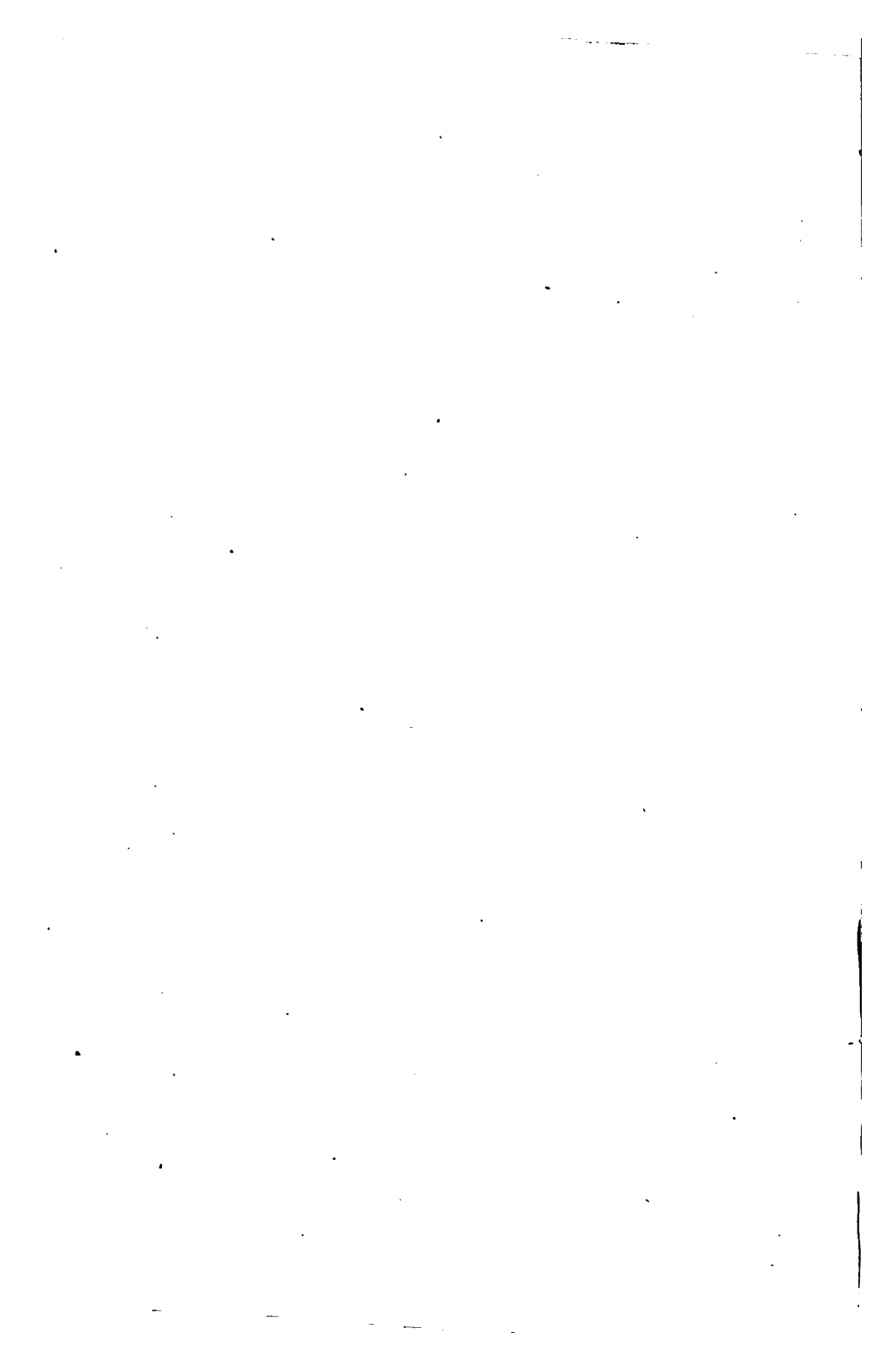

Fig. 6 (p. 6). A.

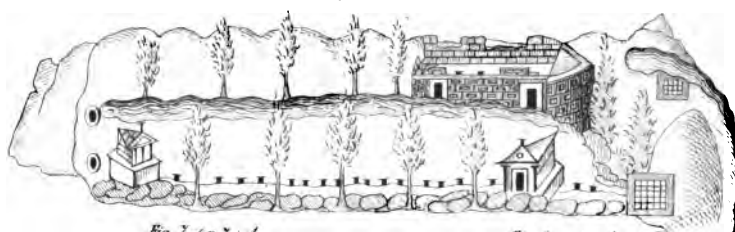

Fig. 7. (p. 7). A.



Fig. 8. (p. 7). A.

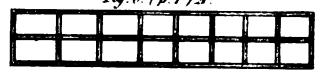

Fig. 9. (p. 7). A.

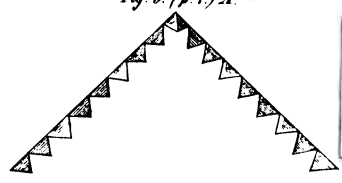

Fig. 10. (p. 8). A.

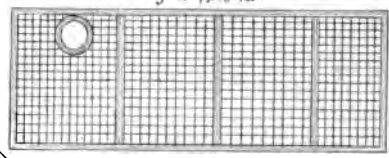

Fig. 11. (p. 8). A.

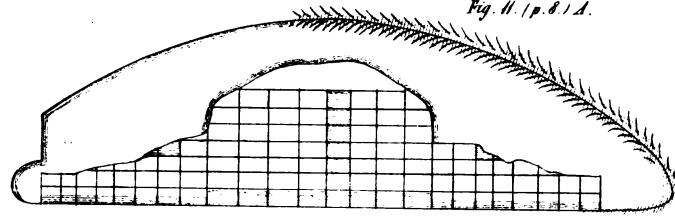

Fig. 12. (p. 11). A.

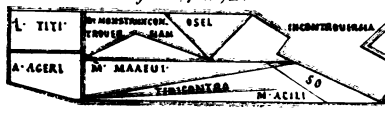
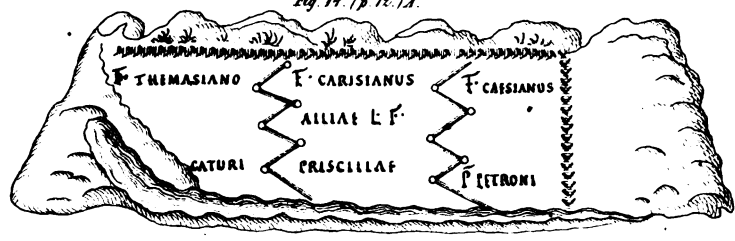

Fig. 13. (p. 11). A.



Fig. 14. (p. 12). A.



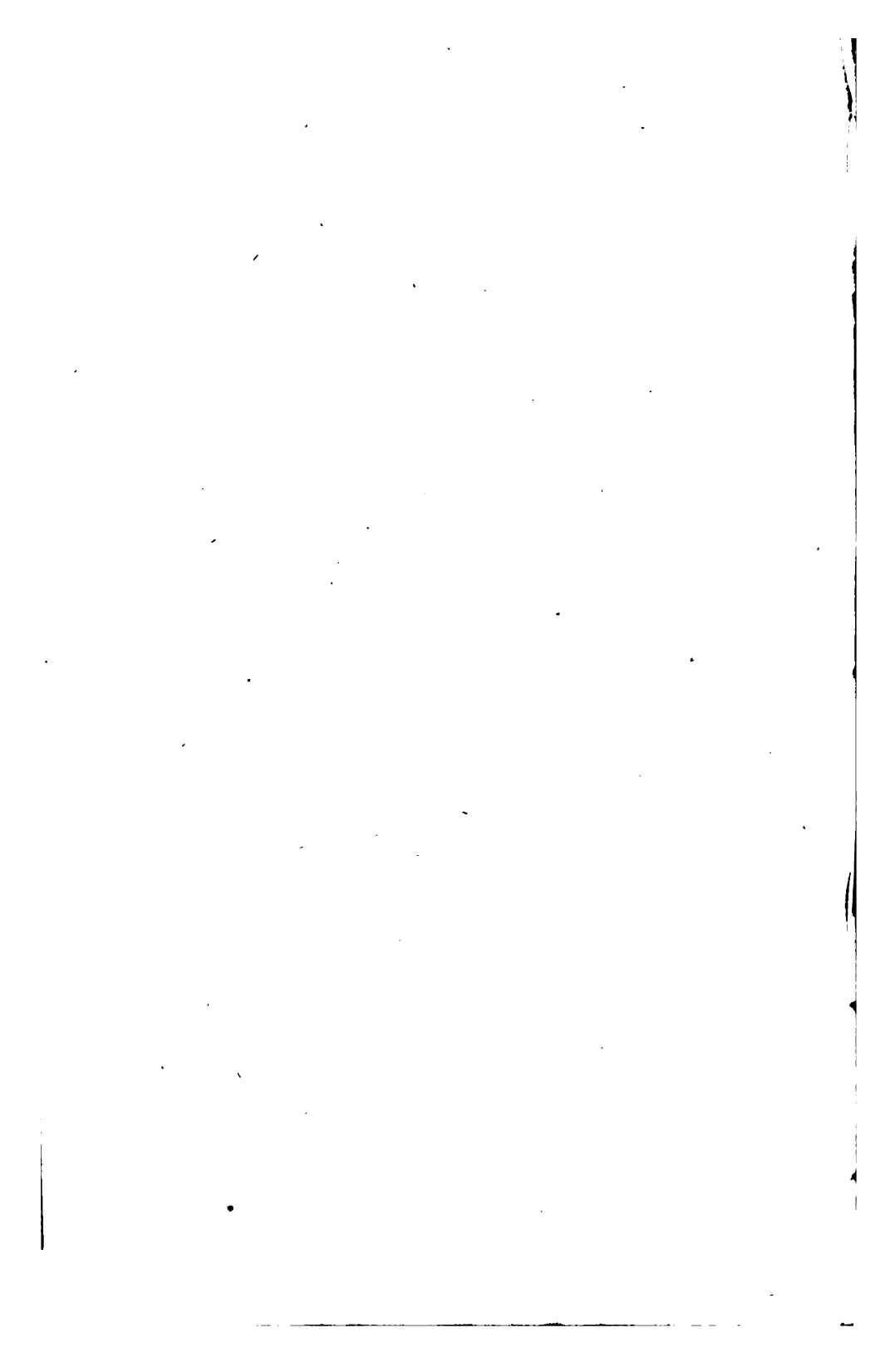

Fig. 13. (p. 13.) J.

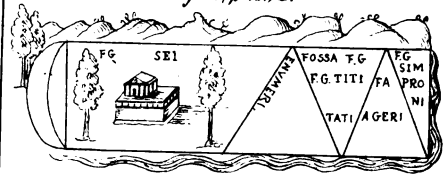

Fig. 16. (p. 14.) A.

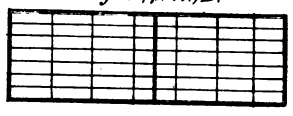

Fig. 17. (p. 13.) J.

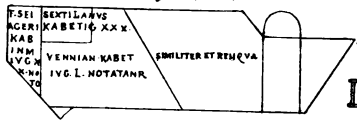

Fig. 18. (p. 16.) A.



Fig. 19. (p. 20.) A.

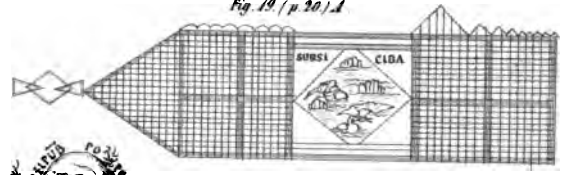

Fig. 20. (p. 21.) A.

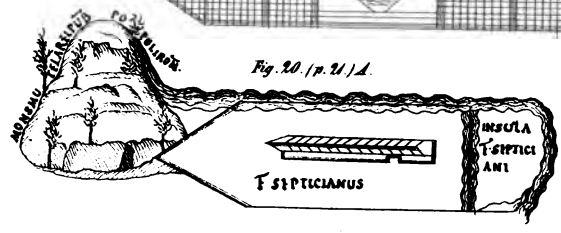
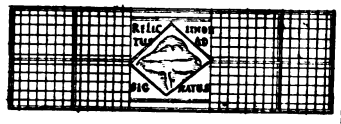
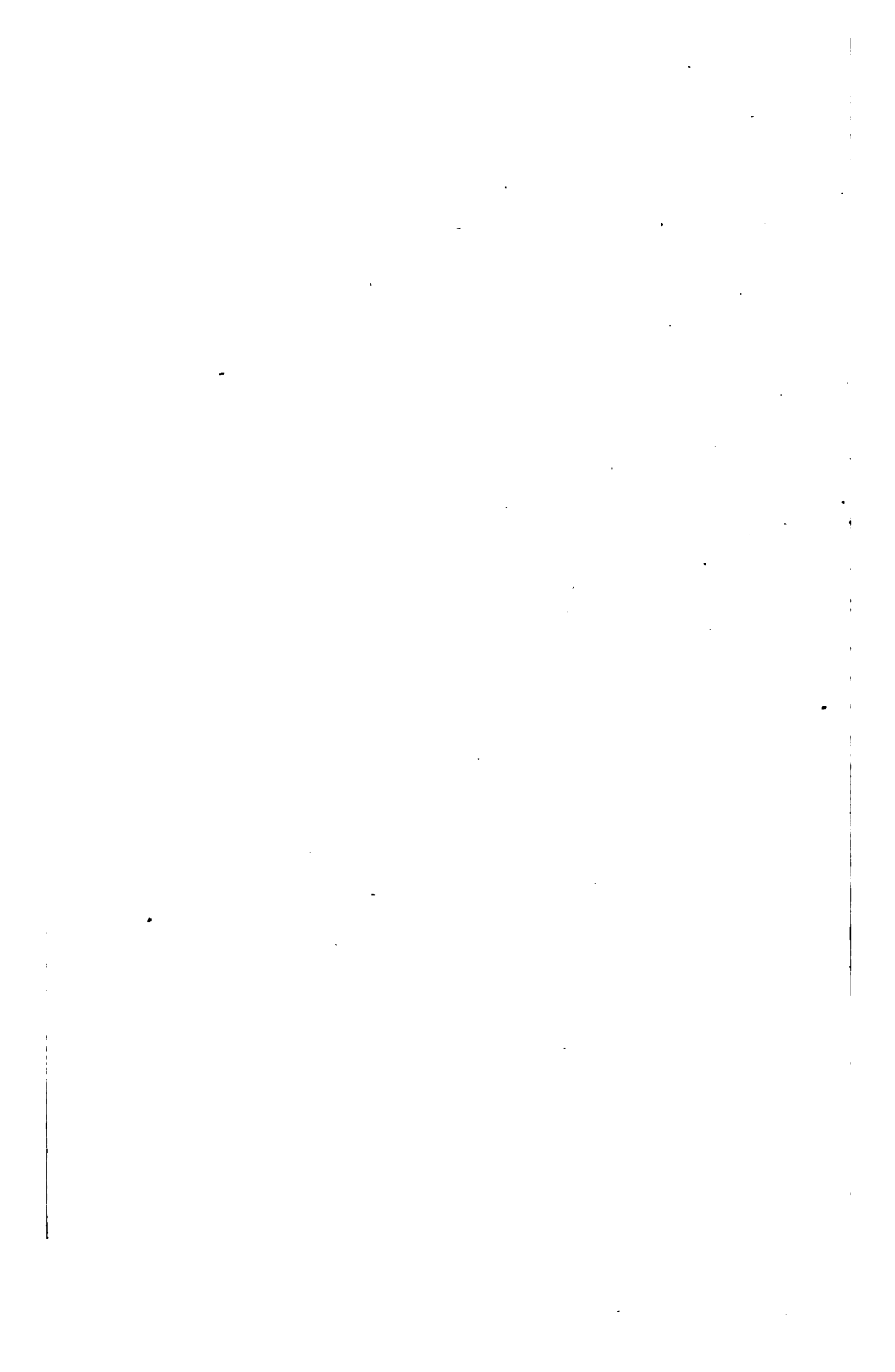

Fig. 21. (p. 21.) A.



Fig. 22. (p. 22.) A.





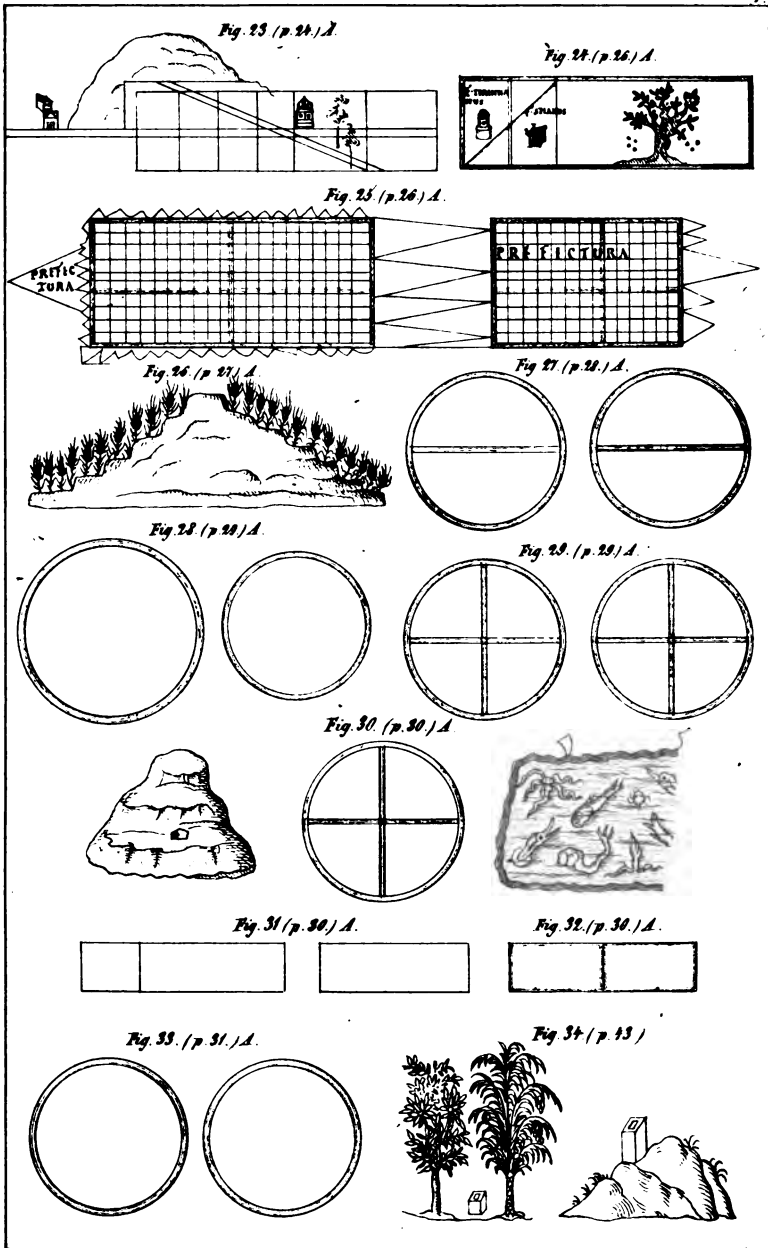



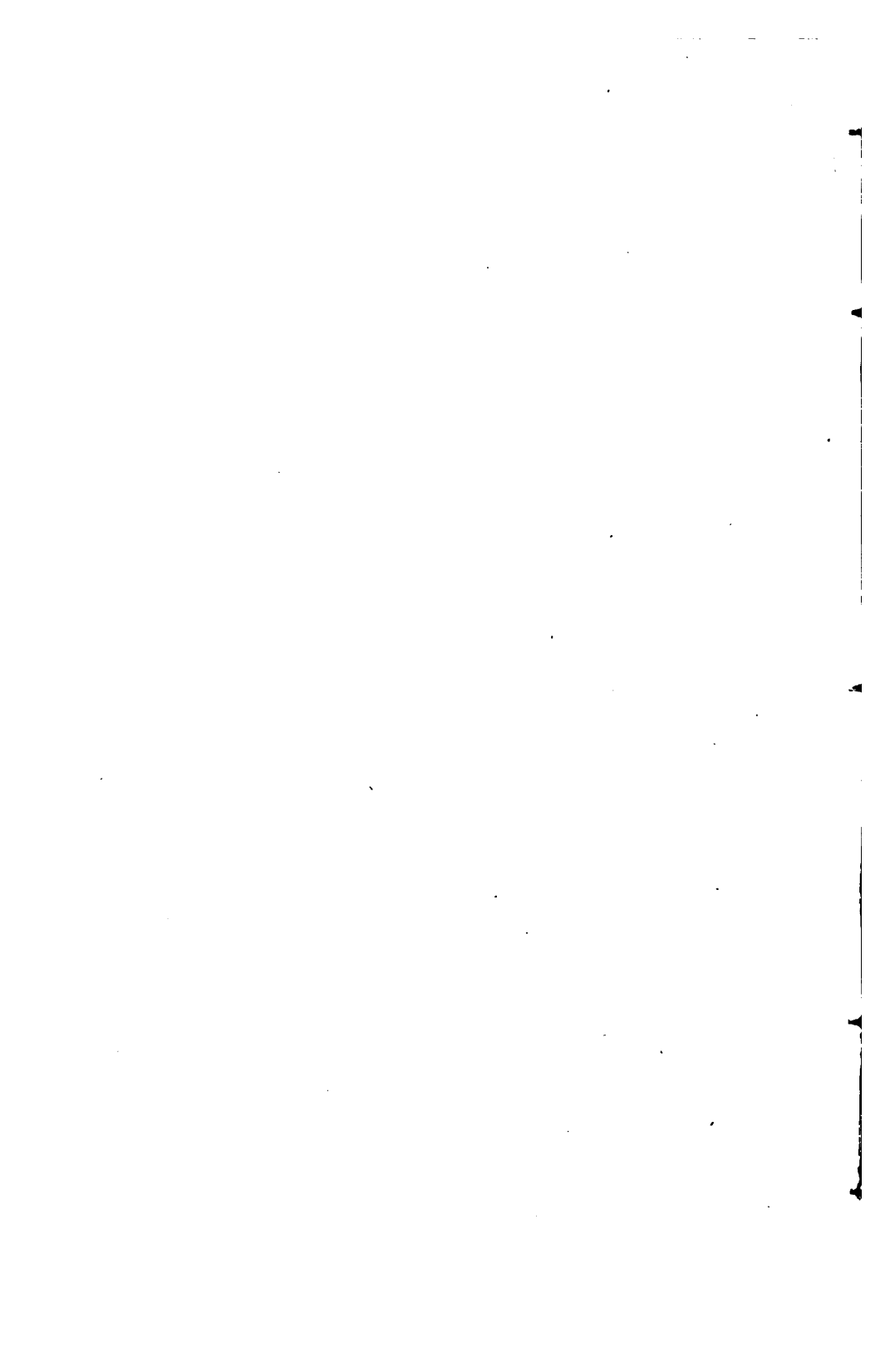

Fig. 35. (p. 43.)

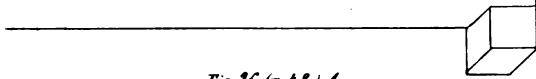

Fig. 36. (p. 48.) A.

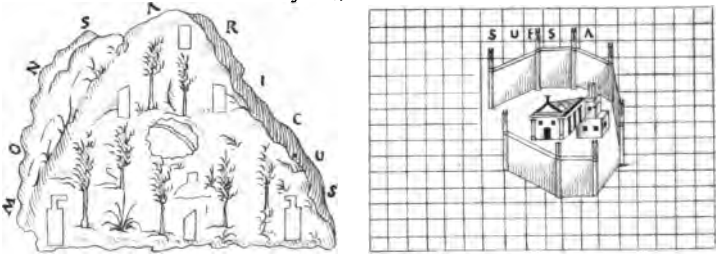

Fig. 37. (p. 49.) A.

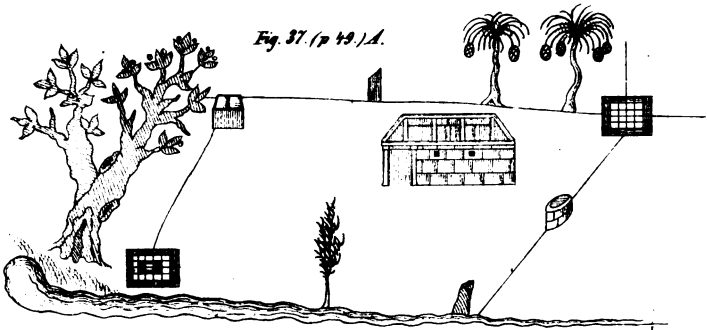

Fig. 38. (p. 64.) A.

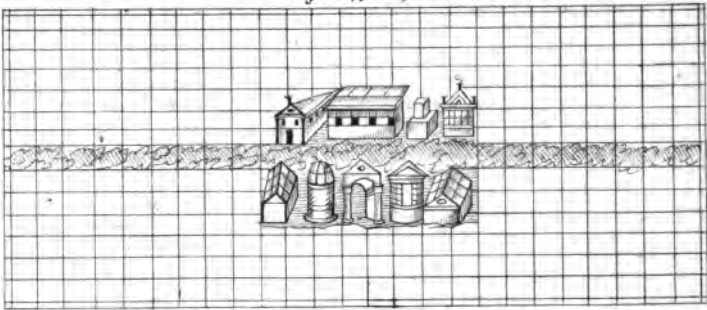



Fig. 38. (p. 52.) A.

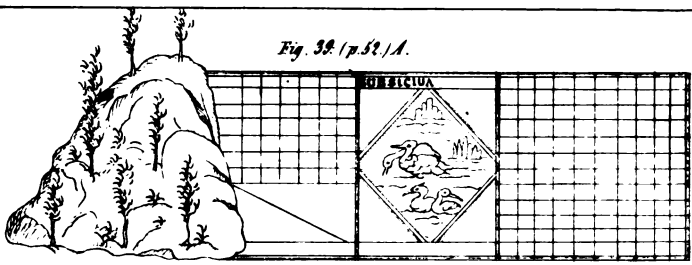

Fig. 40. (p. 57.) A.

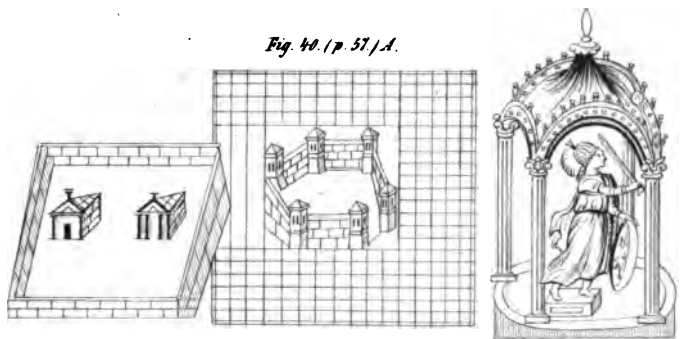
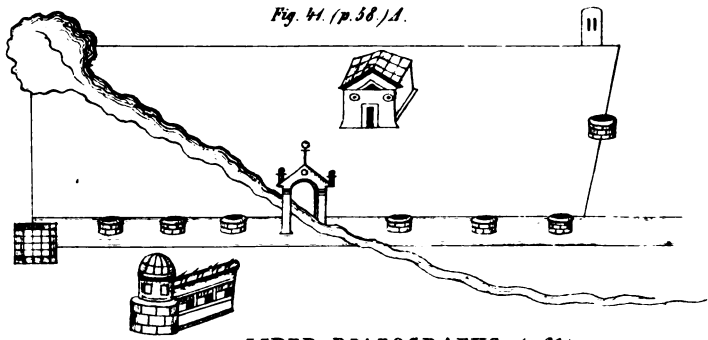

Fig. 41. (p. 58.) A.



LIBER DIAZOGRAFUS. (p. 26)

Fig. 42. (p. 26.) G.

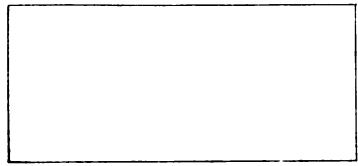
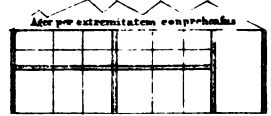

Fig. 43. (p. 26.) G.



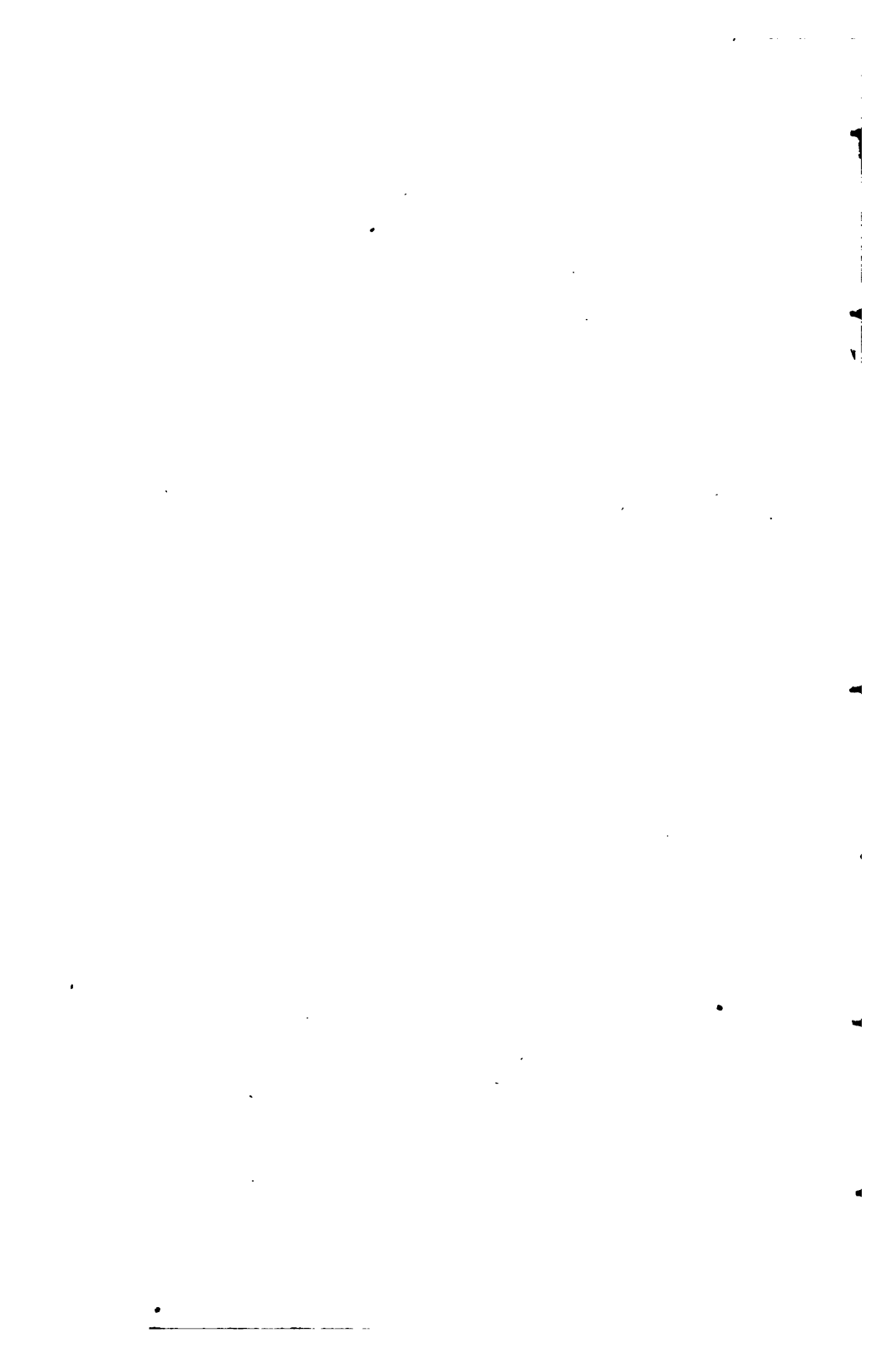

Fig. 44. (p. 26.) G.

Ager diuifus & aſignatus.

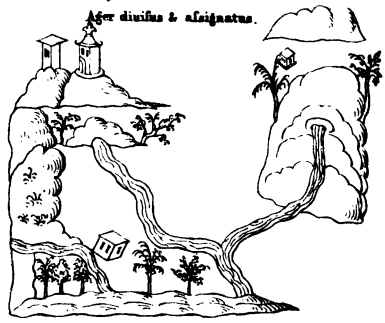

Fig. 45. (p. 26.) G.

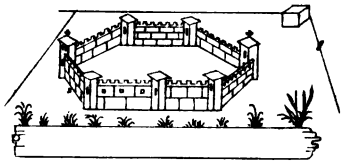

Fig. 47. (p. 26.) G.

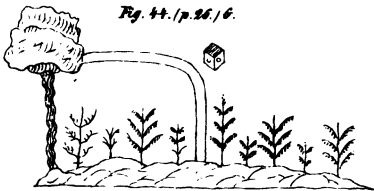

Fig. 46. (p. 26.) G.

Fig. 47. (p. 26.) G.

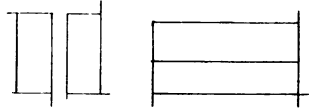

Fig. 48. (p. 26.) G.

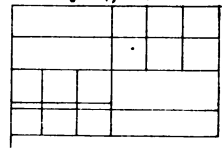

Fig. 49. (p. 26.) G.

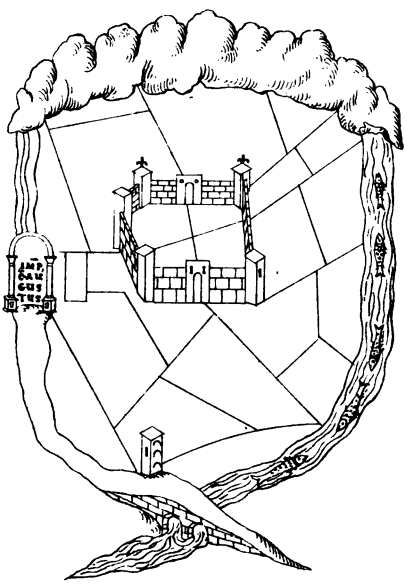

Fig. 50. (p. 26.) G.

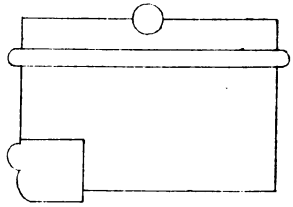

Fig. 51. (p. 26.) G.

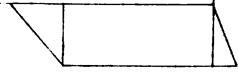
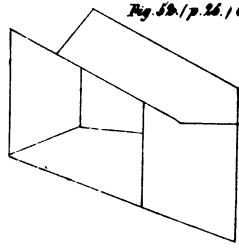

Fig. 52. (p. 26.) G.



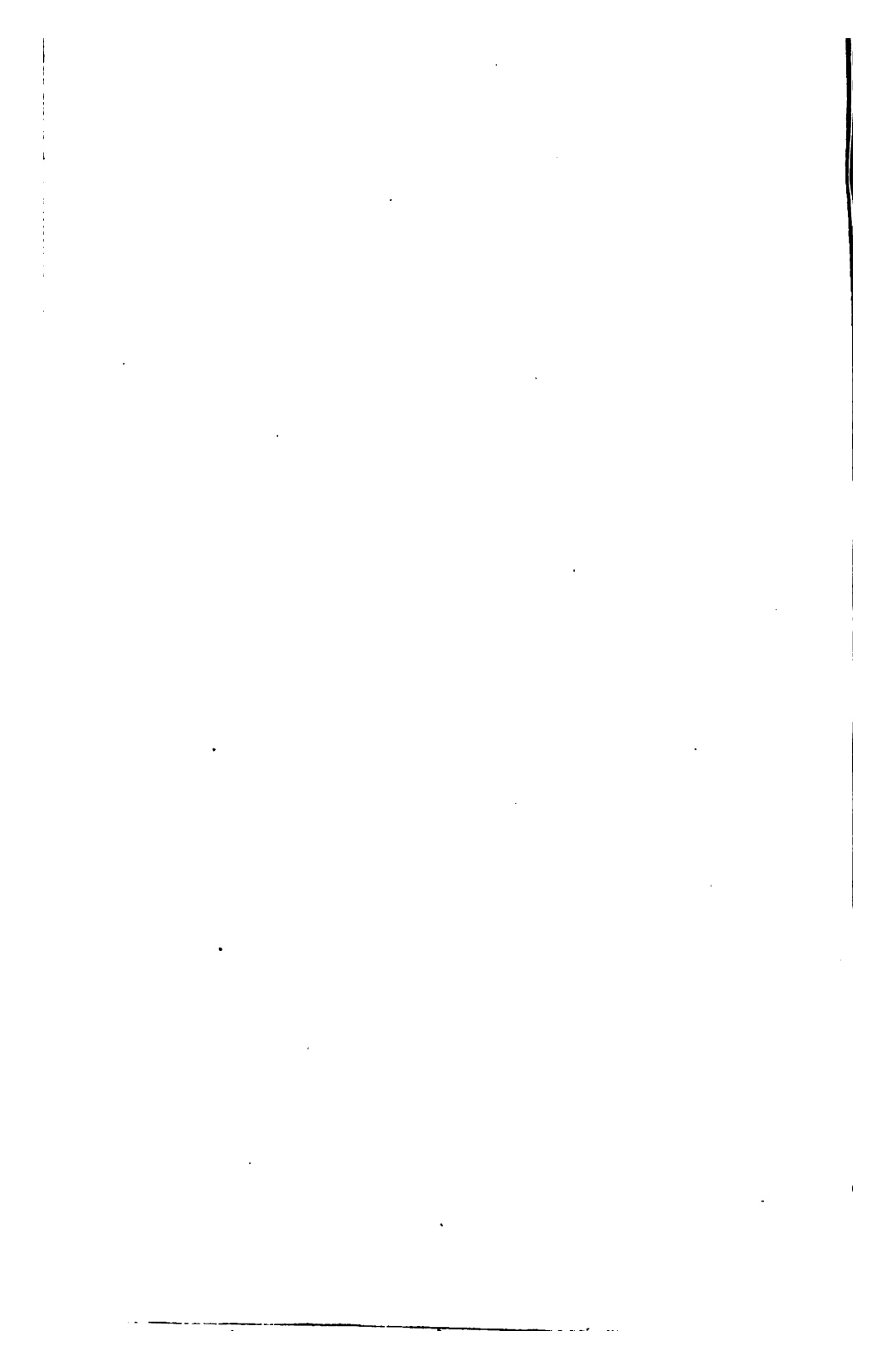
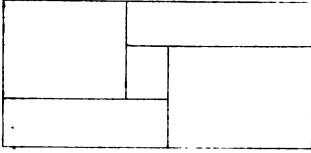

Fig. 53. (p. 26.) G.



De positione terminorum contramortis.



Fig. 55. (p. 26.) G.

Fig. 59. (p. 26.) G.

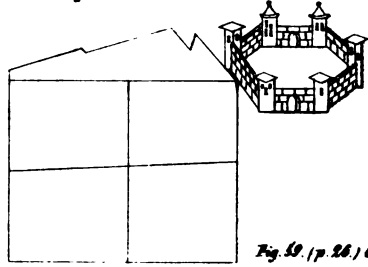

Fig. 59. (p. 26.) G.

Referentia. Latitudo eius usq[ue] triginta pedes

Fig. 56. (p. 26.) G.



Fig. 57. (p. 26.) G.



Fig. 58. (p. 26.) G.



Fig. 60. (p. 26.) G.



Fig. 61. (p. 26.) G.

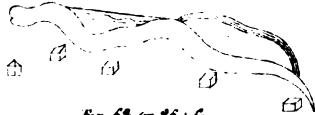
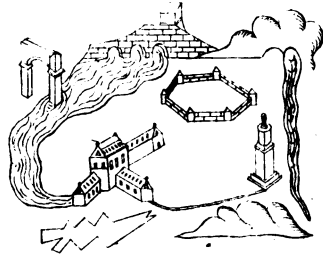

Fig. 62. (p. 26.) G.





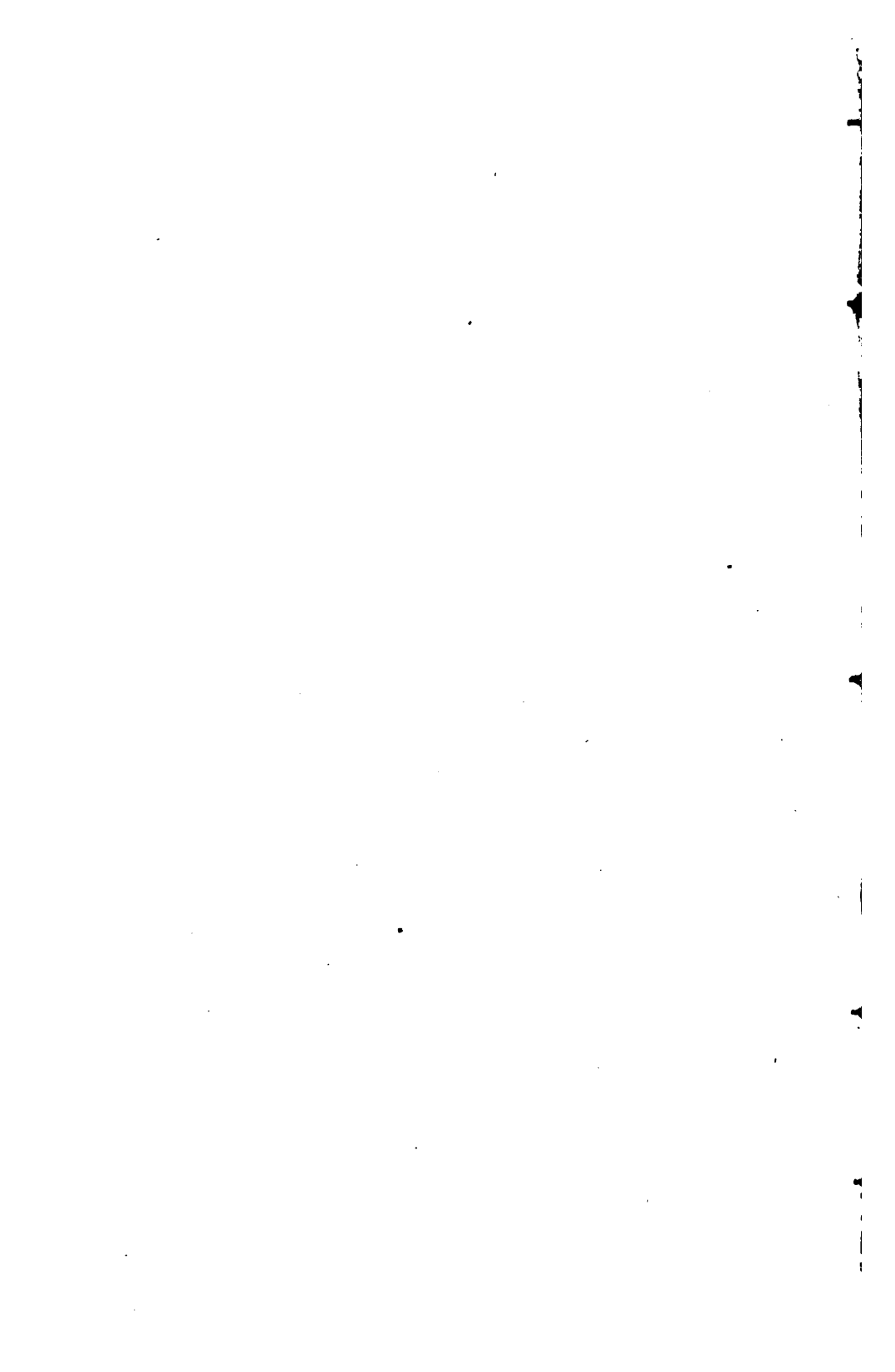

Fig. 63. (p. 26.) G.

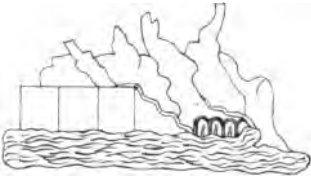

Fig. 64. (p. 26.) G.



Fig. 65. (p. 26.) G.

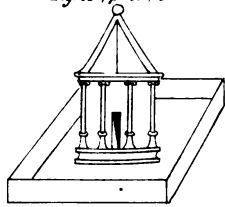

Fig. 66. (p. 26.) G.

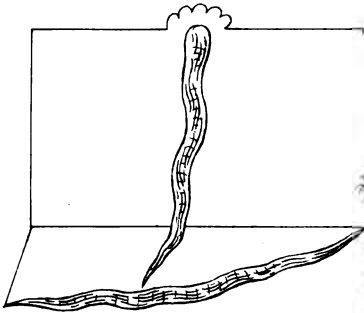

Fig. 67. (p. 26.) G.

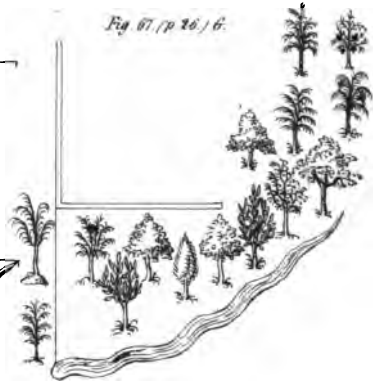

Fig. 68. (p. 97.) J.

**BALBUS.**

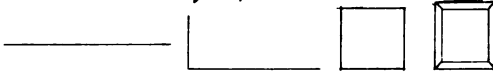

Fig. 69. (p. 97.) J. (dead)

Fig. 70. (p. 97.) J.

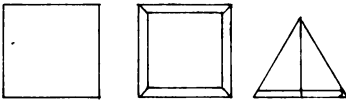

Fig. 71. (p. 97.) J.

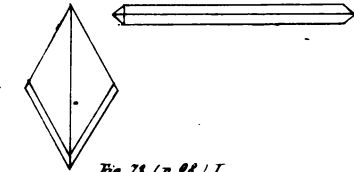

Fig. 72. (p. 98.) J.

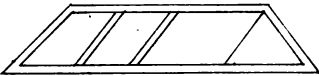

Fig. 73. (p. 98.) J.



Fig. 74. (p. 98.) J.

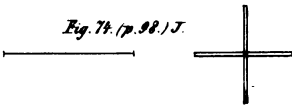
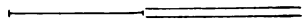

Fig. 75. (p. 99.) J.



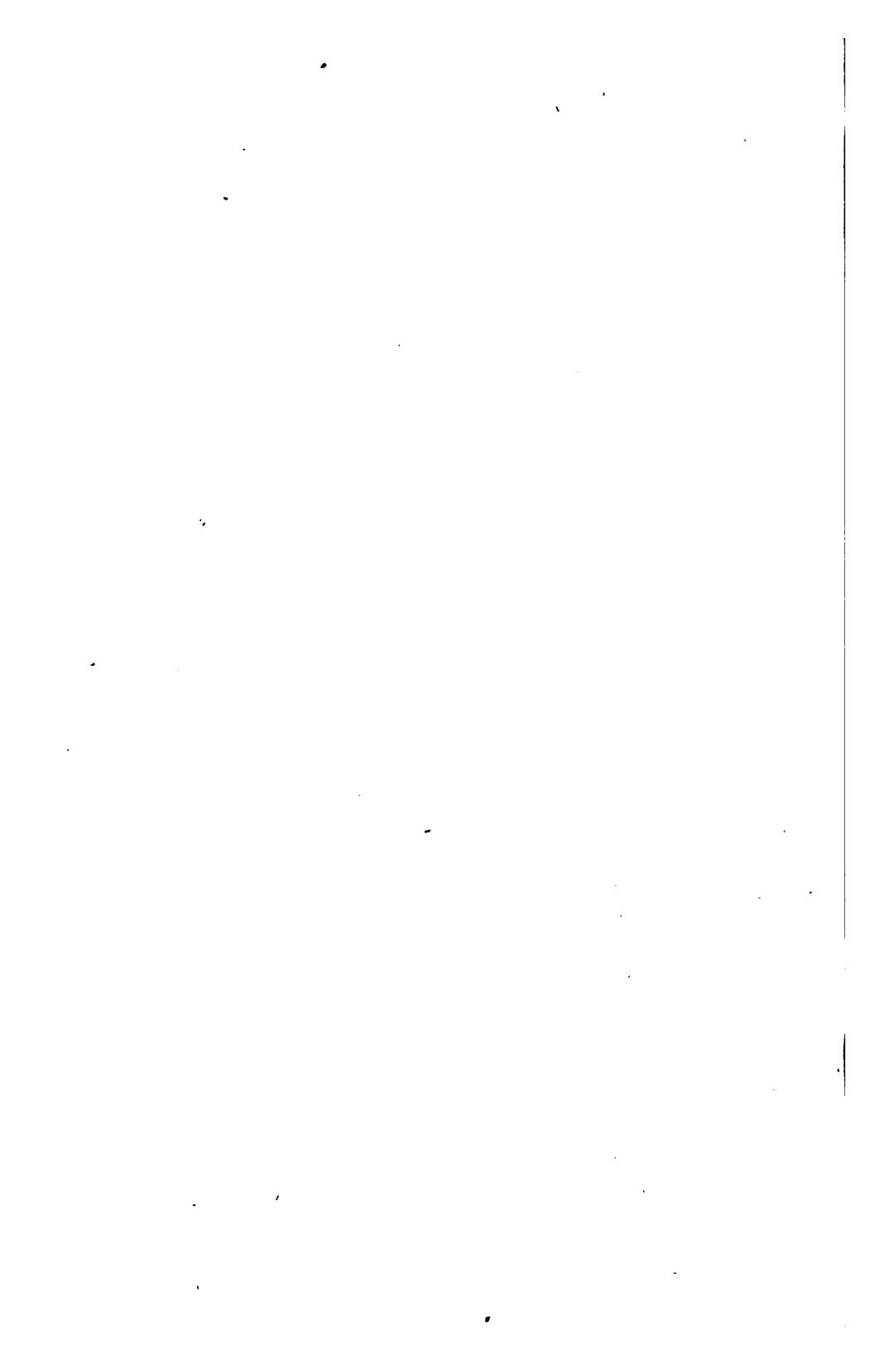

Fig. 76. (p. 99.) J.



Fig. 77. (p. 99.) J.

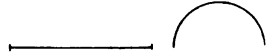

Fig. 78. (p. 99.) J.

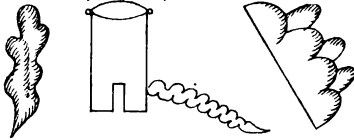

Fig. 79. (p. 99.) J.

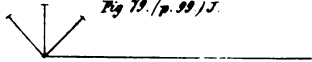

Fig. 81. (p. 100.) J.

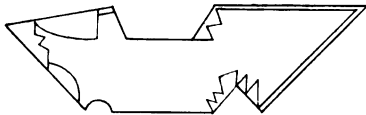

Fig. 80. (p. 99.) J.

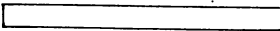

Fig. 82. (p. 100.) J.



Fig. 83. (p. 100.) J.

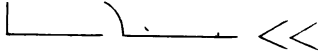

Fig. 84. (p. 100.) J.

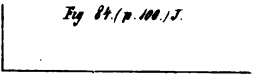

Fig. 85. (p. 101.) J.

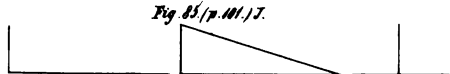

Fig. 86. (p. 101.) J.

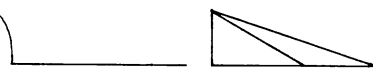

Fig. 87. (p. 101.) J.

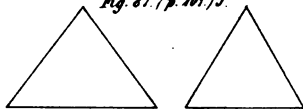

Fig. 88. (p. 101.) J.



Fig. 89. (p. 101.) J.



Fig. 90. (p. 101.) J.



Fig. 91. (p. 102.) J.

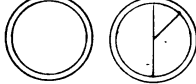

Fig. 92. (p. 102.) J.

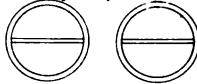

Fig. 93. (p. 102.) J.

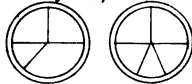

Fig. 94. (p. 102.) J.

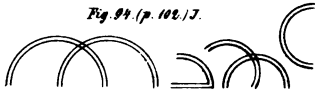

Fig. 95. (p. 102.) J.



Fig. 96. (p. 102.) J.



Fig. 97. (p. 103.) J.



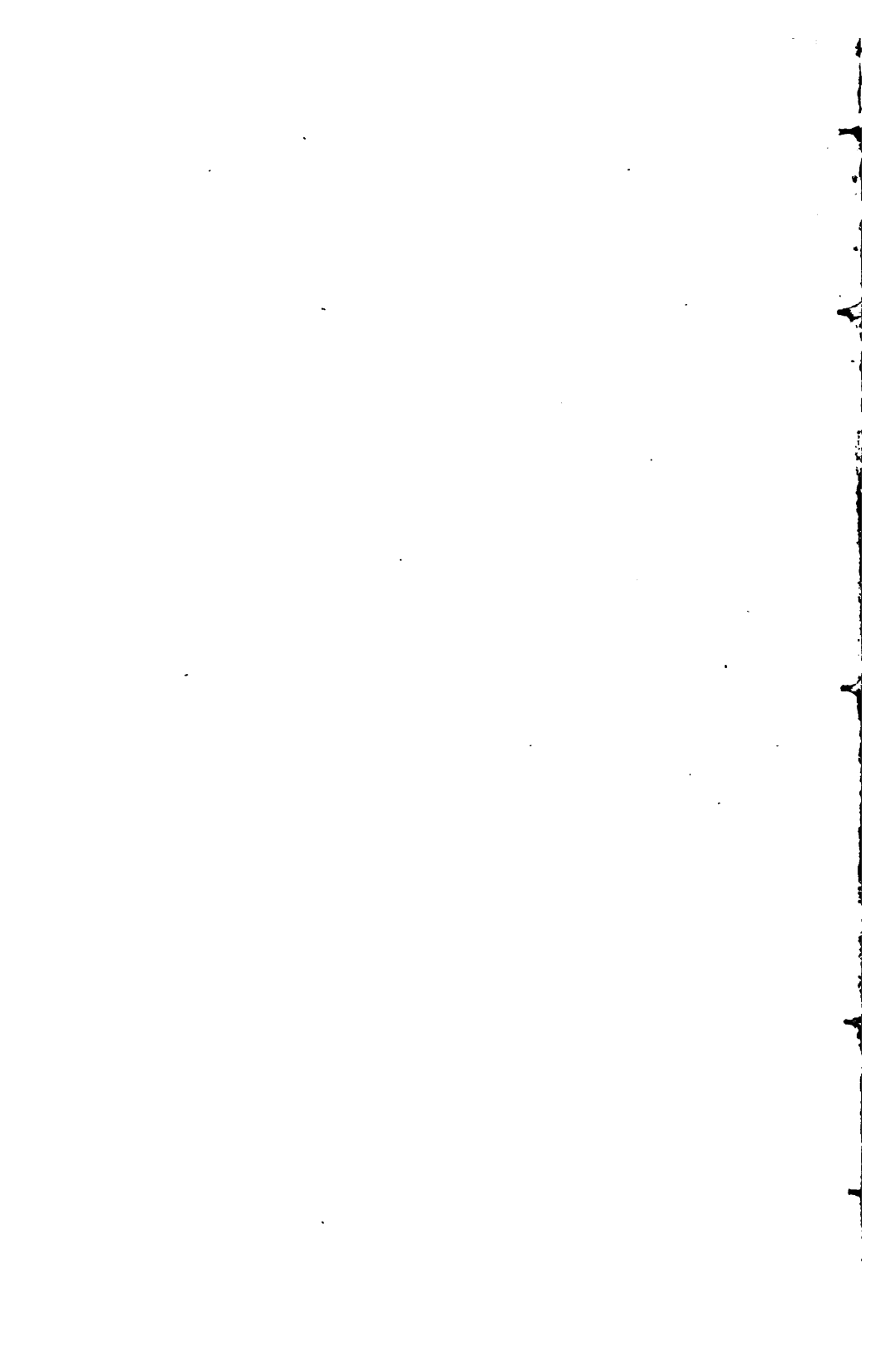

Fig. 98. (p. 103.) J.

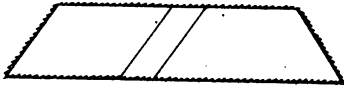

Fig. 99. (p. 103.) J.

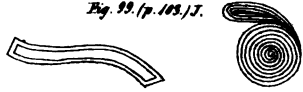

Fig. 100. (p. 103.) J. (dwarf.)

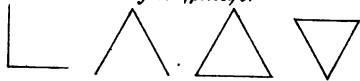

Fig. 101. (p. 103.) J.

Fig. 102. (p. 103.) J.

Fig. 103. (p. 103.) J.



Fig. 104. (p. 104.) J.

Fig. 105. (p. 104.) J.



Fig. 106. (p. 105.) J.

Fig. 107. (p. 105.) J.

Fig. 108. (p. 105.) J.



Fig. 109. (p. 105.) J.

Fig. 110. (p. 105.) J.



Fig. 111. (p. 105.) J.

Fig. 112. (p. 105.) J.



Fig. 113. (p. 105.) J.

Fig. 114. (p. 105.) J.



Fig. 115. (p. 105.) J.

Fig. 116. (p. 105.) J.

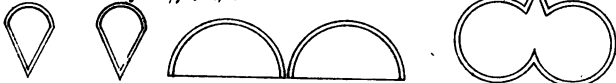
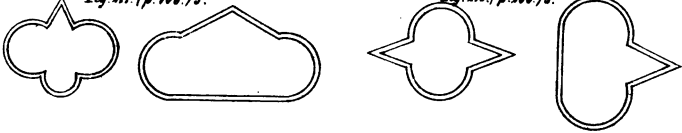

Fig. 117. (p. 106.) J.

Fig. 118. (p. 106.) J.



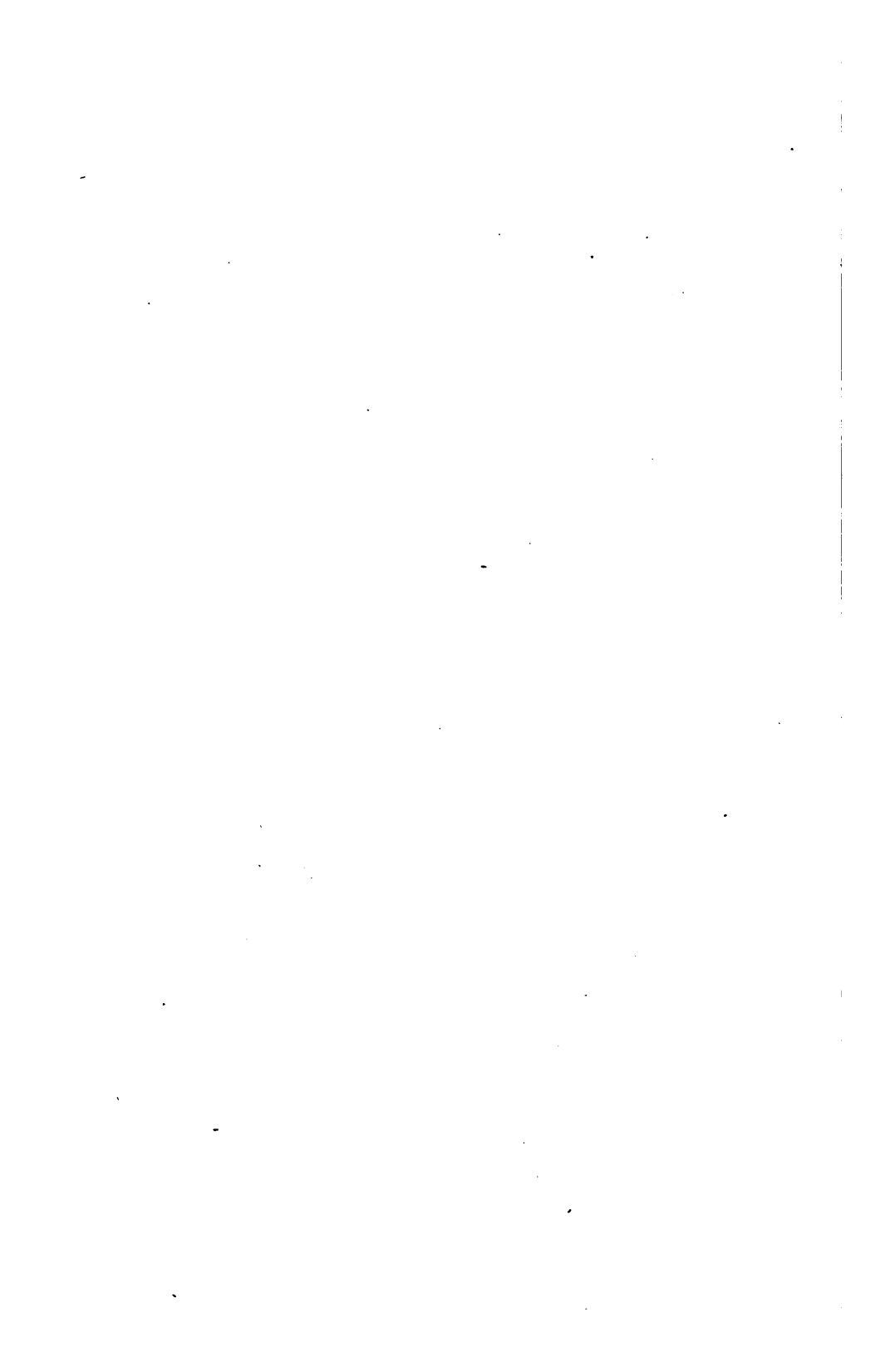

Fig. 110. (p. 106) J.

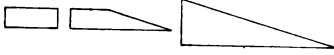

Fig. 120. (p. 106) J.

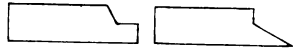

Fig. 121. (p. 107) J.



Fig. 122. (p. 107) J.

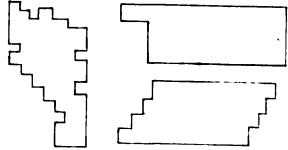

Fig. 123. (p. 107) J.

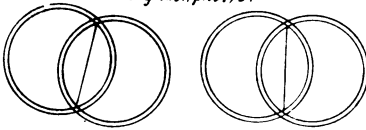

Fig. 124. (p. 107) J.

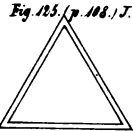
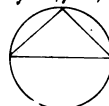
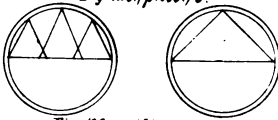

Fig. 125. (p. 108) J.

Fig. 126. (p. 108) J.



HYGINUS.

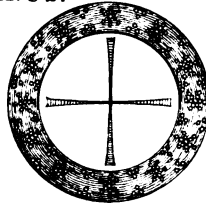

Fig. 127.

(p. 167) A.

Fig. 128. (p. 167) A.

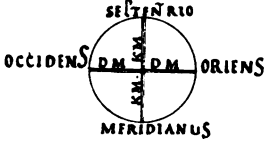

Fig. 129. (p. 167) A.

SEPTENTRIO TRANSURSUS MERIDIANUS

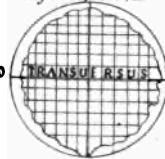

Fig. 130. (p. 168) A.

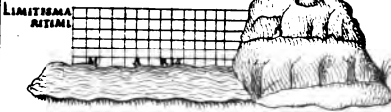

Fig. 131. (p. 168) G. P.



Fig. 132. (p. 168) A.

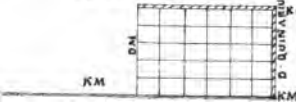

Fig. 133. (p. 169) A.

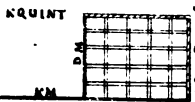
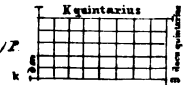

Fig. 134. (p. 169) G.



Fig. 135. (p. 169) Z.





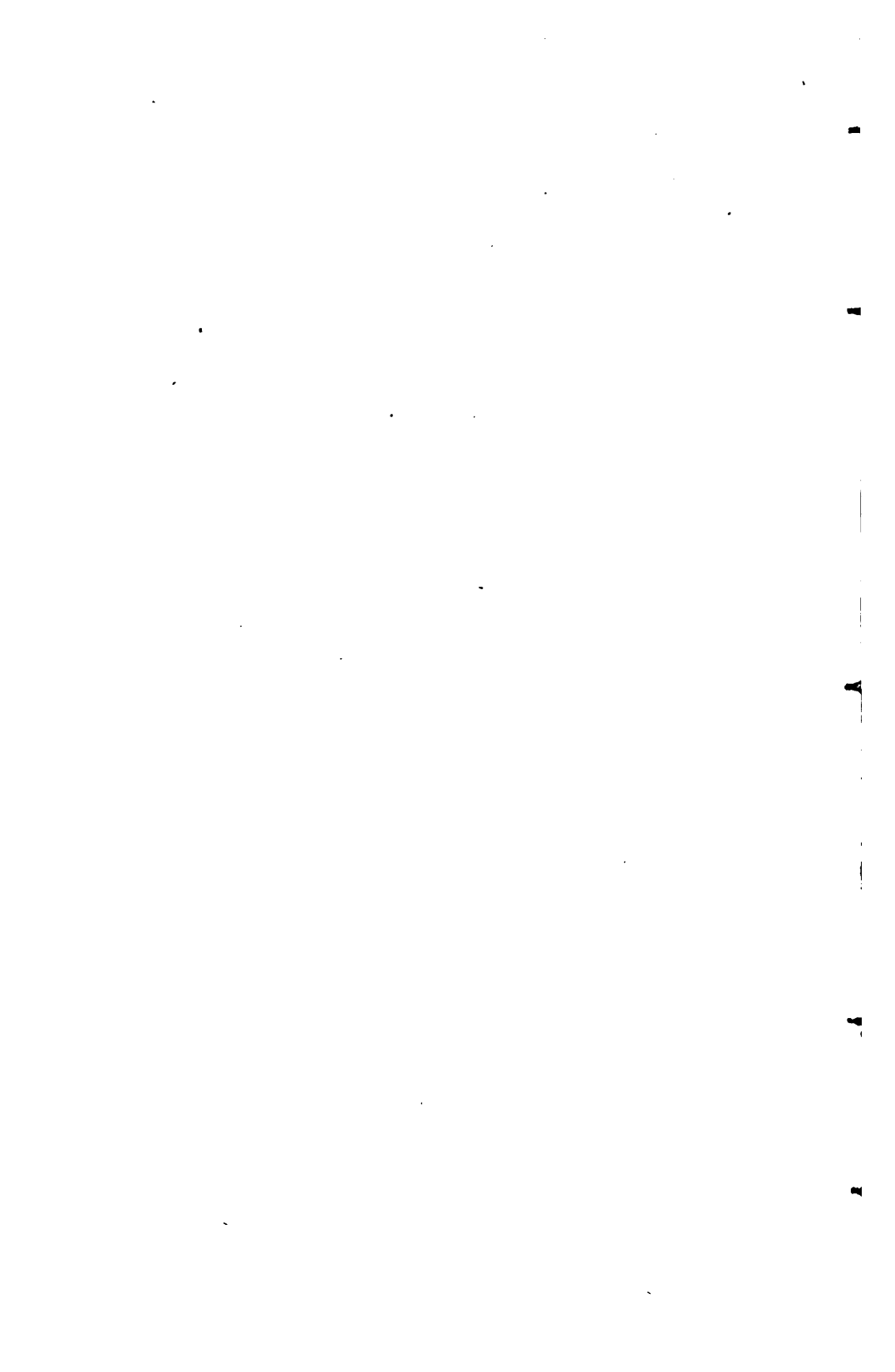



Fig. 133 (p. 170) A.



Fig. 133 (p. 170) B.

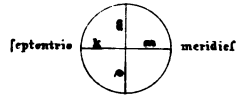
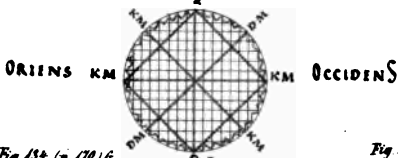

Fig. 134 (p. 170) G.

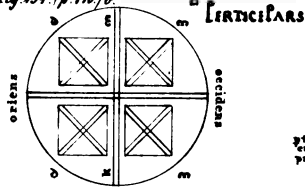

Fig. 135 (p. 170) A.

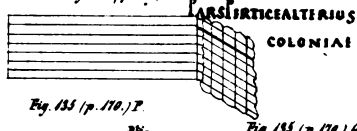

Fig. 135 (p. 170) T.

Fig. 135 (p. 170) G.

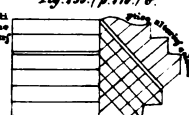
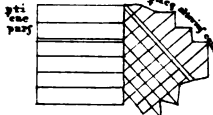

Fig. 134 (p. 170) T.

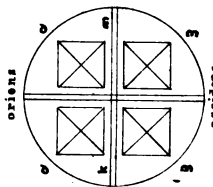

Fig. 137 (p. 170) A.

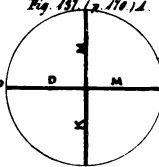

Fig. 137 (p. 170) B.

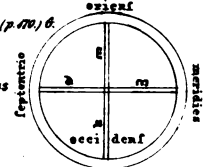

Fig. 136 (p. 170) A.

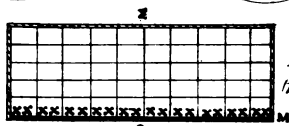
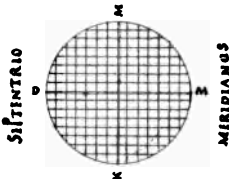

Fig. 138 (p. 171) A.

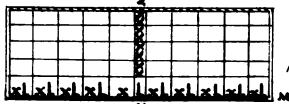

Fig. 139 (p. 171) A.

Fig. 138 (p. 171) G.

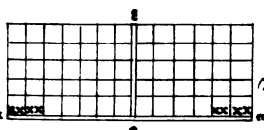
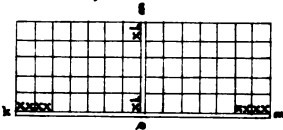
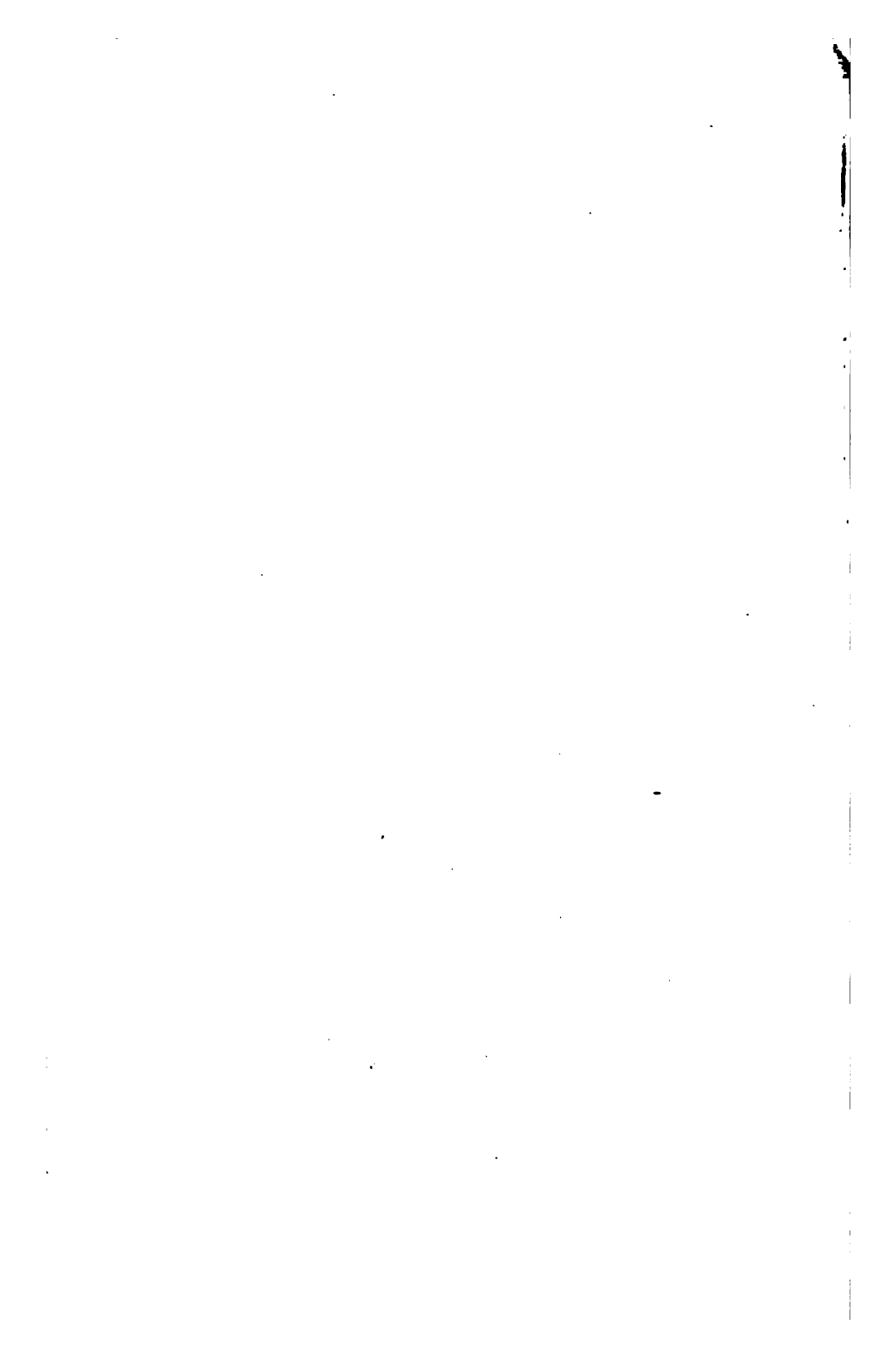
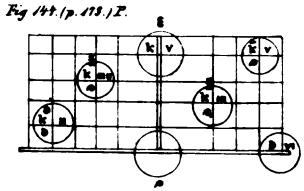
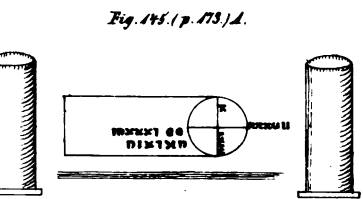
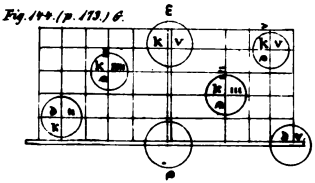
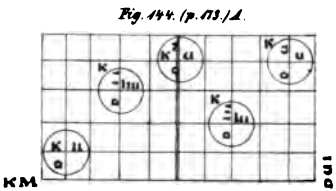
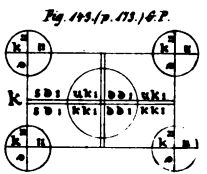
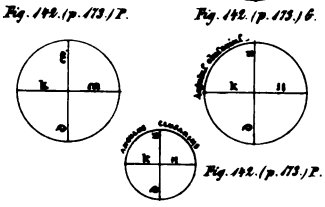
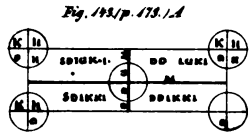
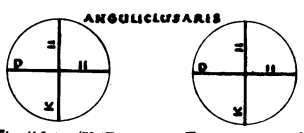
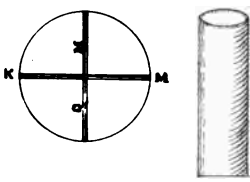
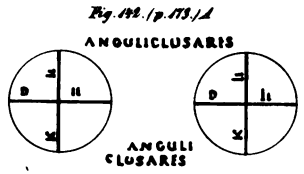
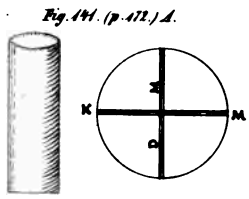
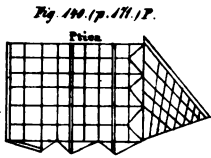
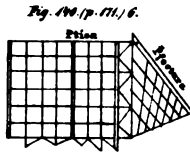
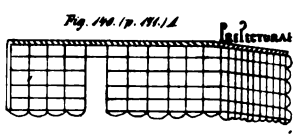

Fig. 140 (p. 171) T.





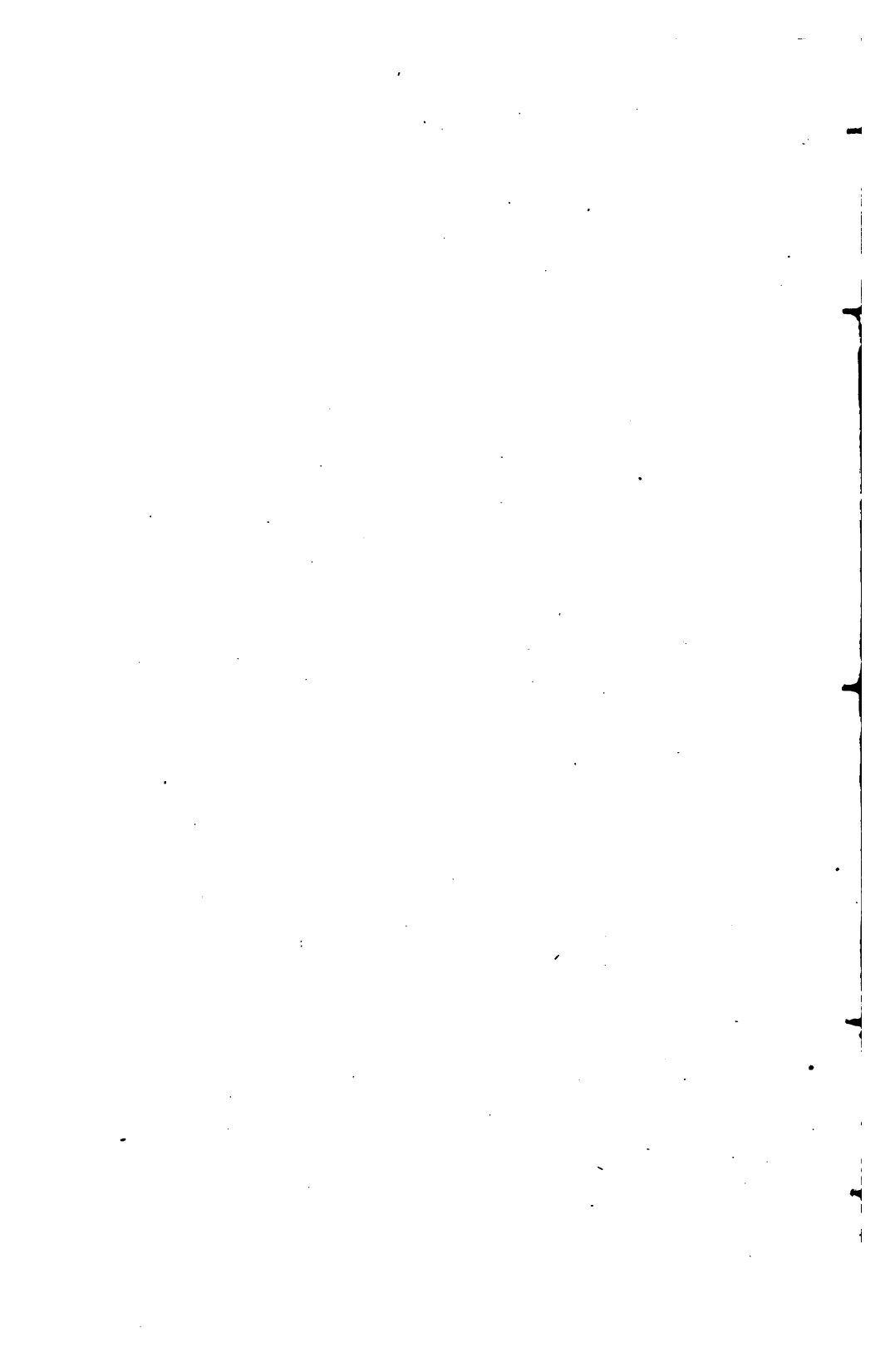

Fig. 144. (p. 113) G.P.

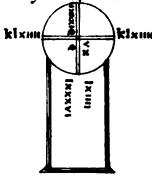

Fig. 145. (p. 114) A.

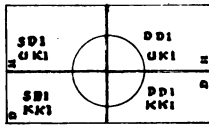

Fig. 146. (p. 114) G.



Fig. 147. (p. 115) A.

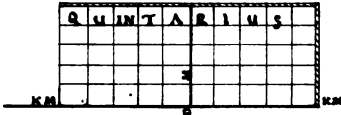

Fig. 148. (p. 115) A.

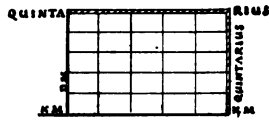

Fig. 149. (p. 115) G.

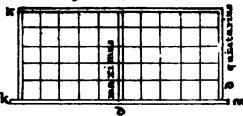

Fig. 150. (p. 115) A.

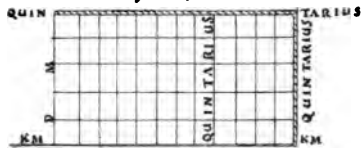

Fig. 150. (p. 162) G.P.

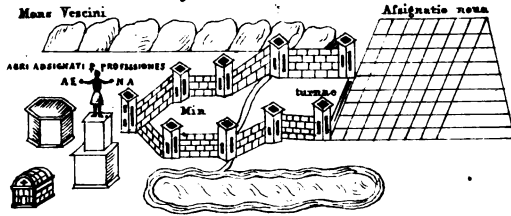

Fig. 151. (p. 118) G.P.

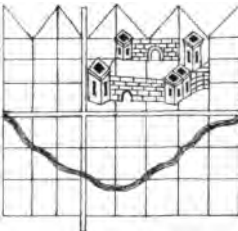
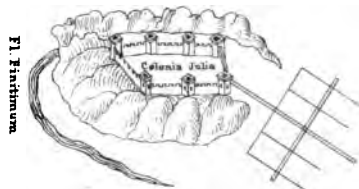

Fig. 152. (p. 119) G.P.



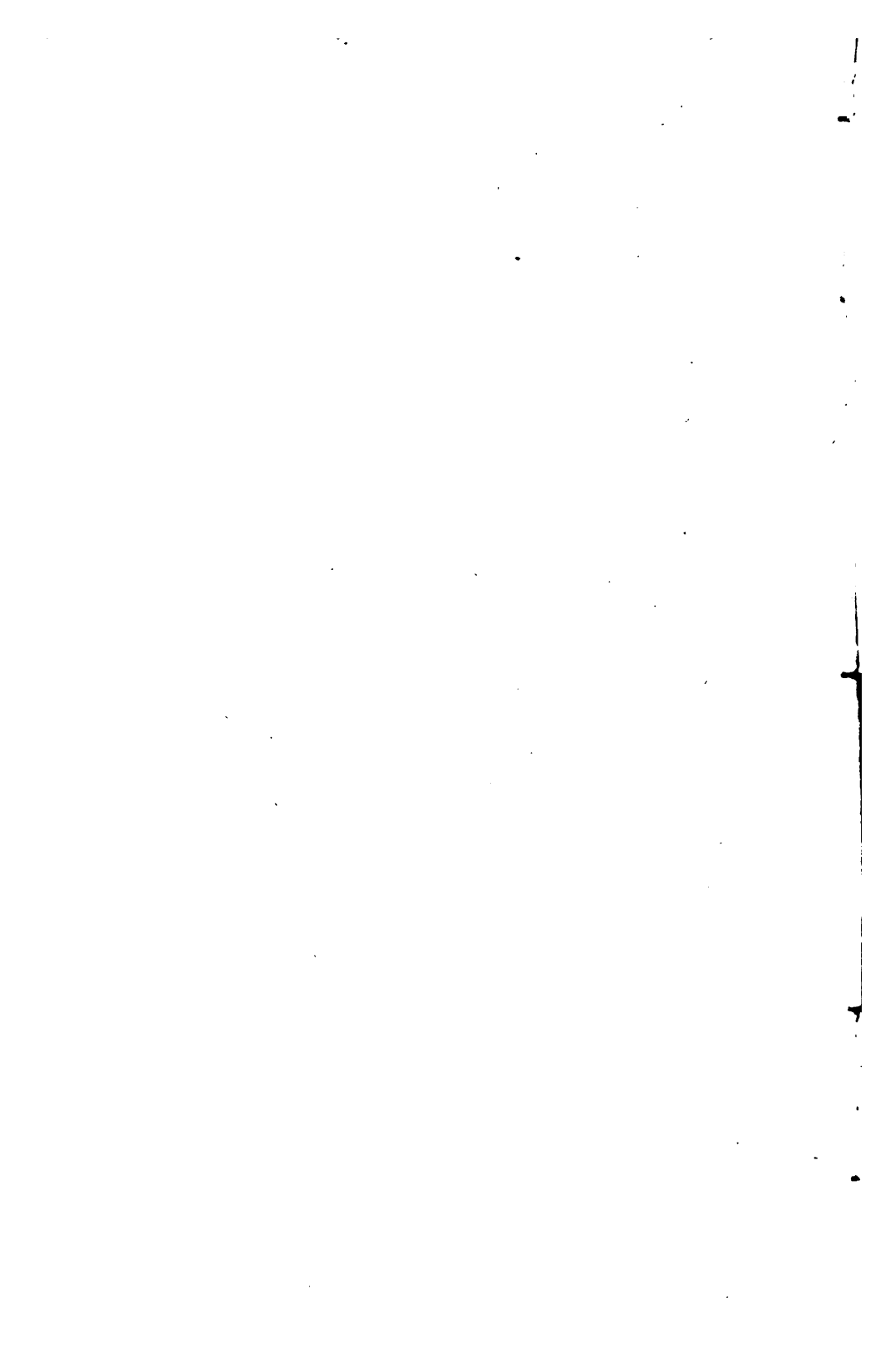

Fig. 133. (p. 179.) G.P.

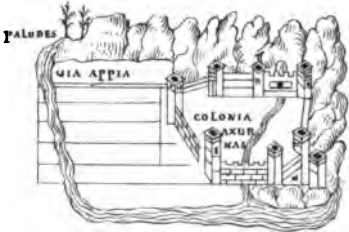

Fig. 134. (p. 180.) G.P.

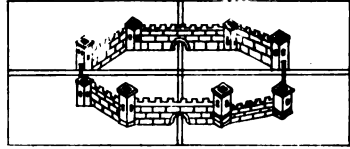

Fig. 135. (p. 180.) G.P.

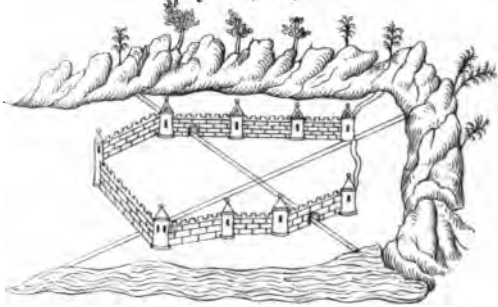

Fig. 136. (p. 181.) G.P.

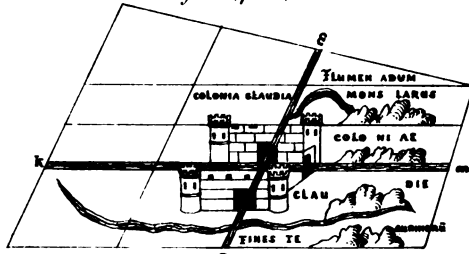
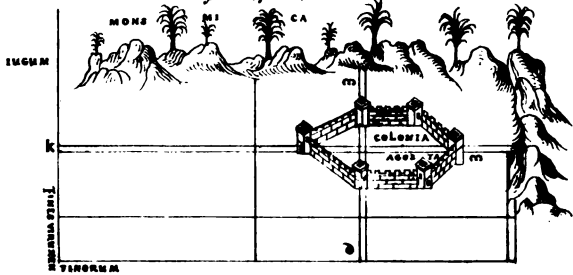

Fig. 137. (p. 181.) G.P.





1

1

1

1

1

1

1

1

1

Fig. 158. (p. 182.) A.

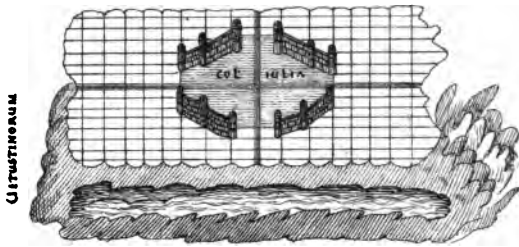

Fig. 159. (p. 183.) A.



Fig. 160. (p. 183.) A.

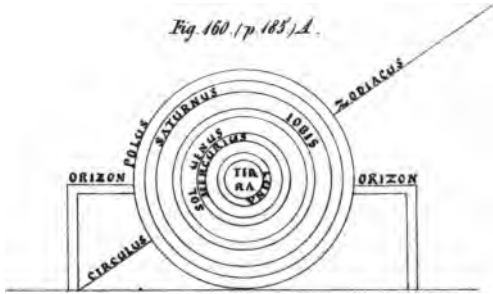

Fig. 161. (p. 187.) A.

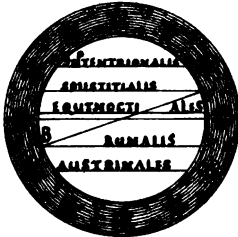
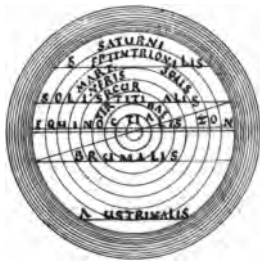

Fig. 162. (p. 188.) A.



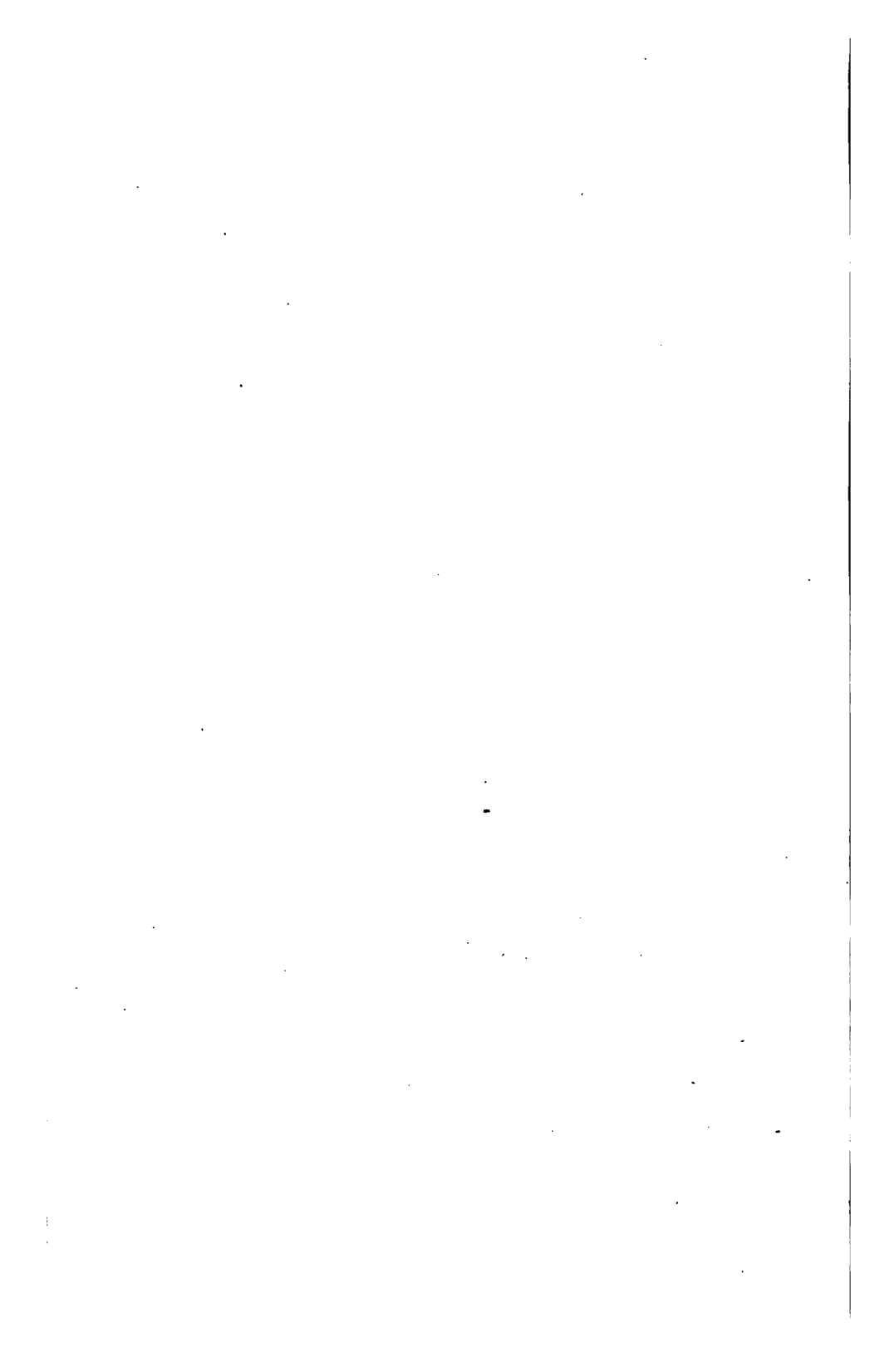

Fig. 163. (p. 189.) A.

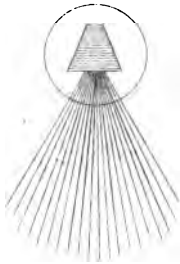

Fig. 164. (p. 189.) A.

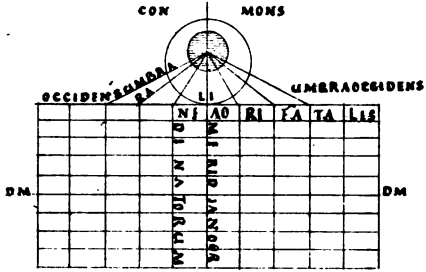

Fig. 165. (p. 190.) A.



Fig. 166. (p. 191.) A.

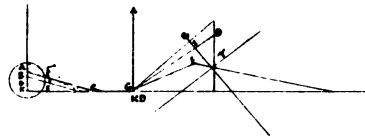

Fig. 167. (p. 191.) 6P.

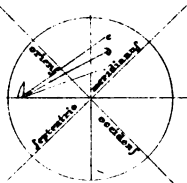

Fig. 168. (p. 192.) A.

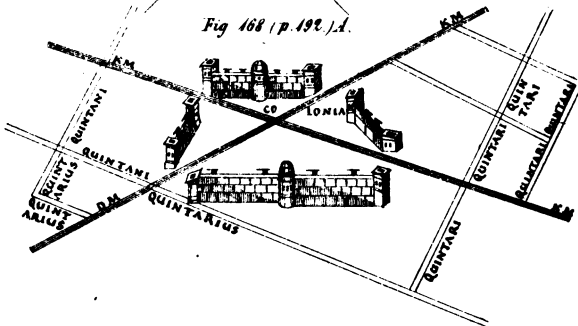

Fig. 169. (p. 192.) A.

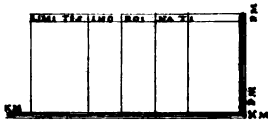
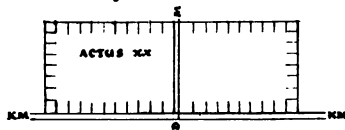

Fig. 170. (p. 192.) A.



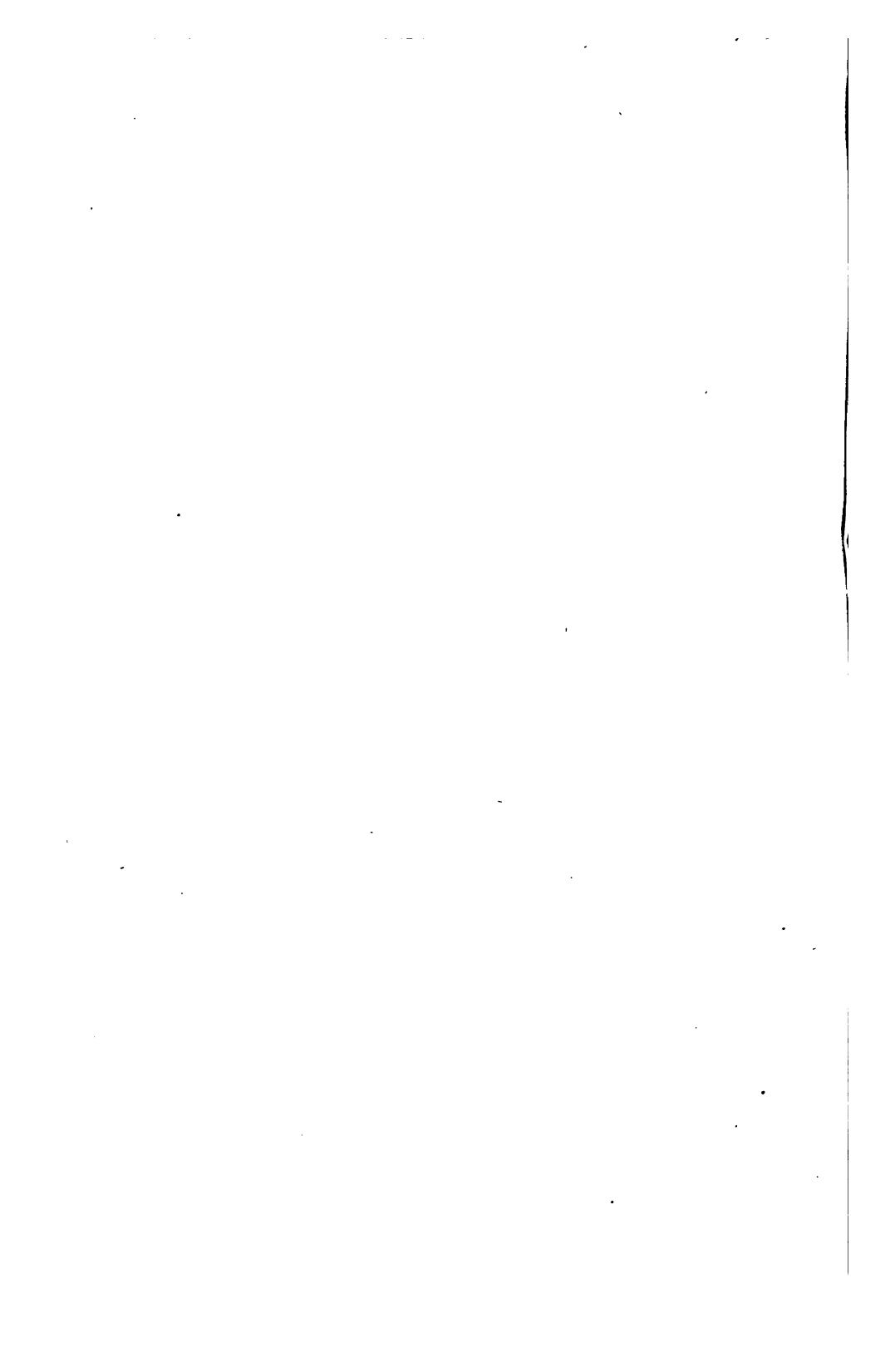

Fig. 171. / p. 192. / A.

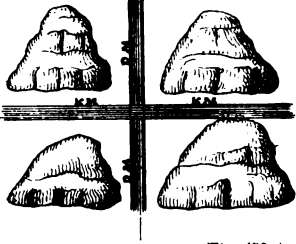

Fig. 172. / p. 193. / A.

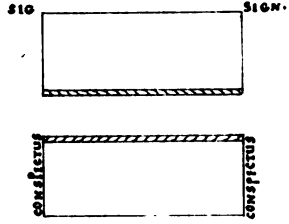

Fig. 173. / p. 193. / A.

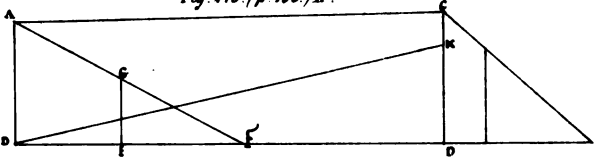

Fig. 174. / p. 194. / A.

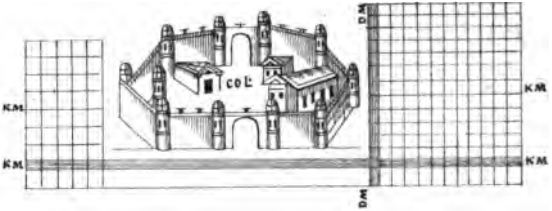

Fig. 175. / p. 194. / A.

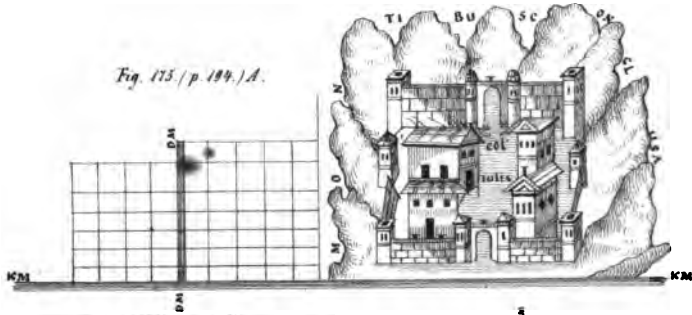

Fig. 176. / p. 194. / A.

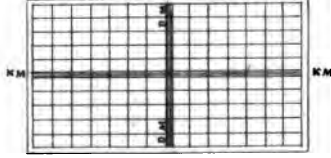
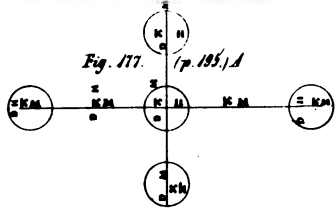

Fig. 177. / p. 195. / A.



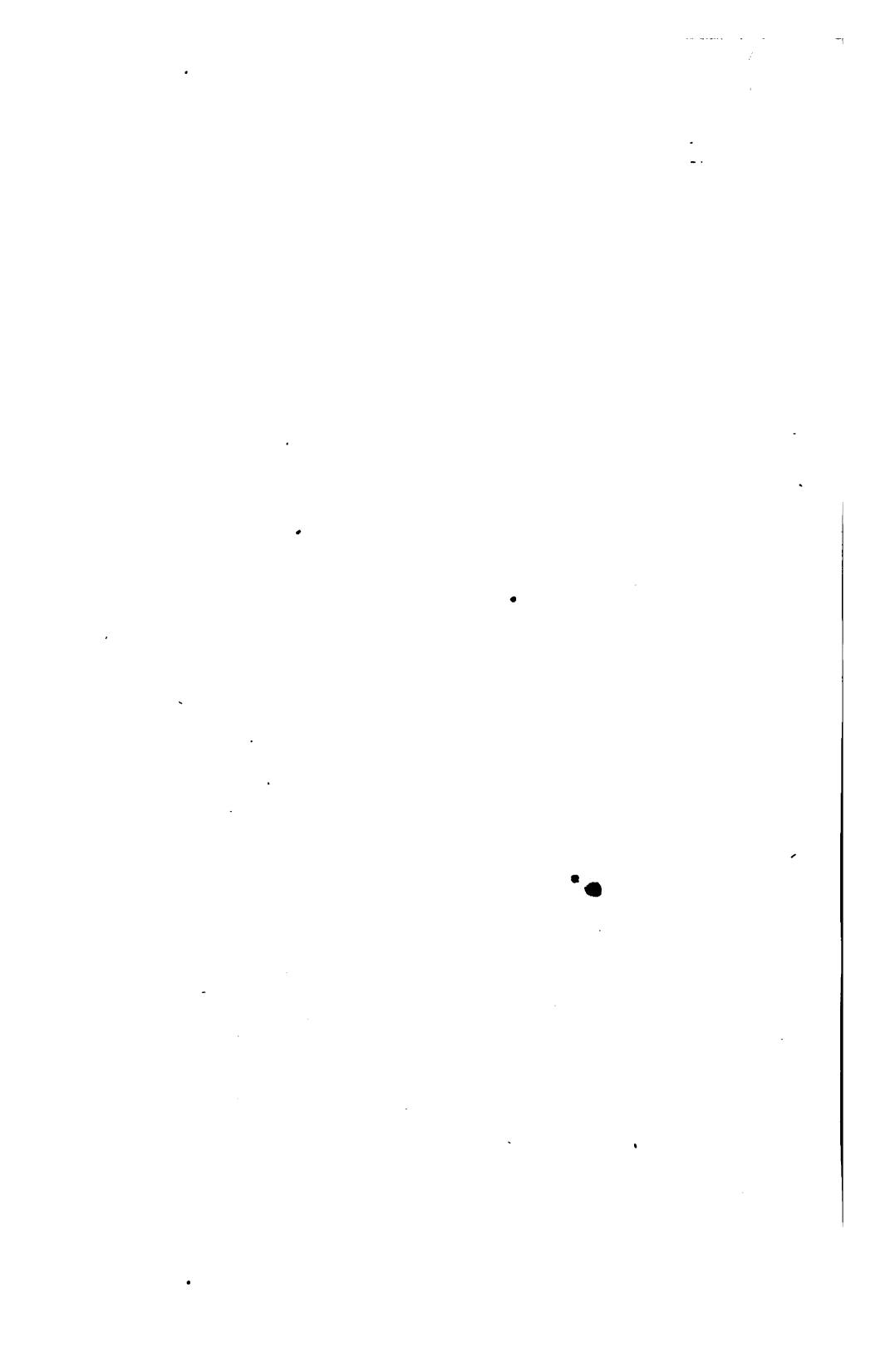

Fig. 178. (p. 193.) A.

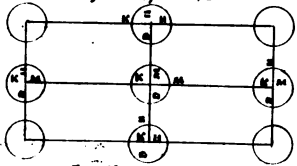

Fig. 179. (p. 195.) A.

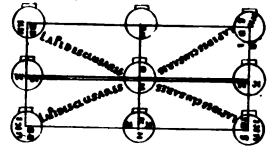

Fig. 180. (p. 196.) A.

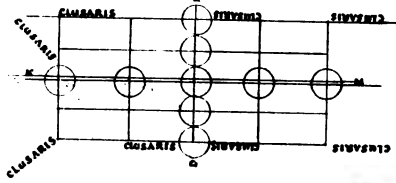

Fig. 181. (p. 196.) A.

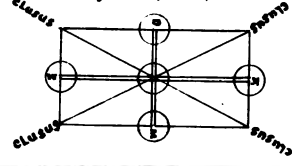

Fig. 182. (p. 196.) J.

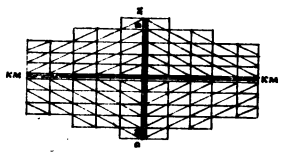
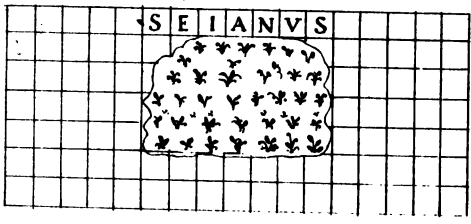

Fig. 183. (p. 197.) A.



Fig. 184. (p. 197.) J.



TVNDVS SE  
IANVS M TIO  
templi CILII ENCE  
PTVS VM  
IBVS SVIS

Fig. 185. (p. 197.) J.



Fig. 187. (p. 198.) G.



Fig. 186. (p. 198.) G.

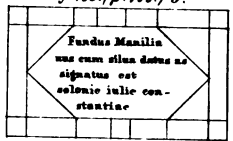



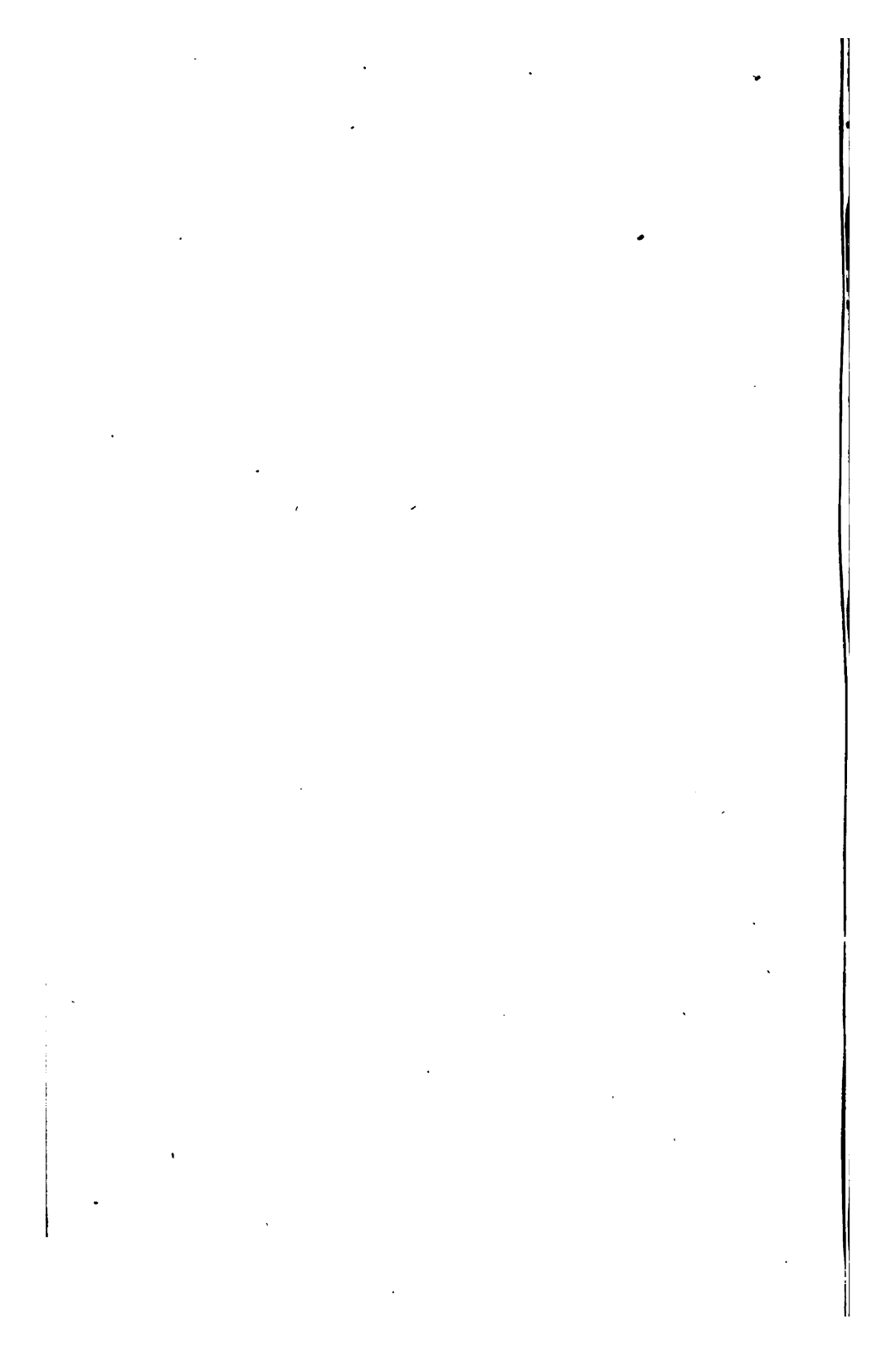

Fig. 188. (p. 198.) G.

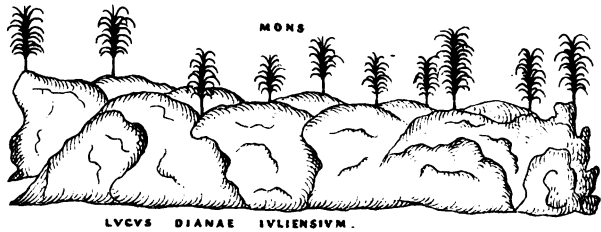

Fig. 189. (p. 198.) G.



Fig. 190. (p. 198.) J.

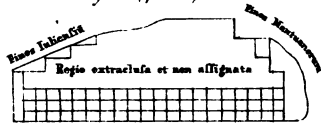

Fig. 191. (p. 199.) J.

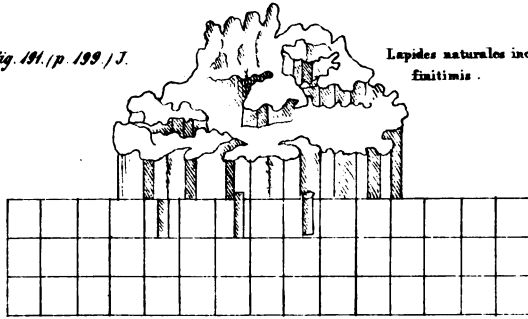
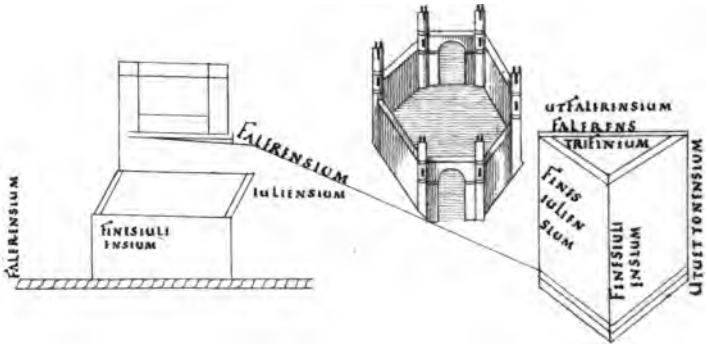

Fig. 192. (p. 199.) A.



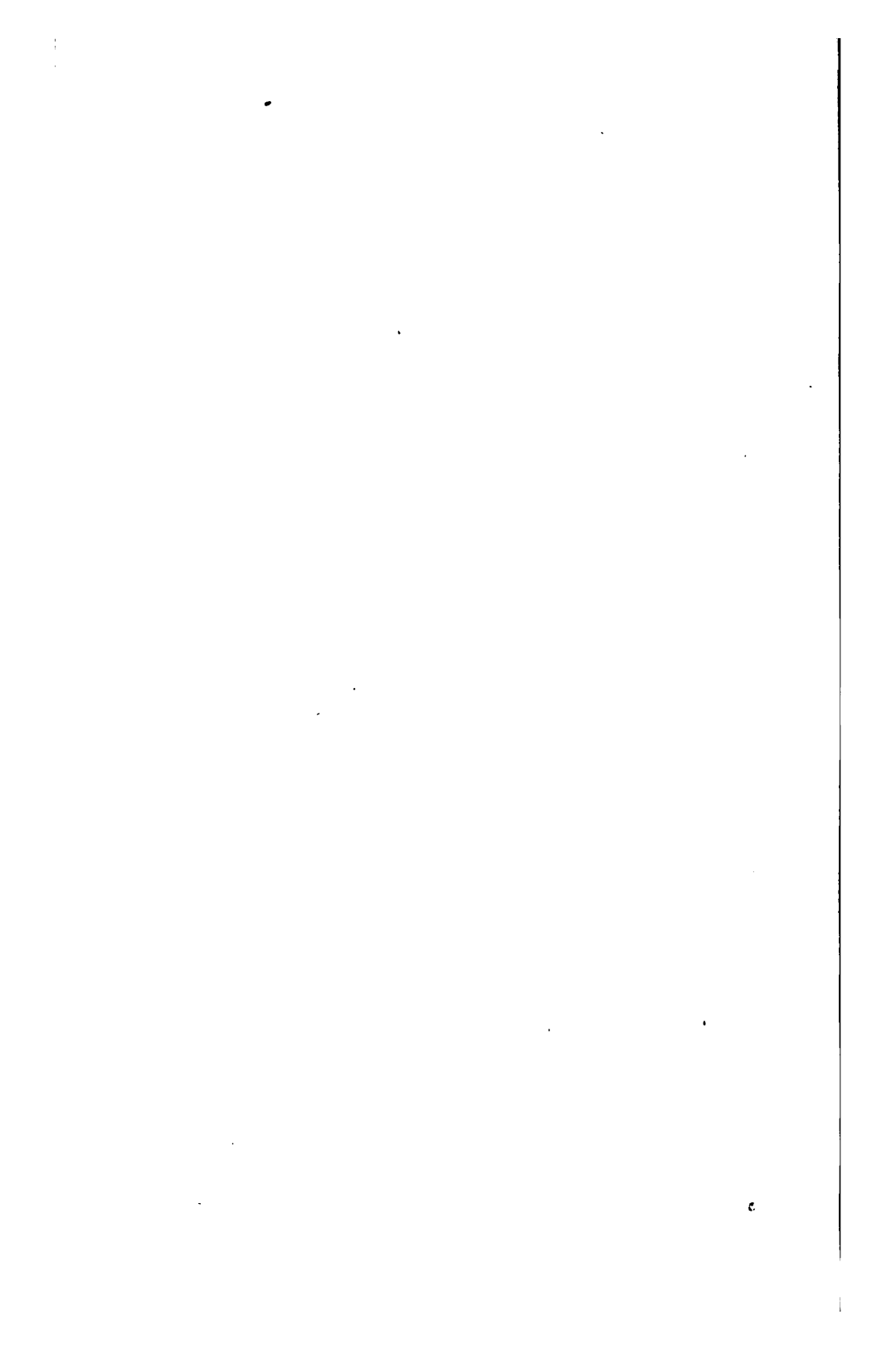

Fig. 193. /p. 199. /J.

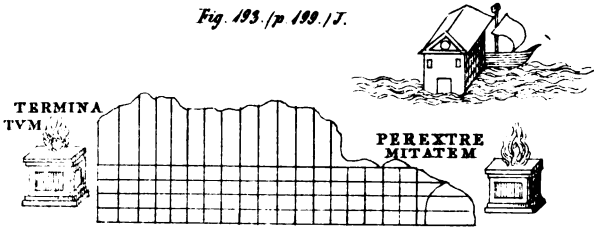

Fig. 194. /p. 201. /A.

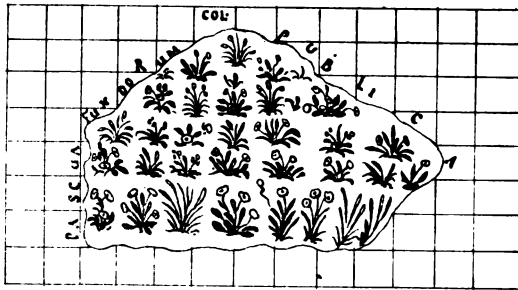

Fig. 195. /p. 202. /G.

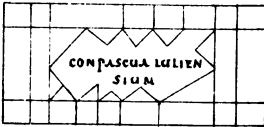

Fig. 196. /p. 203. /A.

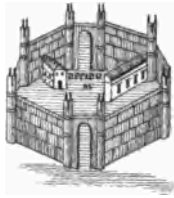
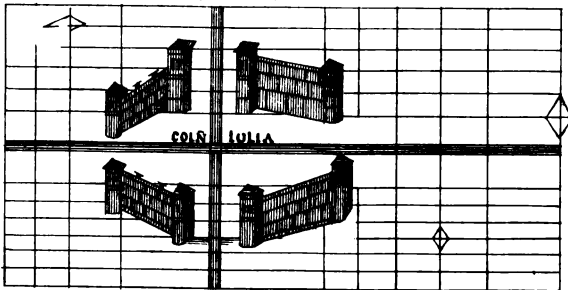

Fig. 196. a. /p. 203. /A



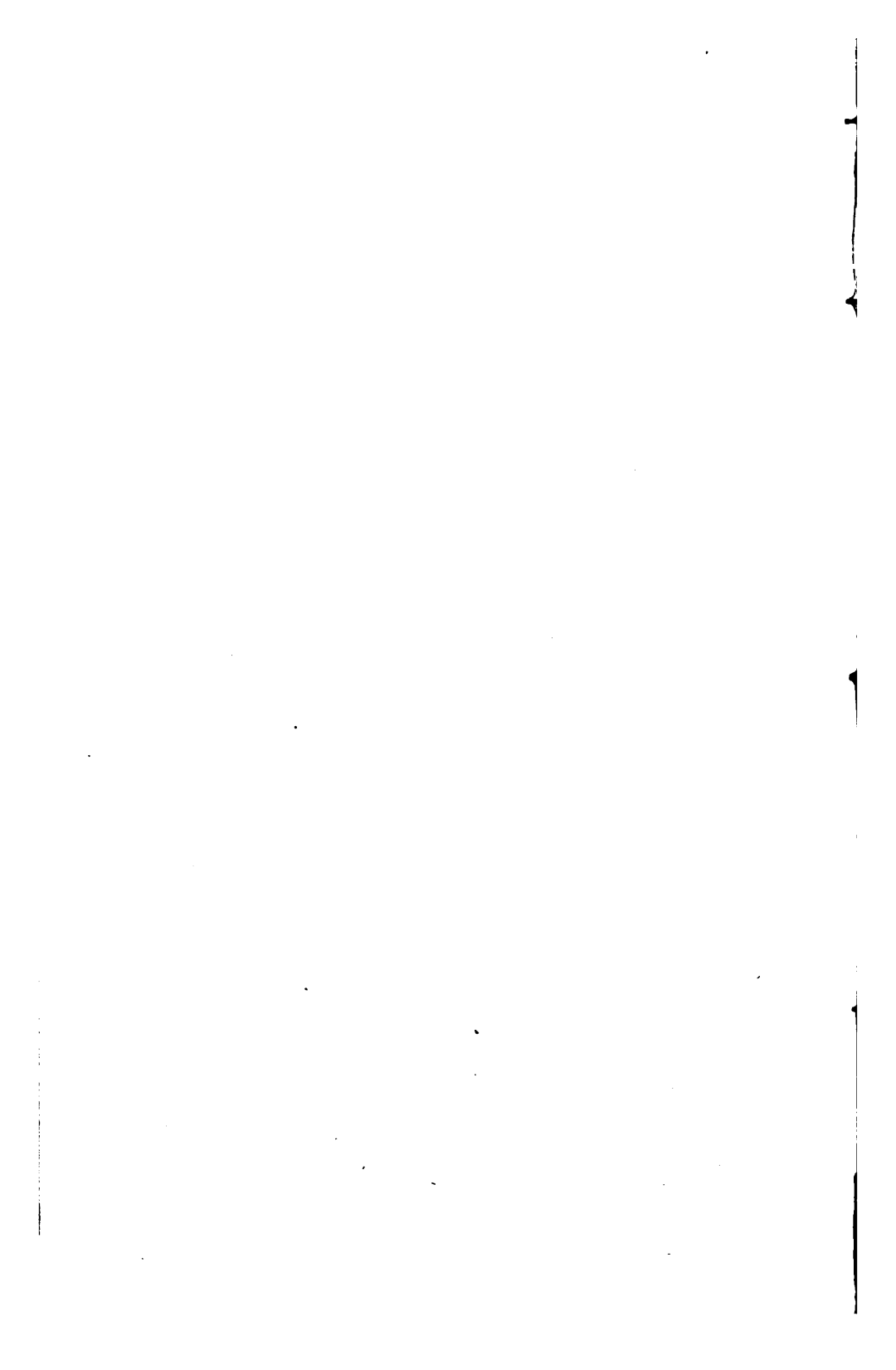

Fig. 187 (p. 204) A.

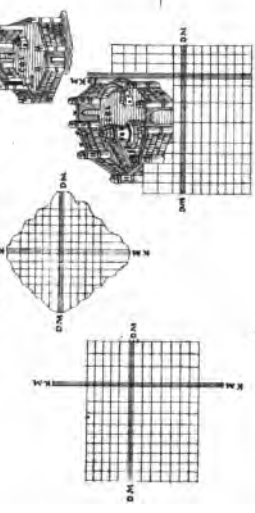
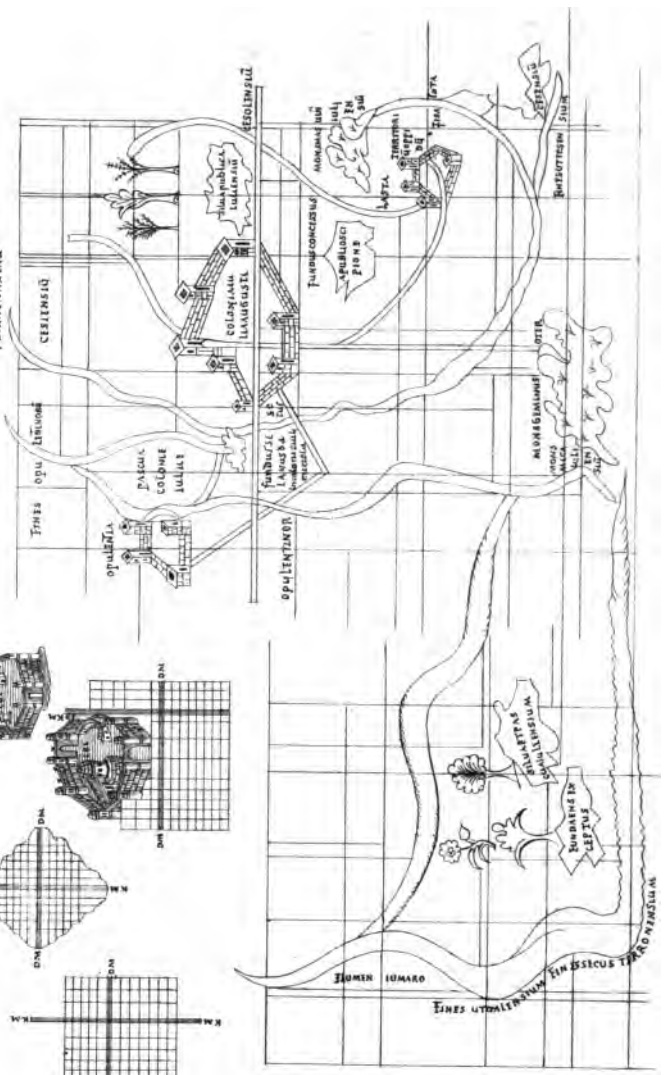

Fig. 196 b (p. 203) G.  
FLUMENAXIM



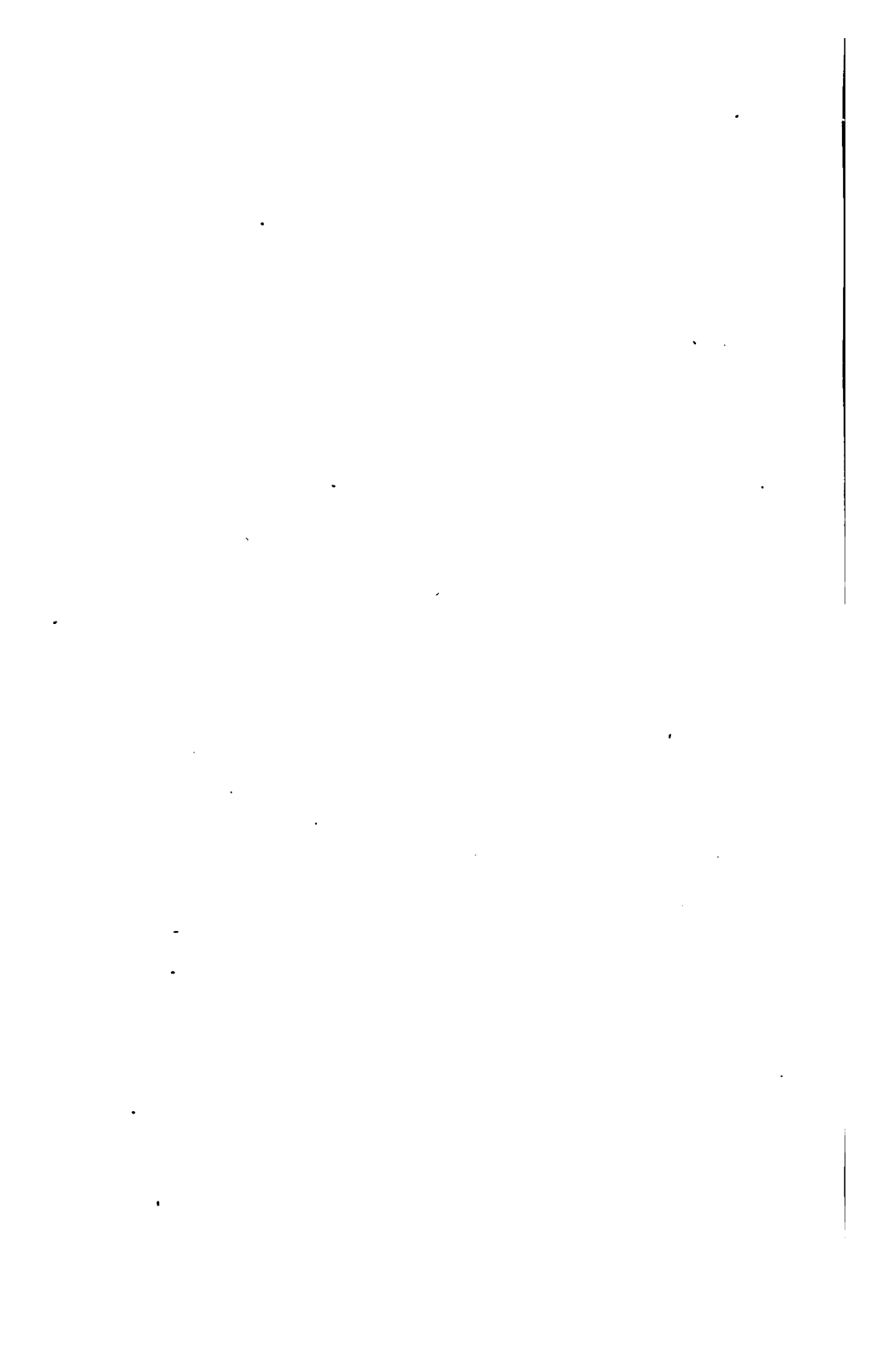
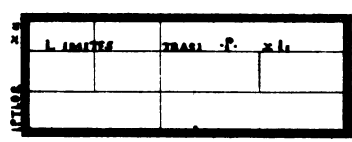







Fig. 198. (p. 206.) A.



6. limes prorsus latus p. XII.

Fig. 199. (p. 207.) G.

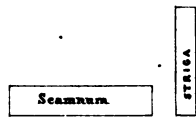

Fig. 200. (p. 207.) A.

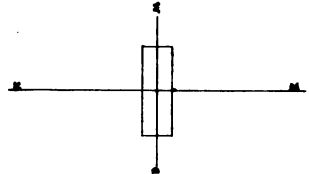

Fig. 201. (p. 207.) A.

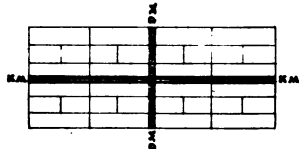

Fig. 202. (p. 207.) A.

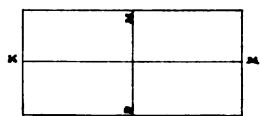

Fig. 203. (p. 207.) A.

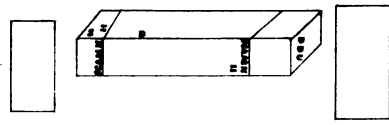

Fig. 204. (p. 208.) A.

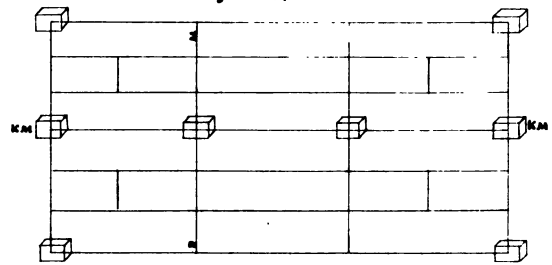
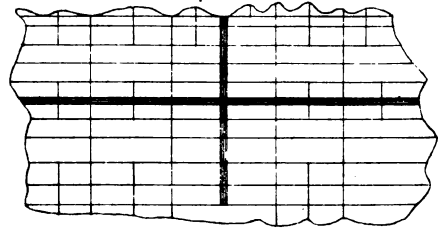
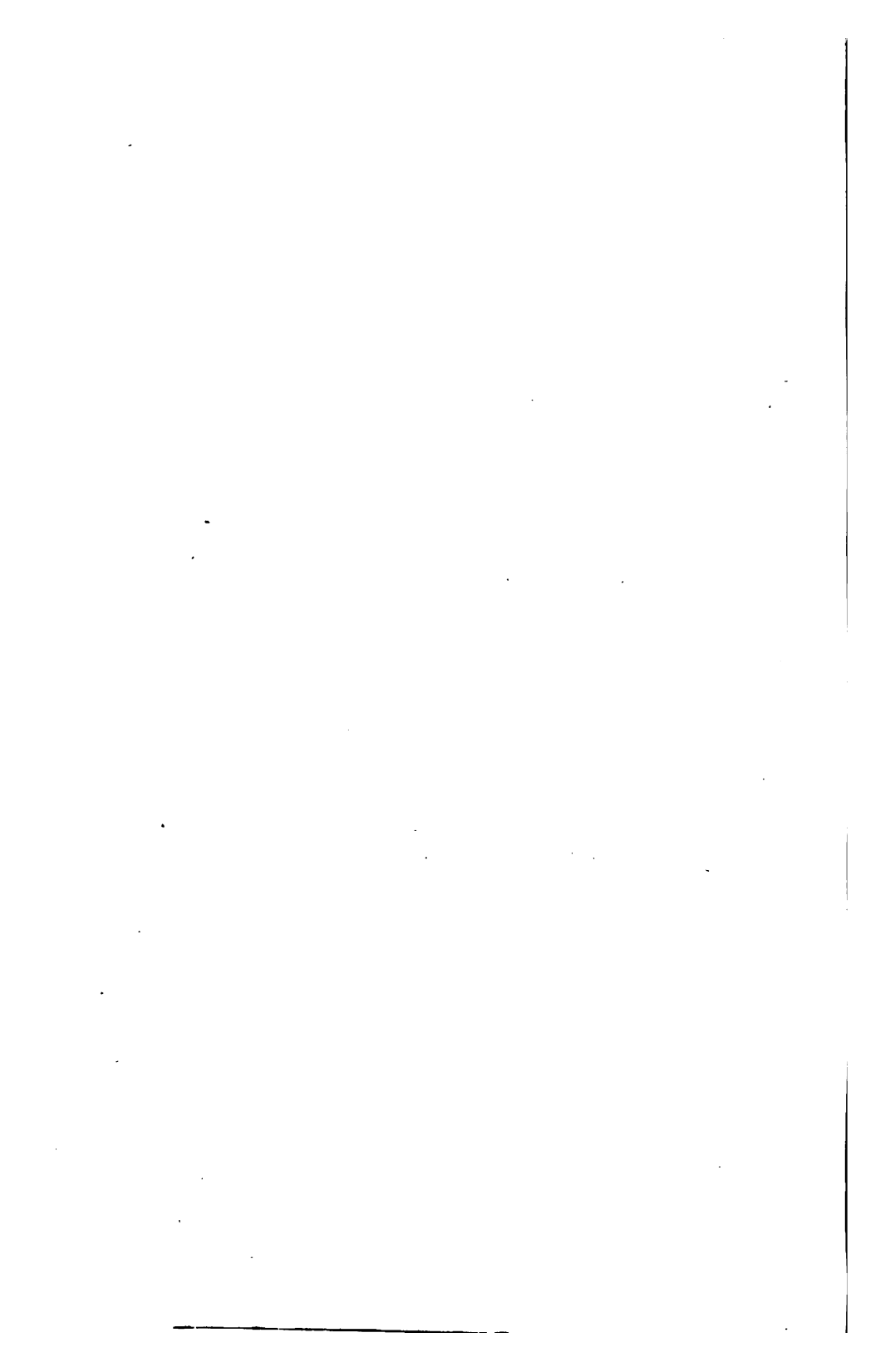

Fig. 205. (p. 208.) A.





MENSURAE TERMINORUM.

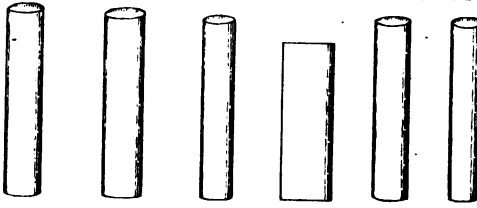
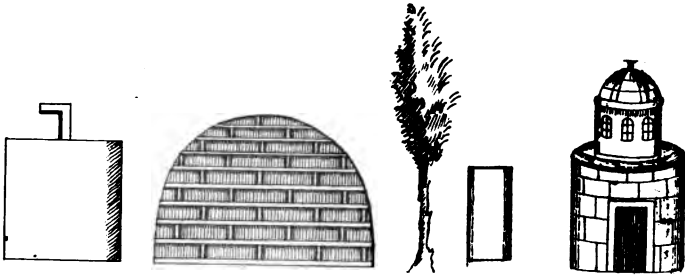
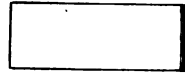
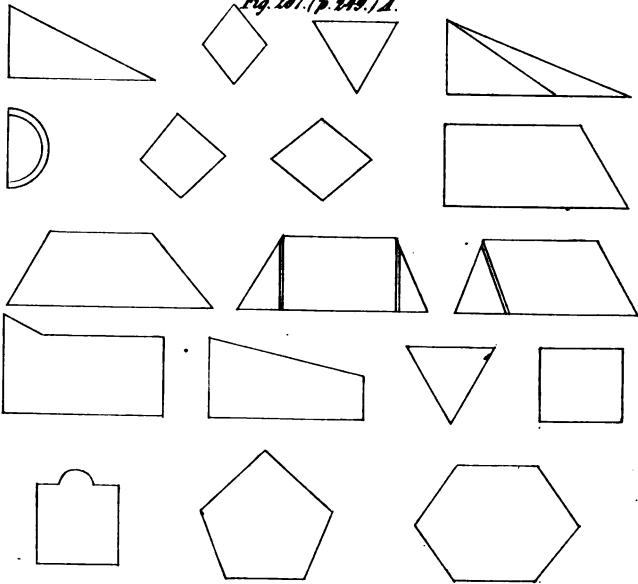

Fig. 206. (p. 249.) A.



NOMINA LAPIDUM FINALIUM.

Fig. 207. (p. 249.) A.



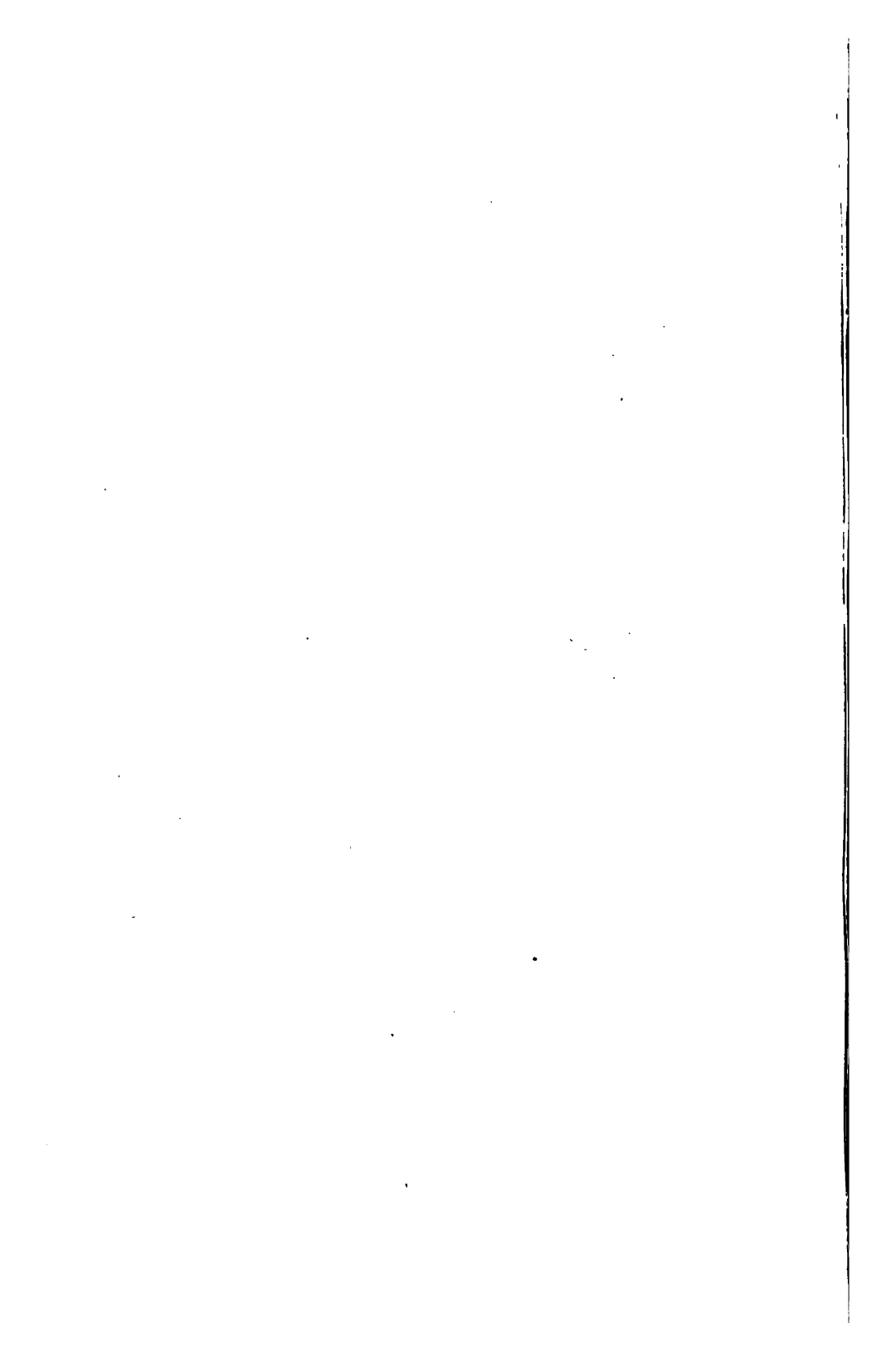

Fig. 208. (p. 261.) A.

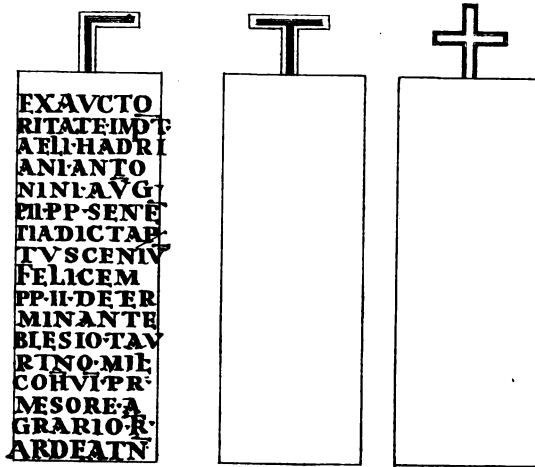

Fig. 209. (p. 261.) A.

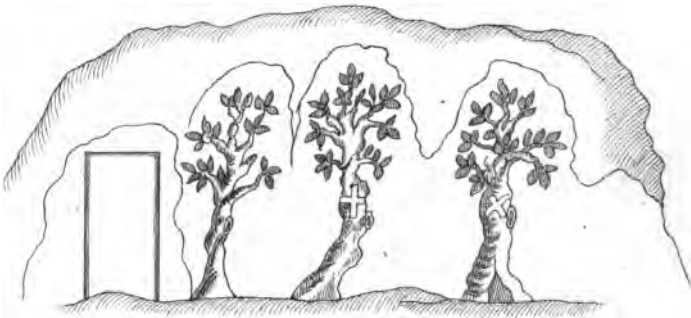

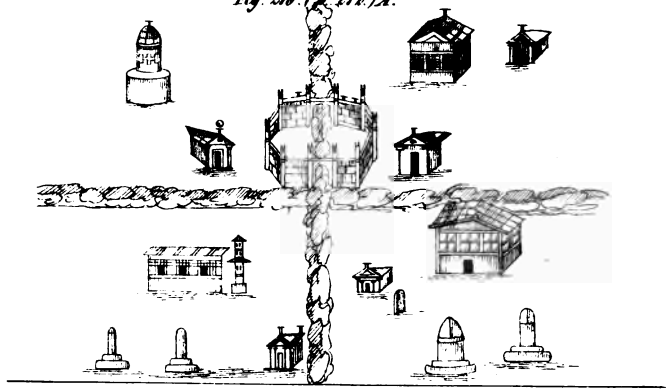

Fig. 209. (p. 251.) A.



**DE SEPULCHRIS.**

Fig. 210. (p. 272.) A.



**MARCUS-IUNIUS NIPUS.**

Fig. 208. (rectius 211.) (p. 246.) A.

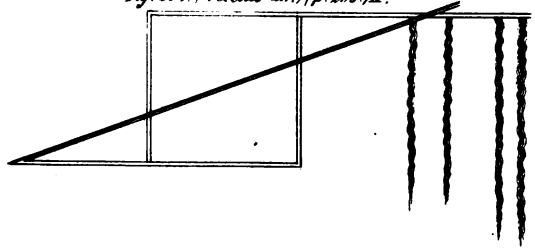





Fig. 249. (rectus 212.) / p. 289. / A.

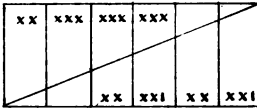

Fig. 240. (rectus 213.) / p. 289. / A.

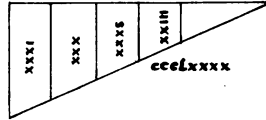

Fig. 241. (rectus 214.) / p. 289. / A. Fig. 242. (rectus 215.) / p. 289. / A.

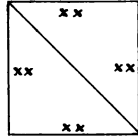
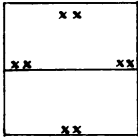

Fig. 243. (rectus 216.) / p. 291. / A.

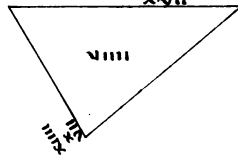

Fig. 244. (rectus 217.) / p. 290. / A.

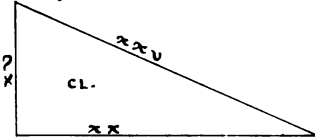

Fig. 245. (rectus 218.) / p. 290. / A.

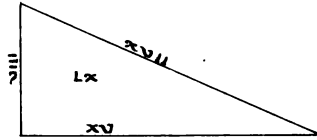

Fig. 246. (rectus 219.) / p. 290. / A.

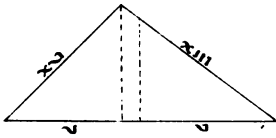

Fig. 247. (rectus 220.) / p. 300. / A.

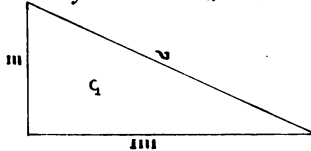
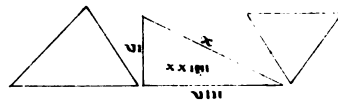

Fig. 248. (rectus 221.) / p. 300. / A.



Fig. 249. (rectus 222.) / p. 301. / A.



DOLABELLA.

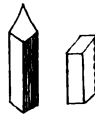

Fig. 223. / p. 302. / G.

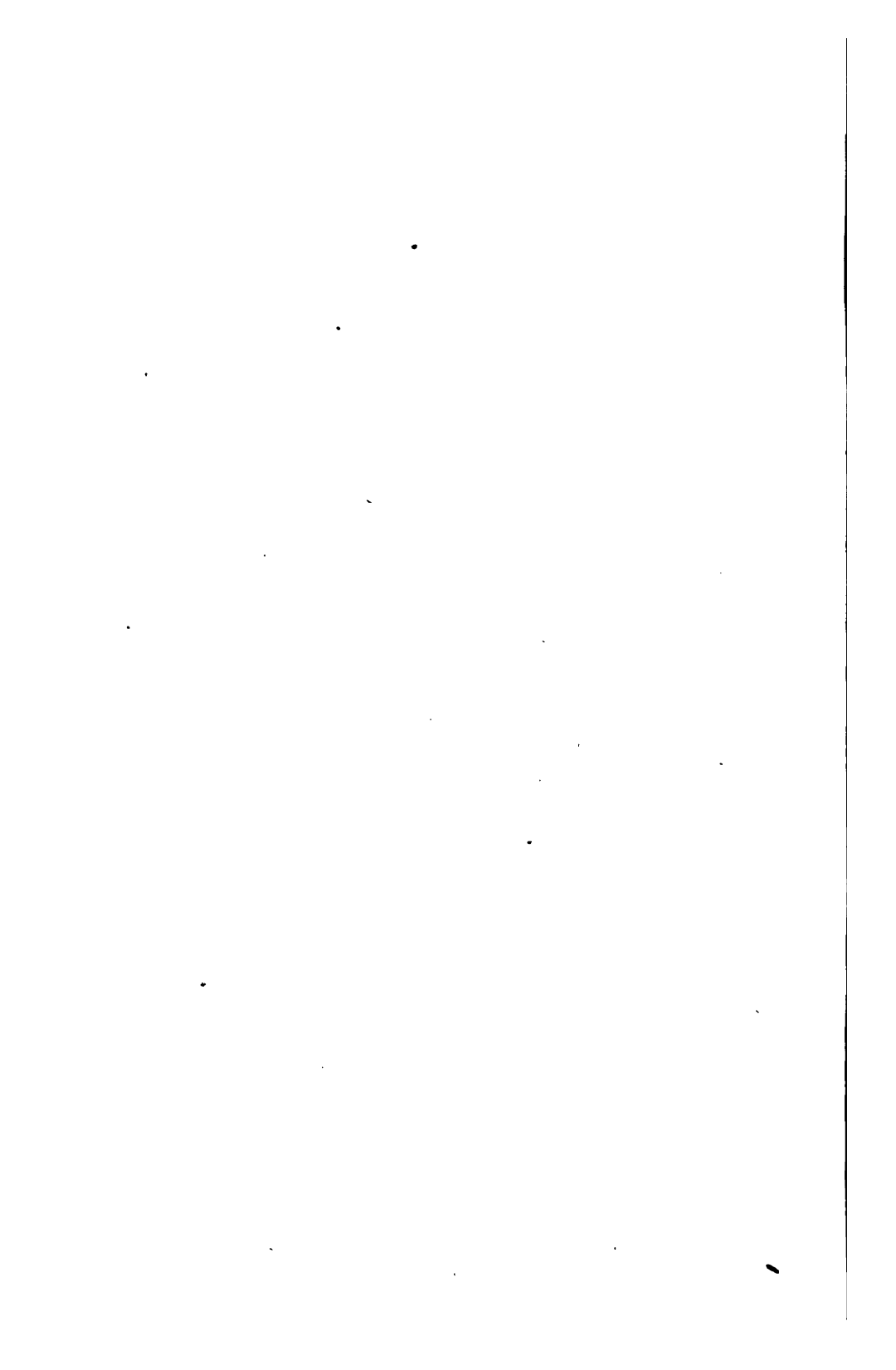

Fig. 224. (p. 302.) G.



Fig. 225. (p. 302.) G.



Fig. 226. (p. 303.) G.

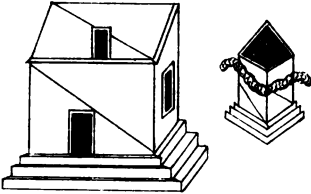

Fig. 227. (p. 303.) G.



Fig. 228. (p. 303.) G.

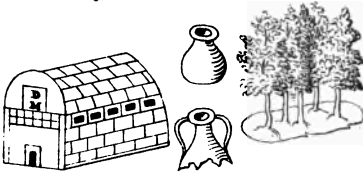
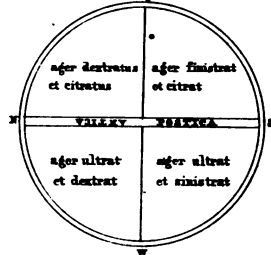

Fig. 229. (p. 304.) G.



LATINUS DE TERMINIBUS.

Fig. 230. (p. 305.) G.

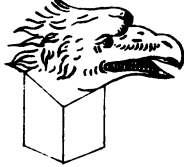

Fig. 231. (p. 305.) G.

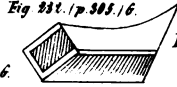
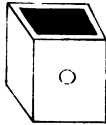

Fig. 234. (p. 305.) G.



Fig. 235. (p. 305.) G.

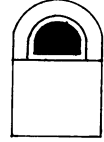

Fig. 233. (p. 305.) G.

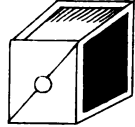

Fig. 240. (p. 306.) G.

Fig. 237. (p. 305.) G.

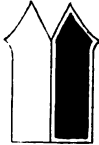

Fig. 238. (p. 305.) G.



Fig. 236. (p. 305.) G.

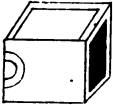

Fig. 239. (p. 306.) G.



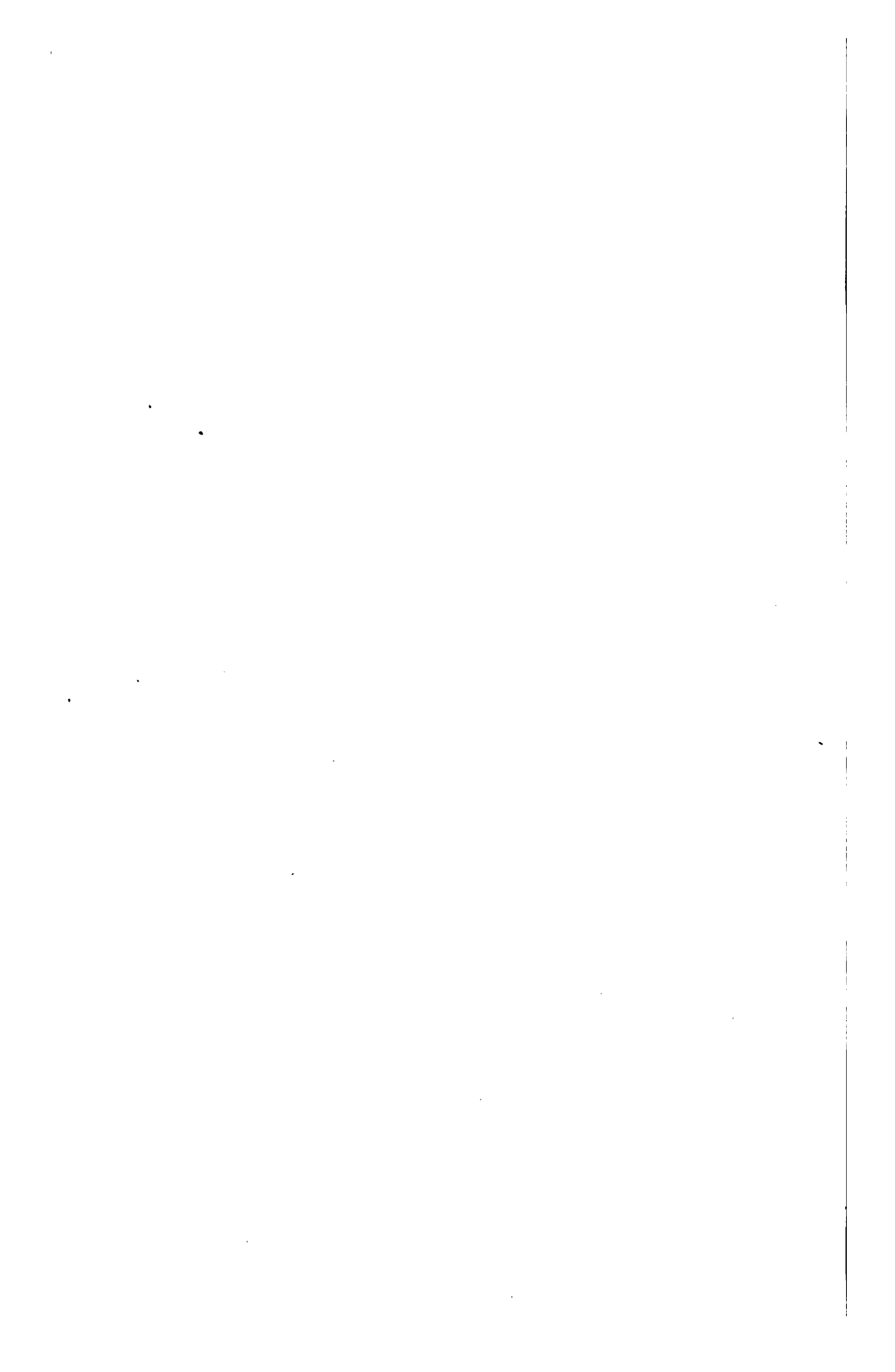

Fig. 241. (p. 306.) 6.



Fig. 242. (p. 306.) 6.



**GAIUS AUCTOR.**

Fig. 243. (p. 307.) 6.

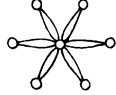

Fig. 244. (p. 307.) 6.



Fig. 245. (p. 307.) 6.

**FAUSTUS ET VALERIUS.**

Fig. 246. (p. 308.) 6.



Fig. 247. (p. 308.) 6.



Fig. 248. (p. 308.) 6.

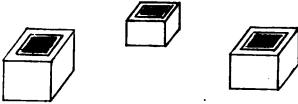

**LATINUS TOCATUS.**

Fig. 249. (p. 309.) 6.

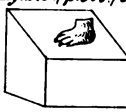

Fig. 250. (p. 309.) 6.

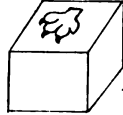

Fig. 251. (p. 309.) 6.

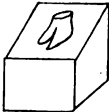

Fig. 252. (p. 309.) 6.



**EXPOSITIO LITTERARUM FINALIUM.**

Fig. 253. (p. 309.) 6.

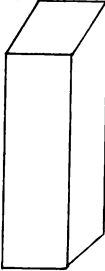

Fig. 255. (p. 325.) 6.



Fig. 256. (p. 325.) 6.

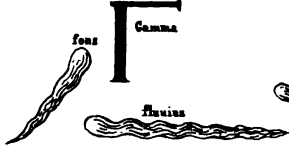
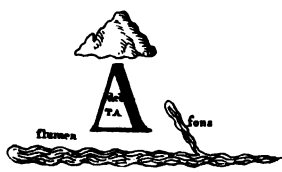

Fig. 254. (p. 325.) 6.



Fig. 257. (p. 325.) 6.



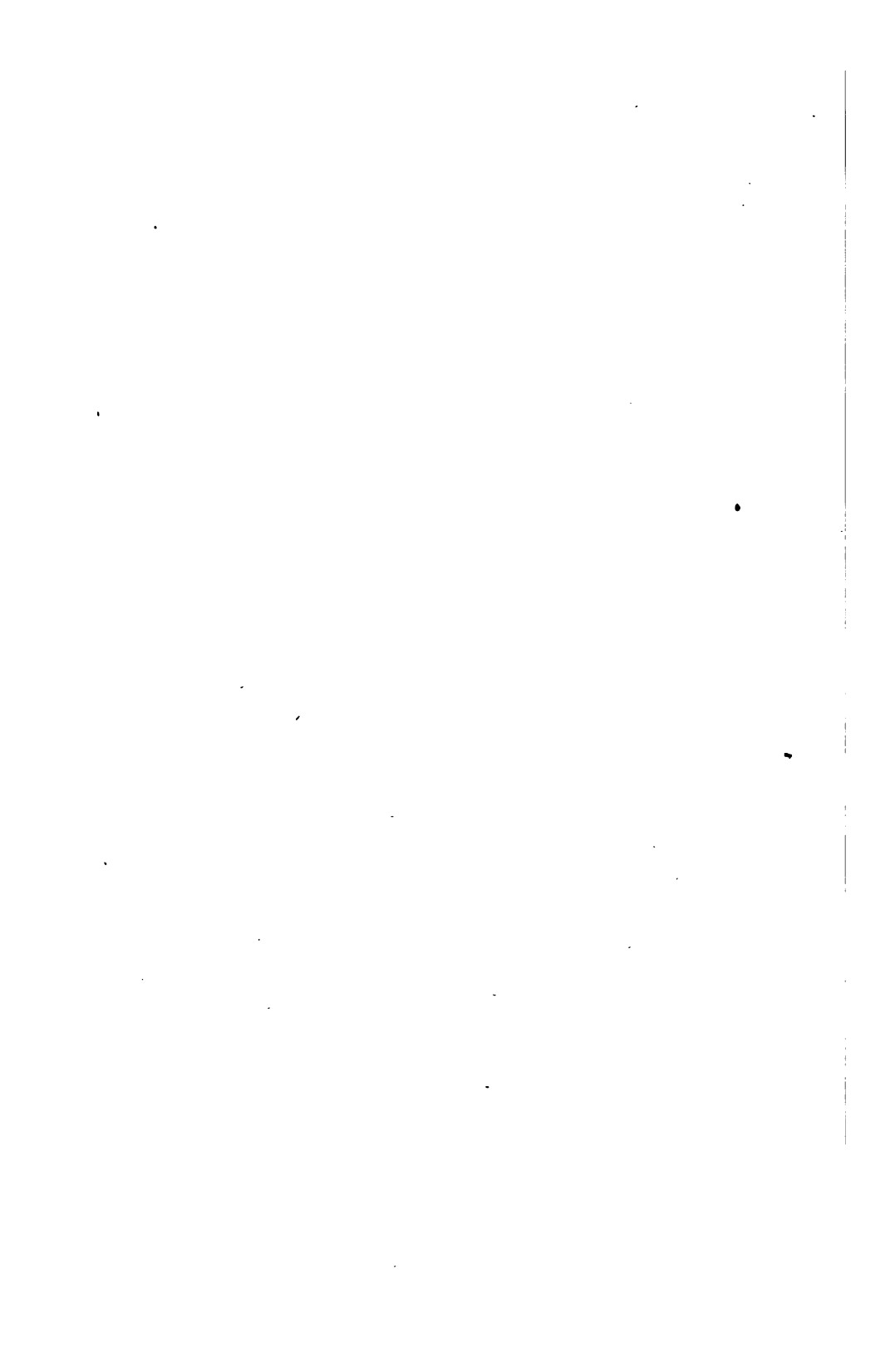

Fig. 254. (p. 326.) G.



E

Fig. 260. (p. 326.) G.

K cappa



Fig. 262. (p. 326.) G.

M my



Fig. 264. (p. 326.) G.

BOTON TINI

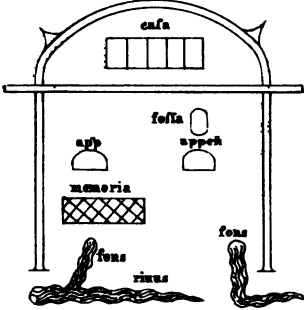

Fig. 267. (p. 326.) G.



Fig. 268. (p. 326.) G.



Fig. 259. (p. 326.) G.



Fig. 261. (p. 326.) G.

Lambda lauda



Fig. 263. (p. 326.) G.

N ny



Fig. 265. (p. 326.) G.

P re



Fig. 266. (p. 326.) G.



Fig. 269. (p. 327.) G.





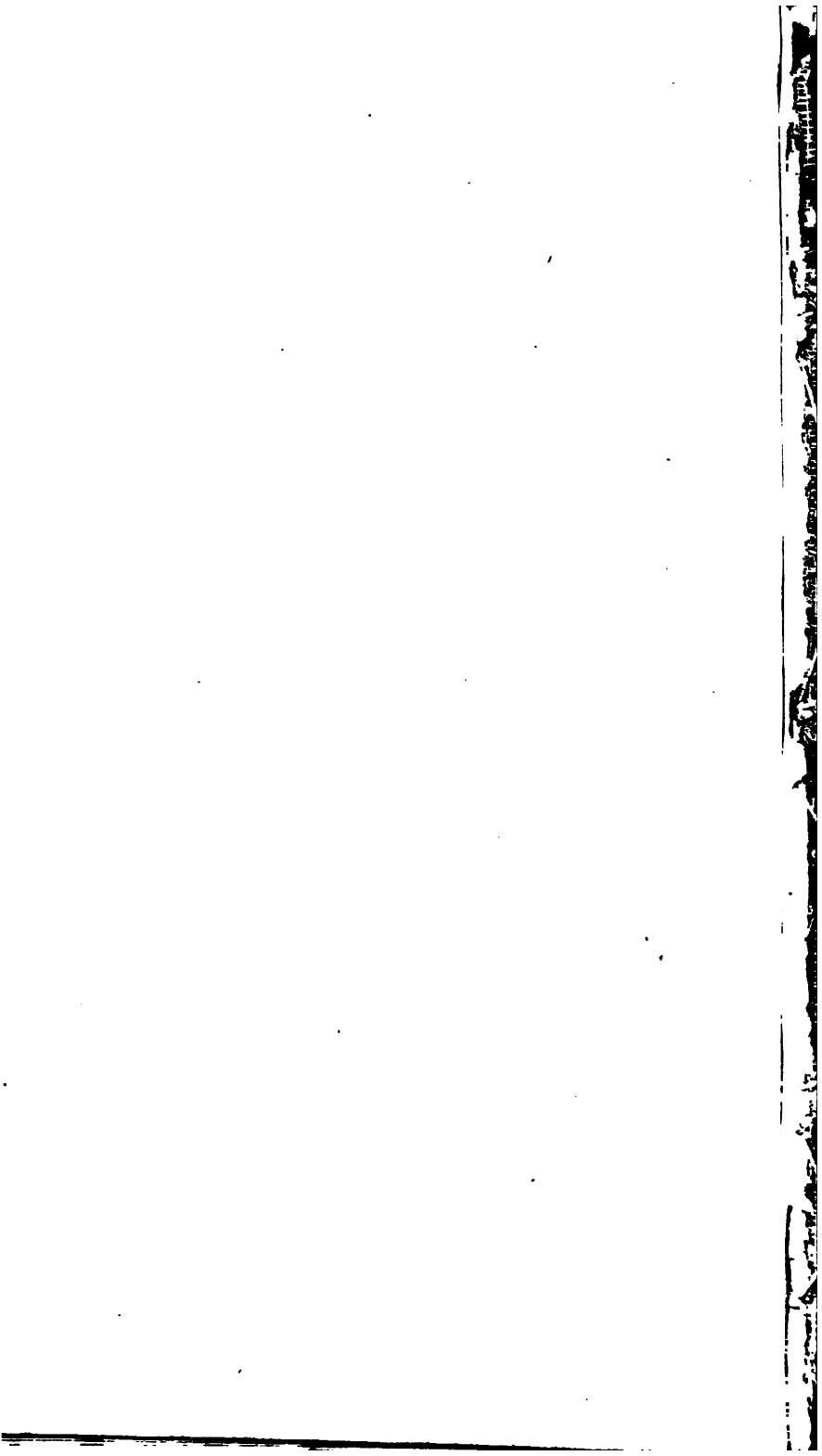

### TERMINORUM DIAGRAMMATA.

Fig. 270. (p. 340.) G.    Fig. 271. (p. 340.) G.    Fig. 272. (p. 340.) G.    Fig. 273. (p. 341.) G.

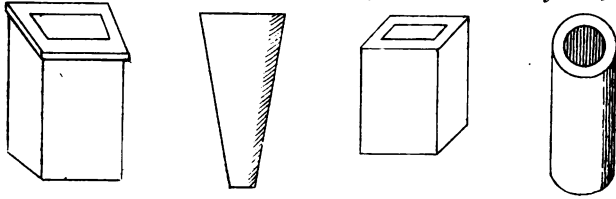

Fig. 274. (p. 341.) G.    Fig. 275. (p. 341.) G.    Fig. 276. (p. 341.) G.    Fig. 277. (p. 341.) G.    Fig. 278. (p. 341.) G.

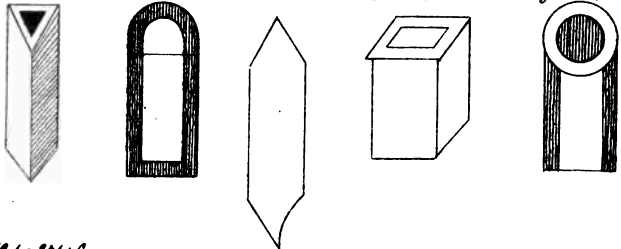

Fig. 279. (p. 341.) G.

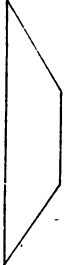

Fig. 280. (p. 341.) G.



Fig. 282. (p. 341.) G.

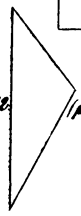

Fig. 281. (p. 341.) G.

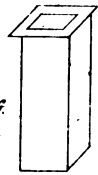

Fig. 286. (p. 341.) G.

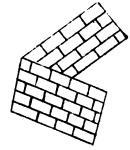

Fig. 283. (p. 341.) G.



Fig. 284. (p. 341.) G.

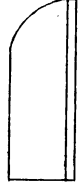

Fig. 287. (p. 341.) G.

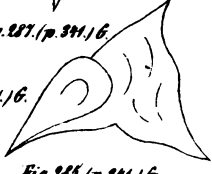
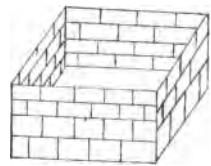

Fig. 285. (p. 341.) G.



Fig. 288. (p. 341.) G.



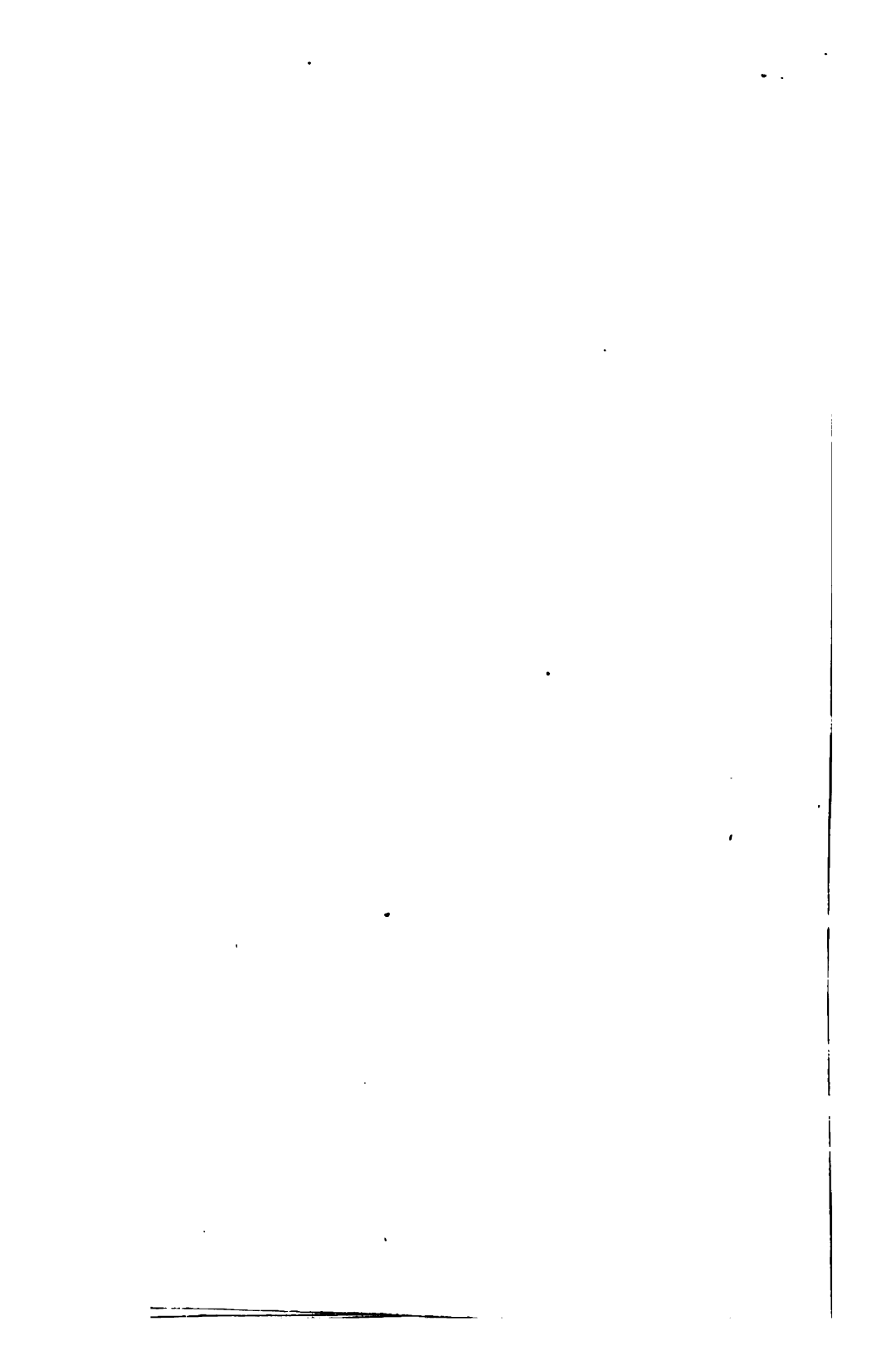

Fig. 289. (p. 341.) G.



Fig. 290. (p. 341.) T.



Fig. 291. (p. 341.) G.

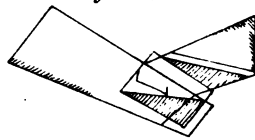

Fig. 292. (p. 341.) G.

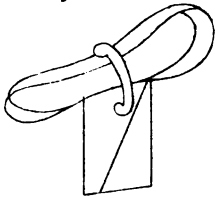

Fig. 293. (p. 341.) G.

Fig. 294. (p. 341.) G.

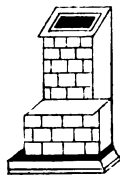
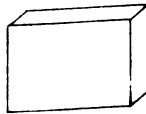

Fig. 295. (p. 341.) G.

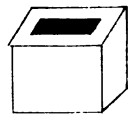

Fig. 296. (p. 341.) G.

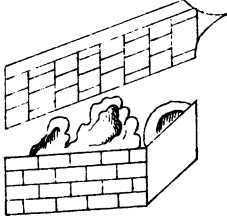

Fig. 297. (p. 341.) G.

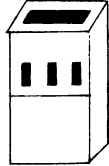

Fig. 298. (p. 341.) G.



Fig. 299. (p. 341.) G.

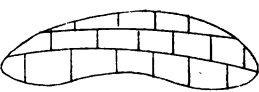

Fig. 300. (p. 341.) G.

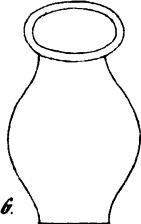

Fig. 301. (p. 341.) G.

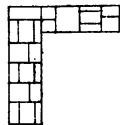

Fig. 302. (p. 341.) G.

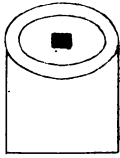

Fig. 303. (p. 341.) G.

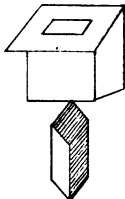

Fig. 304. (p. 341.) G.

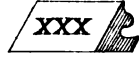

Fig. 305. (p. 342.) G.





Fig. 306. (p. 342.) 6.

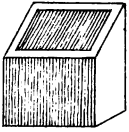

Fig. 307. (p. 342.) 6.

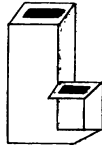

Fig. 308. (p. 342.) 6.

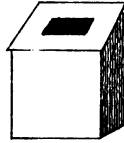

Fig. 309. (p. 342.) 6.

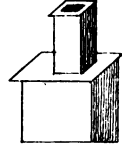

Fig. 310. (p. 342.) 6.

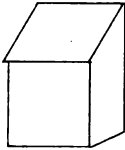

Fig. 311. (p. 342.) 6.



Fig. 312. (p. 342.) 6.



Fig. 313. (p. 342.) 6.



Fig. 314. (p. 342.) 6.

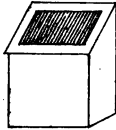

Fig. 315. (p. 342.) 6.



Fig. 316a. (p. 342.) 6.



**ORDINES FINTTIONUM.**

Fig. 316. (p. 342.) 6.

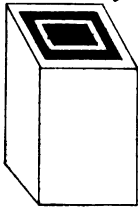

Fig. 317. (p. 342.) 6.

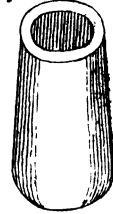
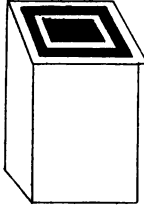
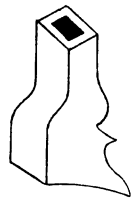
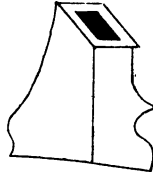
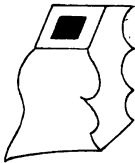

Fig. 318. (p. 342.) 6.



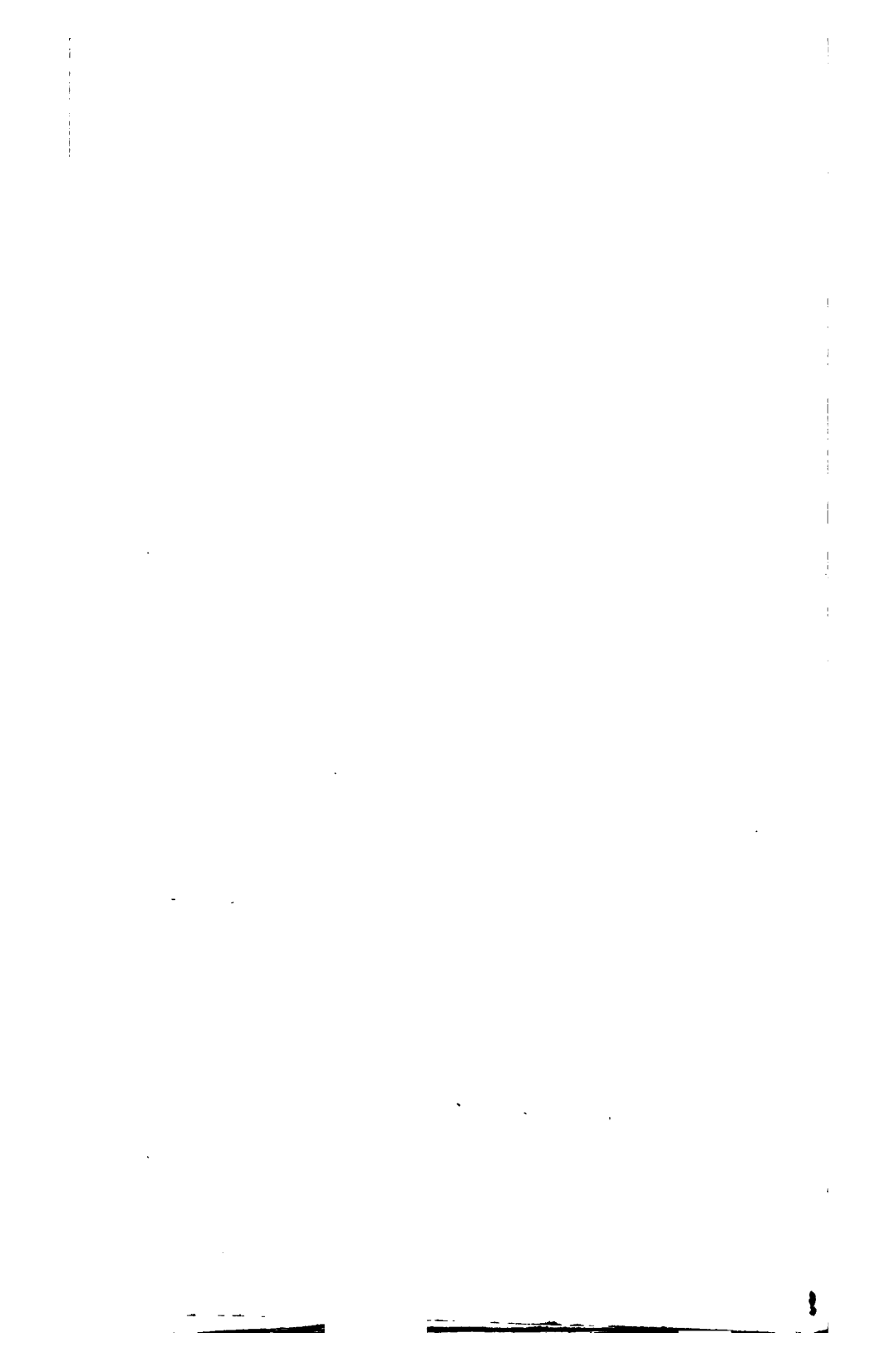

Fig. 319 (p. 343) G.



Fig. 320 (p. 343) G.

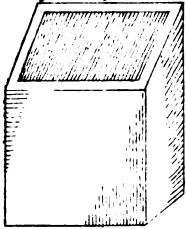

Fig. 321 (p. 343) G.

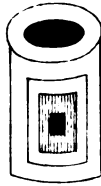

Fig. 322 (p. 343) G.

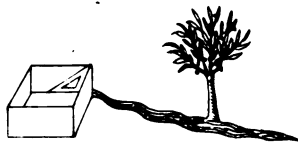

Fig. 323 (p. 343) G.



Fig. 324 (p. 343) G.

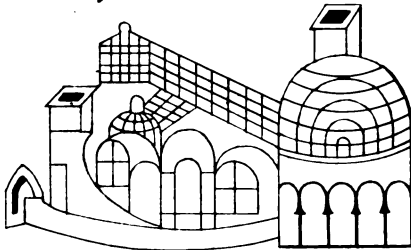

Fig. 325 (p. 344) G.

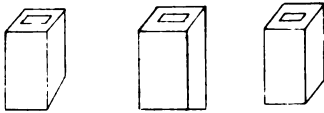

Fig. 327 (p. 344) G.

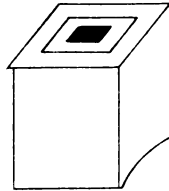

Fig. 326 (p. 344) G.

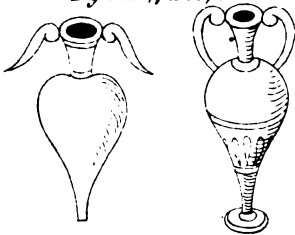
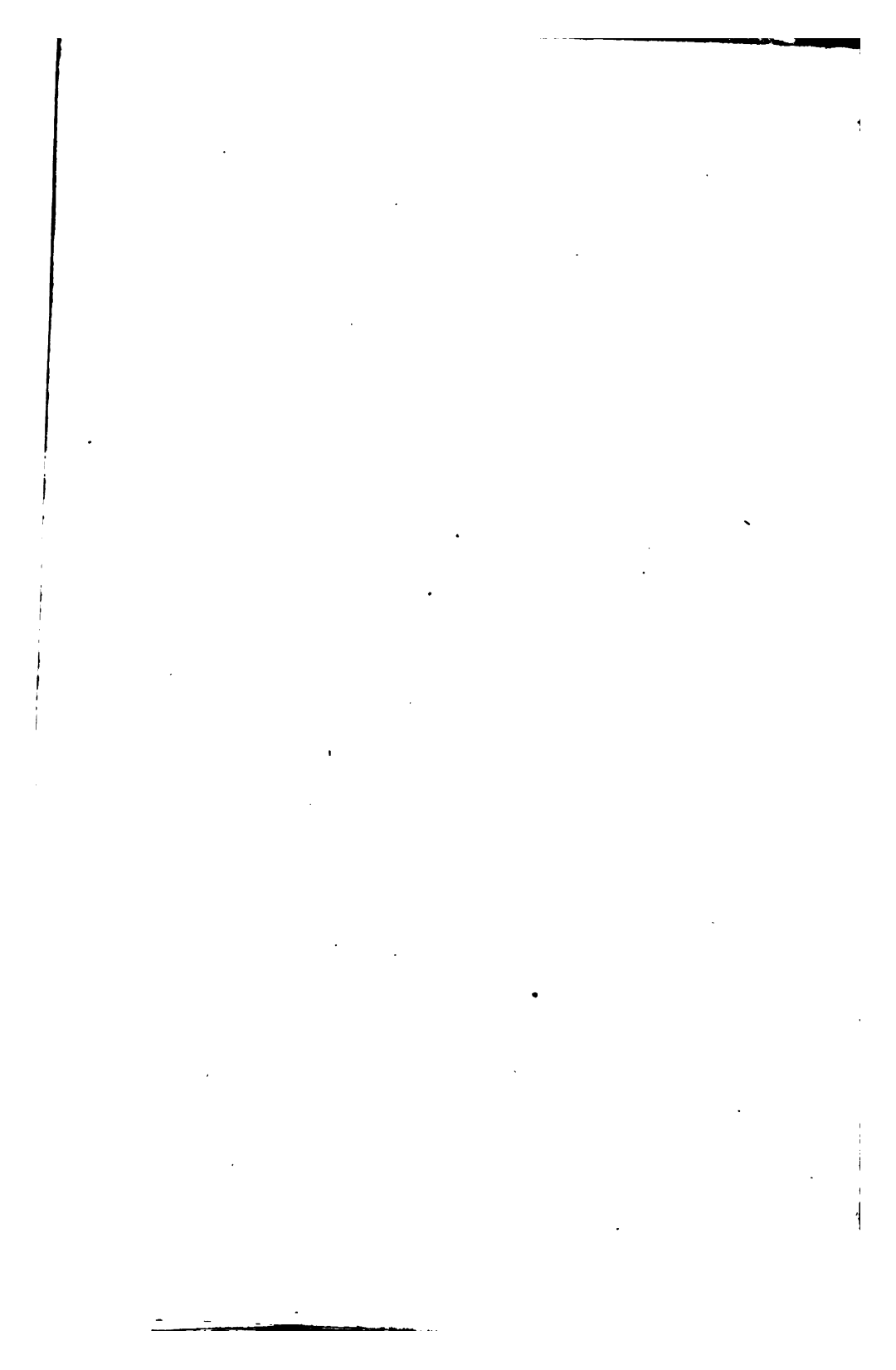

Fig. 328 (p. 344) G.





### MAGO ET VEGOIA .

*Fig. 329. / p. 348. / 6.*



*Fig. 330. / p. 349. / 6.*

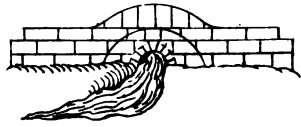

### ARCADIUS .

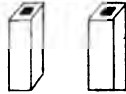

*Fig. 331. / p. 351. / 6.*

*Fig. 332. / p. 352. / 6.*

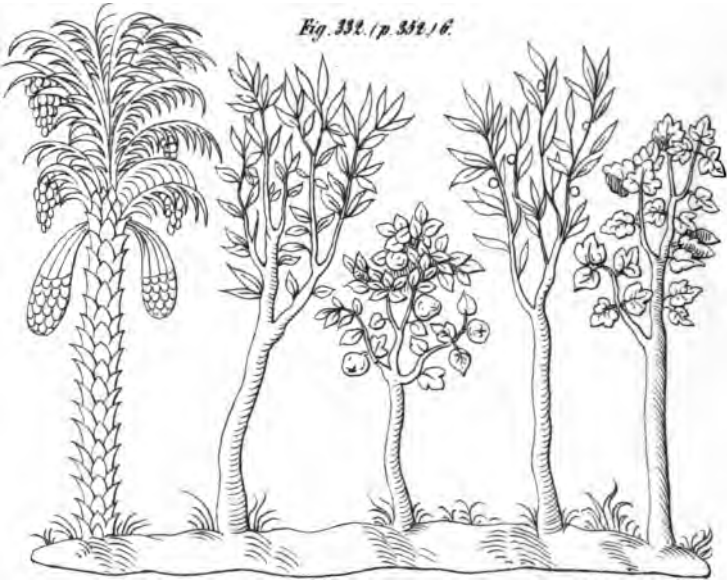

### DE IUGERIBUS METIUNDIS .

*Fig. 333. / p. 354. / 6.*

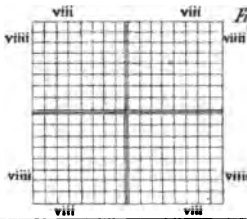

*Fig. 334. / p. 354. / 6.*

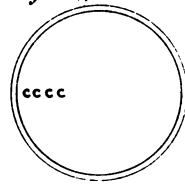
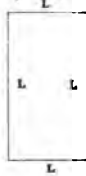



Fig. 325. / p. 354. / 6.

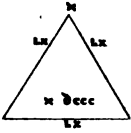

Fig. 326. / p. 354. / 6

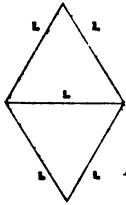

Fig. 327. / p. 355. / 6.



Fig. 328. / p. 356. / 6.

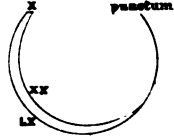

Fig. 329. / p. 355. / 6.

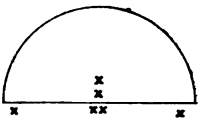

Fig. 330. / p. 355. / 6.

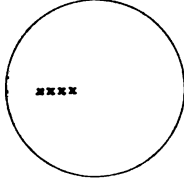

Fig. 332. / p. 356. / 6.

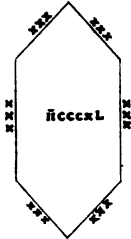
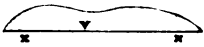

Fig. 341. / p. 356. / 6.



**RATIO LIMITUM REGUNDORUM.**

Fossa rotunda in capite fossati. Fig. 343. / p. 359. / 6.

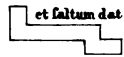
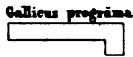
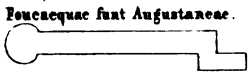
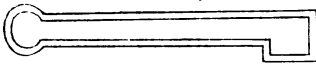
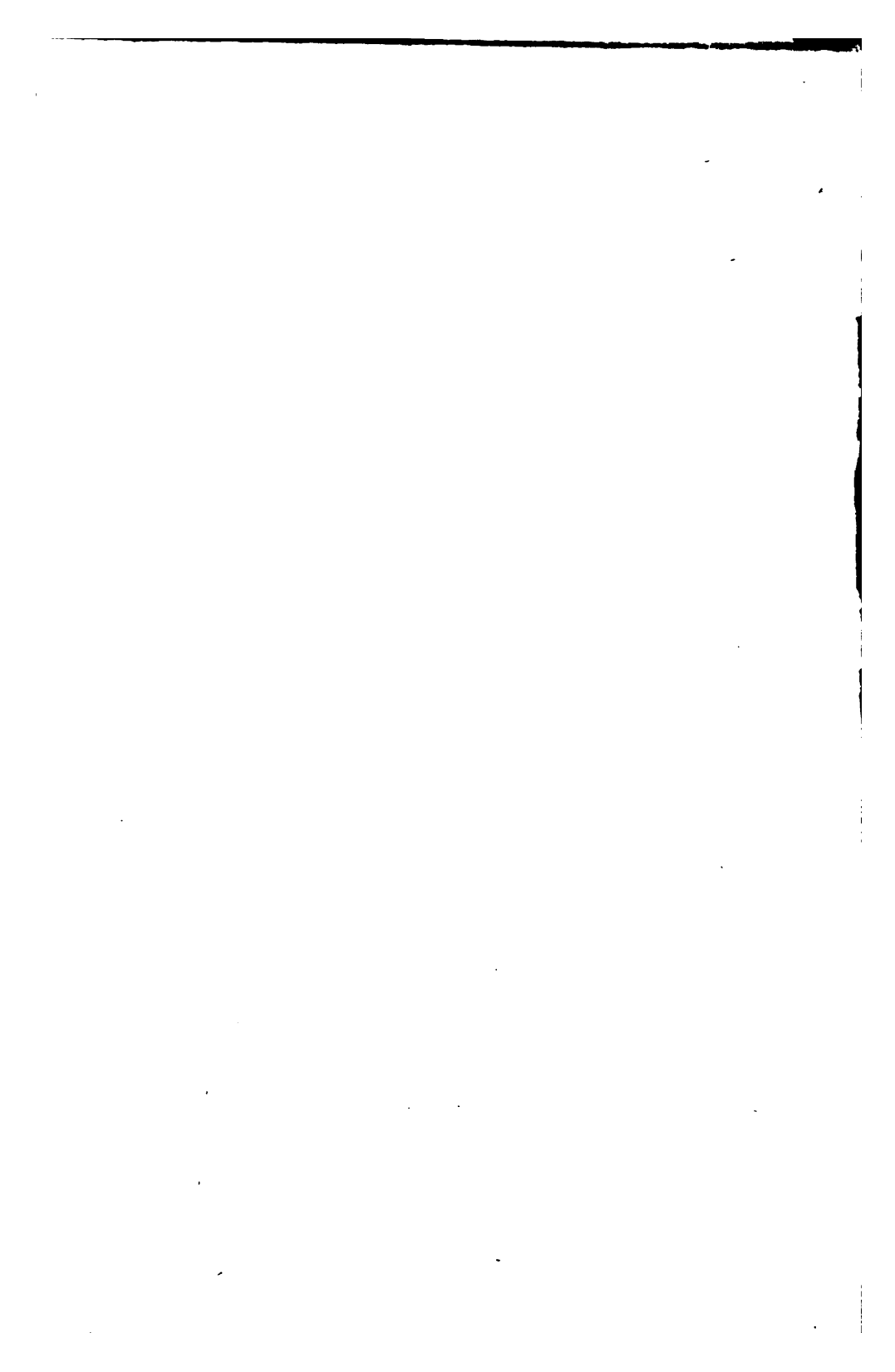

Fig. 344. / p. 362. / 6.

a. in latere vna	a. in monte vna	B. in latere	Bh monte	a. in plano fola	C. fola
d. duo appendices	e. vna appendice	z fola	f. fola	f. duo montes	g. vnus mons
h. fola	I. fola	K. fola	I. vnus mons	m. vnus	n. fola



p. duo appendices      *ni*      *arca*      *q. sola*      *Q. duo*      *R. in monte*      *r. in plane*

**P** **T** **Q** **R** **Γ**

*f. vnum montem*    *f. sola*    *T. sola*    *V. sola*    *vnum montem*    *sola*

**Γ** **S** **T** **V** **X** **Y** **Z**

Fig. 395. (p. 366) 6.

**C** *via* *seuf* *lanacrum* *via amonte* *lanacrum*

**A** *via* *seuf* *Alno us* *via amonte* *lanacrum*

**B** *in plane* *in monte* *via* *Alno us* *petra* *via amonte*

**E** *ca fa le* *al no uf* *petra* *à monte ca- fides duo* *Alno us*

**F** *via bet- te- nef* *F. foffatus* *Alno us* *Alno us* *arca* *malis in qua plerum et protuf*

